

## **Usnesení Zastupitelstva městské části Praha 3 č. ZMČ/2025/242**

**ze dne 17.06.2025**

### **Závěrečný účet městské části Praha 3 za rok 2024**

#### **Zastupitelstvo městské části Praha 3**

##### **I. schvaluje**

1. závěrečný účet městské části Praha 3 za rok 2024 dle přílohy č. 1 tohoto usnesení

##### **II. souhlasí**

1. s celoročním hospodařením městské části Praha 3 za rok 2024 s výhradami

##### **III. přijímá**

1. opatření potřebná k nápravě zjištěných chyb a nedostatků dle přílohy č. 2 tohoto usnesení

##### **IV. ukládá**

1. Radě městské části Praha 3
  - 1.1. zajistit případné vyvození závěrů vůči osobám, které svým jednáním způsobily škodu, pokud bude prokázán

**Mgr. Michal Vronský**

starosta

## Důvodová zpráva

Zpracoval: Martin Konečný, vedoucí oddělení rozpočtu

Odbor ekonomický předkládá v souladu s § 17, zákona č. 250/2000 Sb., o rozpočtových pravidlech územních rozpočtů Radě městské části Praha 3 výsledky hospodaření za rok 2024.

### ❖ Závěrečný účet se skládá:

- z údajů o plnění rozpočtu příjmů a výdajů podle rozpočtové skladby a o dalších finančních operacích včetně tvorby a použití účelových fondů
- z vyhodnocení výsledků hospodářské činnosti městské části Praha 3
- z finančního vypořádání městské části Praha 3 za rok 2024 vůči státnímu rozpočtu a rozpočtu hl. m. Prahy
- ze zhodnocení finančního hospodaření organizací, jež jsou zřízeny městskou částí Praha 3
- ze zprávy o výsledku přezkoumání hospodaření městské části Praha 3 za rok 2024
- z účetní závěrky Čistá Trojka s.r.o.
- z výroční zprávy Správy majetkového portfolia Praha 3 a.s. za rok 2024
- z výroční zprávy Správy zbytkového majetku MČ Praha 3 a.s. za rok 2024

Rozpočet městské části Praha 3 schválený Zastupitelstvem městské části na rok 2024 obsahoval:

▪ objem příjmů	914 455,8 tis. Kč
▪ objem výdajů	1 138 658,1 tis. Kč
▪ tj. schodkový rozpočet ve výši	224 202,3 tis. Kč
▪ třída 8 – Financování	224 202,3 tis. Kč

Upravený rozpočet na rok 2024 obsahoval:

▪ objem příjmů	1 291 040,6 tis. Kč
▪ objem výdajů	1 622 130,6 tis. Kč
▪ tj. hospodaření se schodkem ve výši	331 090,0 tis. Kč

Účetní skutečnost k 31.12.2024 činila:

▪ objem příjmů	1 313 649,3 tis. Kč
▪ objem výdajů	1 042 707,5 tis. Kč
▪ tj. hospodaření s přebytkem ve výši	270 941,8 tis. Kč

Z bilance příjmů a výdajů k 31.12.2024 je patrné, že příjmová strana rozpočtu je vyšší než výdajová. To znamená, že městská část Praha 3 dosáhla za rok 2024 kladného salda hospodaření ve výši 270 941,8 tis. Kč. Ve schváleném rozpočtu na rok 2025 se počítalo se záporným saldem s využitím

Třídy 8 – Financování, vykázané kladné saldo je způsobené vyššími příjmy a nižším čerpáním běžných i kapitálových výdajů.

Vlastní příjmy vzhledem k alikvotní 100 % výši upraveného rozpočtu na rok 2024 se městské části Praha 3 podařilo naplnit. Daňové příjmy byly překročeny, vyšší plnění daňových příjmů je ovlivněno zejména daní z nemovitých věcí, příjmy z poplatku za užívání veřejného prostranství, místními a správními poplatky. Nedaňové příjmy byly také překročeny, na vyšším plnění se podílí zejména přijaté úroky a sankční platby. Kapitálové příjmy obdržela městská část v souladu s upraveným rozpočtem. Dotace vykazují mírně nižší plnění vzhledem ke 100 % upraveného rozpočtu roku 2024, na tomto neplnění objemu příjmů se podílí položka 4131 – Převody z vlastních fondů hospodářské podnikatelské činnosti, zejména se jedná o příjmy z pronájmů kotelen a příjmy z prodeje nebytových prostor.

Z bilance výdajů vzhledem k alikvotní 100 % výši upraveného rozpočtu na rok 2024 je patrné, že městská část Praha 3 nepřekročila stanovený plán, výdaje byly čerpány ve sledovaném období v nižší míře, než bylo plánováno. Nižší čerpání běžných výdajů ovlivňuje zejména oddíl, 31 a 32 – Vzdělávání a školské služby, 37 – Ochrana životního prostředí, 61 – Správa, 63 – Finanční operace a 64 – Ostatní činnosti. Neplnění kapitálových výdajů ovlivňují akce, které nebyly včas zahájené nebo se od jejich realizace upustilo. Největší podíl na neplnění kapitálových výdajů má oddíl 31 a 32 – Vzdělávání a školské služby, 36 – Bydlení, komunální služby a územní rozvoj, a 63 – Finanční operace.

Z tabulky týkající se stavu finančních fondů a hospodářských výsledků příspěvkových organizací zřízených MČ Praha 3 za rok 2024 je patrné, že všechny příspěvkové organizace dosáhly v roce 2024 kladného hospodářského výsledku. Po vzájemné dohodě městské části s příspěvkovými organizacemi došlo k návrhu rozdělení zlepšeného hospodářského výsledku organizací za rok 2024 přidělením hospodářského výsledku do rezervního fondu. Pouze u organizace Mateřská škola Milíčův dům, Praha 3, Sauerova 2/1836 došlo k vyhovění žádosti této organizace o přidělení 20 % zlepšeného hospodářského výsledku do fondu odměn z důvodu, že v roce 2024 byl zůstatek tohoto fondu plně spotřebován na úhradu mzdových nákladů na pedagogické pracovníky, které nemohly být plně pokryty ze státního rozpočtu.

Součástí poskytnutých příspěvků na provoz na rok 2024 příspěvkovým organizacím byl příspěvek na náklady na energie, jež byl vyčíslen pro jednotlivé typy energií energetikem městské části. Tento příspěvek není možné bez souhlasu gesčního odboru použít v daném roce na jiný účel a případné nevyčerpané prostředky se stávají součástí zlepšeného hospodářského výsledku a následně jsou přiděleny do rezervního fondu. Některé školské organizace před koncem roku vyčíslily odhad nespotebovaného příspěvku na energie ve vysoké výši a požádaly o schválení využití části nepotřebovaného příspěvku na energie na jiné provozní výdaje a o schválení převedení části tohoto příspěvku do kalendářního roku 2025, čemuž bylo přijetím usnesení RMČ č. 1061 z 18.12.2024 vyhověno. Do roku 2025 byly převedeny příspěvky ve výši 300,0 tis. Kč organizace Základní škola,

Praha 3, Lupáčova 1/1200, dále 100,0 tis. Kč organizace Základní škola, Praha 3, Cimburkova 18/600 a 1 300,0 tis. Kč organizace Základní škola a mateřská škola, Praha 3, nám. Jiřího z Lobkovic 22/121.

Zpráva o výsledku přezkoumání hospodaření městské části Praha 3 za rok 2024 konstatuje dle § 10 odst. 2 písmene d) a odst. 3 zákona 420/2004 Sb., o přezkoumávání hospodaření územních samosprávných celků závěr, že byly zjištěny chyby a nedostatky mající závažnost dle § 10 odst. 3 písmene c).

Vzhledem k výroku vyplývajícího ze zprávy o přezkoumání hospodaření musí Zastupitelstvo městské části Praha 3 dle § 17, odst. 7, písm. b), zákona 250/2000 Sb., o rozpočtových pravidlech územních rozpočtů přijmout závěrečný účet s výhradami, na základě, nichž přijme opatření potřebná k nápravě zjištěných chyb a nedostatků, přitom vyvodí závěry vůči osobám, které svým jednáním způsobily škodu.

V případě zprávy o výsledku přezkoumání hospodaření za rok 2024, účetní závěrky Čistá Trojka s.r.o., výroční zprávy Správy majetkového portfolia Praha 3 a.s. za rok 2024 a výroční zprávy Správy zbytkového majetku MČ Praha 3 a.s. za rok 2024 není městská část Praha 3 původcem dokumentu, není tudíž vlastníkem strojově čitelných originálů. Dokumenty jsou předkládány ve formě optimalizovaných dokumentů.

**Výbor finanční Zastupitelstva městské části Praha 3 projednal závěrečný účet za rok 2024 na svém jednání dne 21.05.2025 a přijal k němu následující usnesení: „Výbor finanční Zastupitelstva městské části Praha 3 doporučuje Zastupitelstvu městské části Praha 3 schválit závěrečný účet za rok 2024, souhlasit s celoročním hospodařením za rok 2024 s výhradami, přijmout opatření potřebná k nápravě zjištěných chyb a nedostatků, a uložit radě městské části vyvodit případné důsledky vůči osobám, které způsobily škodu, pokud bude prokázána.“**

**ZÁVĚREČNÝ ÚČET**  
**MĚSTSKÉ ČÁSTI PRAHA 3**  
**ZA ROK 2024**

## Obsah

### I. část: Hospodaření městské části Praha 3 za rok 2024

Bilance příjmů a výdajů MČ Praha 3 za rok 2024	str.	2
Komentář k bilanci příjmů a výdajů MČ Praha 3 za rok 2024	str.	3
Příjmy MČ Praha 3 za rok 2024	str.	4
Komentář k příjmům MČ Praha 3 za rok 2024	str.	6
Zhodnocení plnění rozpočtu MČ Praha 3 za rok 2024 – příjmy	str.	8
Výdaje MČ Praha 3 za rok 2024	str.	9
Běžné výdaje MČ Praha 3 za rok 2024 – členění dle seskupení položek	str.	10
Komentář k čerpání běžných výdajů MČ Praha 3 za rok 2024	str.	51
Zhodnocení plnění rozpočtu MČ Praha 3 za rok 2024 – běžné výdaje	str.	109
Hospodaření příspěvkových organizací zřízených MČ Praha 3 za rok 2024	str.	112
Kapitálové výdaje MČ Praha 3 za rok 2024 – členění dle seskupení položek	str.	114
Komentář k čerpání kapitálových výdajů MČ Praha 3 za rok 2024	str.	131
Zhodnocení plnění rozpočtu MČ Praha 3 za rok 2024 – kapitálové výdaje	str.	147
Třída 8 – Financování MČ Praha 3 za rok 2024	str.	152
Komentář k třídě 8 – Financování MČ Praha 3 za rok 2024	str.	153
Zhodnocení plnění rozpočtu MČ Praha 3 za rok 2024 – třída 8 – Financování	str.	154
Stavy bankovních účtů za rok 2024	str.	155
Příjmy a výdaje účelových peněžních fondů MČ Praha 3 za rok 2024	str.	156
Komentář k příjmům a výdajům účelových peněžních fondů MČ Praha 3 za rok 2024	str.	157
Plnění limitu počtu zaměstnanců za rok 2024	str.	158
Plnění limitu mzdových prostředků za rok 2024	str.	159
Komentář k plnění limitu počtu zaměstnanců a limitu mzdových prostředků za rok 2024	str.	160
Hodnocení hospodářské činnosti MČ Praha 3 za rok 2024	str.	162

Rozbor hospodářské činnosti realizované ÚMČ Praha 3 za rok 2024 – příjmy a výdaje	str. 163
Rozbor hospodářské činnosti realizované ÚMČ Praha 3 za rok 2024 – výnosy a náklady	str. 164
Hospodářská činnost oblasti správy nemovitostí realizovaná Správou zbytkového majetku MČ Praha 3 a.s. za rok 2024	str. 165
Finanční vypořádání městské části Praha 3 za rok 2024	str. 179
Přehled stavu peněžních fondů a hospodářských výsledků příspěvkových organizací zřízených MČ Praha 3 za rok 2024	str. 207

## **II. část: Zpráva o výsledku přezkoumání hospodaření za rok 2024**

---

## **III. část: Výroční zprávy akciových společností založených MČ Praha 3**

---

- ❖ *Účetní závěrka Čistá Trojka s.r.o. za rok 2024*
- ❖ *Výroční zpráva Správy majetkového portfolia Praha 3 a.s. za rok 2024*
- ❖ *Výroční zpráva Správy zbytkového majetku MČ Praha 3 a.s. za rok 2024*

## Seznam zkratk uvedený v tabulkách a komentářích:

SR = schválený rozpočet

UR = upravený rozpočet

Skut. = skutečnost

Rozp. = rozpočtový

Odd. = oddíl

MČ = městská část

RMČ Praha 3 = Rada městské části Praha 3

PAR = paragraf

POL = položka

ÚZ = účelový znak

ZŠ = základní škola

MŠ = mateřská škola

PO = příspěvková organizace

ČR = Česká republika

EU = Evropská unie

UNICEF = Dětský fond Organizace spojených národů

hl. m. Prahy = hlavního města Prahy

HMP = hlavní město Praha

MHMP = magistrát hlavního města Prahy

MV = Ministerstvo vnitra

MF = Ministerstvo financí

MPSV = Ministerstvo práce a sociálních věcí

MŠMT = Ministerstvo školství, mládeže a tělovýchovy

MAP = Místní akční plán vzdělávání

ICT = Informační a komunikační technologie

ČVUT = České vysoké učení technické v Praze

UMPRUM = Vysoká škola uměleckoprůmyslová v Praze

FK = fotbalový klub

MHD = městská hromadná doprava

OSA = Ochranný svaz autorský

Infocentrum = Informační centrum

OD = odbor dopravy

OOŽP = odbor ochrany životního prostředí

OTSMI = odbor technické správy majetku a investic

OE = odbor ekonomický

OŠ = odbor školství

OVVK = odbor vnějších vztahů a kultury

OKÚ = odbor kancelář úřadu

OSÚ = oddělení správy úřadu

OPPM = oddělení personální práce a mezd

OKŘIS – oddělení krizového řízení a informační služba

OÚR = oddělení územního rozvoje

ORÚ = oddělení rozvojových území

OPVZ = oddělení právní a veřejných zakázek

ZAFO = zaměstnanecký fond

OOR = odbor organizační

OSV = odbor sociálních věcí

OMA = odbor majetku

VHČ = vedlejší hospodářská činnost

OV = odbor výstavby

OI = odbor informatiky

BOZP = bezpečnost a ochrana zdraví při práci

SARA Pražka = Sportovní a rekreační areál Pražka se školní jídelnou, Za Žižkovskou vozovnou 19/2716

SMP Praha 3 a.s. = Správa majetkového portfolia Praha 3 a.s.

SZM MČ Praha 3 a.s. = Správa zbytkového majetku MČ Praha 3 a.s.

JSDH Praha – Žižkov = Jednotka sboru dobrovolných hasičů Praha – Žižkov

NP = nadzemní podlaží

Rozp. odd. 43 – Sociální služby a pomoc = rozpočtový oddíl 43 – Sociální služby a pomoc a společné činnosti v sociálním zabezpečení a politice zaměstnanosti

Rozp. odd. 61 - ST. SPRÁVA, ÚZ. SAMOSPRÁVA A POL. STRANY = Rozpočtový oddíl 61 – Státní moc, státní správa, územní samospráva a politické strany

PENB = průkaz energetické náročnosti budovy

## **I. část: Hospodaření městské části Praha 3 za rok 2024**

---

---

V rámci závěrečného účtu městské části Praha 3 za rok 2024 jsou v I. části předkládány souhrnné údaje o celoročním hospodaření dle zákona č. 250/2000 Sb., o rozpočtových pravidlech územních rozpočtů, ve znění pozdějších předpisů.

Závěrečný účet městské části Praha 3 za rok 2024 se v I. části skládá:

- z údajů o plnění rozpočtu příjmů a výdajů podle rozpočtové skladby a o dalších finančních operacích včetně tvorby a použití účelových fondů
- z vyhodnocení výsledků hospodářské činnosti městské části Praha 3
- z vyúčtování finančních vztahů ke státnímu rozpočtu a k rozpočtu hl. m. Prahy
- ze zhodnocení finančního hospodaření organizací, jež jsou zřízeny městskou částí Praha 3

**Bilance příjmů a výdajů MČ Praha 3 za rok 2024 (v tis. Kč)**

PŘÍJMY/VÝDAJE	Rok 2024				
	Schválený rozpočet	Upravený rozpočet	Skutečnost k 31.12.2024	Skut./SR %	Skut./UR %
TŘÍDA 1 - Daňové příjmy	112 571,4	171 804,1	186 333,5	165,5%	108,5%
TŘÍDA 2 - Nedaňové příjmy	78 381,1	107 955,8	127 264,4	162,4%	117,9%
TŘÍDA 3 - Kapitálové příjmy	73 007,4	68 325,9	68 325,9	93,6%	100,0%
<b>VLASTNÍ PŘÍJMY CELKEM (třída 1 + 2 + 3)</b>	<b>263 959,9</b>	<b>348 085,8</b>	<b>381 923,8</b>	<b>144,7%</b>	<b>109,7%</b>
TŘÍDA 4 - Dotace	650 495,9	942 954,8	931 725,5	143,2%	98,8%
<b>ÚHRN PŘÍJMŮ (třidy 1 + 2 + 3 + 4)</b>	<b>914 455,8</b>	<b>1 291 040,6</b>	<b>1 313 649,3</b>	<b>143,7%</b>	<b>101,8%</b>
5xxx - Běžné výdaje (bez odpisů nemovitého majetku příspěvkových organizací)	613 958,8	892 053,1	694 141,0	113,1%	77,8%
5347 - Neinvestiční převody mezi stat. městy včetně hl. m. Prahy a jejich městskými obvody nebo částmi - výdaje	0,0	528,7	528,7	x	100,0%
5xxx - Běžné výdaje celkem (bez odpisů nemovitého majetku příspěvkových organizací)	613 958,8	892 581,8	694 669,7	113,1%	77,8%
5331 - Běžné výdaje - odpisy nemovitého majetku příspěvkových organizací	34 731,1	34 943,5	34 942,2	100,6%	100,0%
<b>TŘÍDA 5 - Běžné výdaje celkem</b>	<b>648 689,9</b>	<b>927 525,3</b>	<b>729 611,9</b>	<b>112,5%</b>	<b>78,7%</b>
6xxx - Kapitálové výdaje	489 968,2	693 410,4	311 900,7	63,7%	45,0%
6363 - Investiční převody mezi stat. městy včetně hl. m. Prahy a jejich městskými obvody nebo částmi - výdaje	0,0	1 194,9	1 194,9	x	100,0%
<b>TŘÍDA 6 - Kapitálové výdaje celkem</b>	<b>489 968,2</b>	<b>694 605,3</b>	<b>313 095,6</b>	<b>63,9%</b>	<b>45,1%</b>
<b>ÚHRN VÝDAJŮ</b>	<b>1 138 658,1</b>	<b>1 622 130,6</b>	<b>1 042 707,5</b>	<b>91,6%</b>	<b>64,3%</b>
<b>P Ř Í J M Y (bez Tř. 8 - financování) - V Ý D A J E</b>	<b>-224 202,3</b>	<b>-331 090,0</b>	<b>270 941,8</b>	<b>x</b>	<b>x</b>
<b>saldo Tř. 8 - Financování</b>	<b>224 202,3</b>	<b>331 090,0</b>	<b>-270 941,8</b>	<b>x</b>	<b>x</b>
<b>Rozdíl příjmů a výdajů (s přihlédnutím ke tř. 8 - Financování)</b>	<b>0,0</b>	<b>0,0</b>	<b>0,0</b>	<b>x</b>	<b>x</b>

## Komentář k bilanci příjmů a výdajů MČ Praha 3 za rok 2024 (v tis. Kč)

### **Úvod**

Z bilance příjmů a výdajů k 31. 12. 2024 je patrné, že výdajová strana rozpočtu je nižší než příjmová. To znamená, že městská část Praha 3 dosáhla v roce 2024 kladného salda hospodaření ve výši 270 941,7 tis. Kč, což ovlivňují vyšší příjmy a nižší čerpání výdajů, zejména kapitálových.

### **Bilance příjmů**

Vlastní příjmy vzhledem k alikvotní 100% výši upraveného rozpočtu na rok 2024 městská část Praha 3 překročila. Vyšší plnění vykazují daňové příjmy, na překročení daňových příjmů se podílí zejména daň z nemovitých věcí a místní a správní poplatky. Nedaňové příjmy byly překročeny, na překročení nedaňových příjmů se podílí zejména přijaté úroky. Kapitálové příjmy obdržela městská část v souladu s upraveným rozpočtem. Dotace vykazují mírně nižší plnění vzhledem k 100 % upraveného rozpočtu roku 2024, na neplnění objemu příjmů se podílí nižší převody z vlastních fondů hospodářské činnosti - jedná se o příjmy z prodeje nebytových prostor a příjmy z pronájmu kotelen.

### **Bilance výdajů**

Z bilance výdajů vzhledem k alikvotní 100 % výši upraveného rozpočtu na rok 2024 je patrné, že městská část Praha 3 nepřekročila stanovený plán, výdaje byly čerpány ve sledovaném období v nižší míře, než bylo plánováno. Nižší čerpání běžných výdajů ovlivňuje zejména oddíl 61 – Správa, 63 – Finanční operace, 37 – Ochrana životního prostředí a 31 – Vzdělávání a školské služby.

Neplnění kapitálových výdajů ovlivňují akce, které nebyly oproti předpokladu zahájeny včas, případně byla na akci obdržena dotace, která nebyla do konce roku vyčerpána a bude čerpána v dalším roce. Největší podíl na neplnění kapitálových výdajů má oddíl oddíl 31 a 32 - Vzdělávání a školské služby, dále oddíl 63 – Finanční operace a oddíl 36 – Bydlení, komunální služby.

**Příjmy MČ Praha 3 za rok 2024 (v tis. Kč)**

PŘÍJMY	Rok 2024				
	Schválený rozpočet	Upravený rozpočet	Skutečnost k 31.12.2024	Skut./SR %	Skut./UR %
<b>TŘÍDA 1 - Daňové příjmy</b>	<b>112 571,4</b>	<b>171 804,1</b>	<b>186 333,5</b>	<b>165,5%</b>	<b>108,5%</b>
1341 - Příjem z poplatku ze psů	1 700,0	1 700,0	1 829,2	107,6%	107,6%
1342 - Příjem z poplatku z pobytu	8 000,0	11 000,0	12 509,7	156,4%	113,7%
1343 - Příjem z poplatku za užívání veřejného prostranství	10 000,0	10 000,0	12 955,0	129,6%	129,6%
1344 - Příjem z poplatku ze vstupného	5,0	5,0	31,2	624,0%	624,0%
1361 - Příjem ze správních poplatků	8 760,4	8 760,4	10 988,8	125,4%	125,4%
1511 - Příjem z daně z nemovitých věcí	84 106,0	140 338,7	148 019,6	176,0%	105,5%
<b>TŘÍDA 2 - Nedaňové příjmy</b>	<b>78 381,1</b>	<b>107 955,8</b>	<b>127 264,4</b>	<b>162,4%</b>	<b>117,9%</b>
2122 - Příjem z odvodů příspěvkových organizací	34 731,1	34 943,5	34 942,2	100,6%	100,0%
2141 - Příjmy z úroků	3 000,0	18 012,4	25 202,0	840,1%	139,9%
2142 - Příjem z podíli na zisku a dividend	10 000,0	4 000,0	4 000,0	40,0%	100,0%
2212 - Příjem sankčních plateb přijaté od jiných subjektů	30 500,0	33 100,0	43 516,1	142,7%	131,5%
2229 - Ostatní přijaté vratky transferů a podobné příjmy	0,0	2 606,6	2 619,8	x	100,5%
2321 - Přijaté peněžité neinvestiční dary	0,0	156,0	156,0	x	100,0%
2322 - Příjem z pojistných plnění	0,0	1 814,5	1 924,3	x	106,1%
2324 - Přijaté neinvestiční příspěvky a náhrady	0,0	13 101,6	13 745,9	x	104,9%
2328 - Neidentifikované příjmy	0,0	0,0	8,2	x	x
2329 - Ostatní nedaňové příjmy jinde nezařazené	150,0	221,2	1 149,9	766,6%	519,8%
<b>TŘÍDA 3 - Kapitálové příjmy</b>	<b>73 007,4</b>	<b>68 325,9</b>	<b>68 325,9</b>	<b>93,6%</b>	<b>100,0%</b>
3122 - Přijaté příspěvky od osob na pořízení dlouhodobého majetku	18 007,4	13 325,9	13 325,9	74,0%	100,0%
3201 - Příjem z prodeje akcií	0,0	55 000,0	55 000,0	x	100,0%
3202 - Příjem z prodeje majetkových podílů	55 000,0	0,0	0,0	0,0%	x
<b>VLASTNÍ PŘÍJMY CELKEM (třída 1 + 2 + 3)</b>	<b>263 959,9</b>	<b>348 085,8</b>	<b>381 923,8</b>	<b>144,7%</b>	<b>109,7%</b>

PŘÍJMY	Rok 2024				
	Schválený rozpočet	Upravený rozpočet	Skutečnost k 31.12.2024	Skut./SR %	Skut./UR %
<b>TŘÍDA 4 - Dotace</b>	<b>650 495,9</b>	<b>942 954,8</b>	<b>931 725,5</b>	<b>143,2%</b>	<b>98,8%</b>
4119 - Ostatní neinvestiční přijaté transfery od rozpočtů ústřední úrovně	0,0	411,7	411,7	x	100,0%
4131 - Převody z vlastních fondů hospodářské podnikatelské činnosti	263 219,7	258 128,4	246 898,8	93,8%	95,6%
4131 - Převod z VHČ - prodej bytových jednotek - v roce 2024	101 241,4	23 898,3	23 898,3	100,0%	100,0%
4131 - Převod z VHČ - prodej nebytových jednotek - aukce	30 000,0	55 525,9	50 801,7	169,3%	91,5%
4131 - Převod z VHČ - prodej pozemků	81,8	4 622,2	4 622,2	5650,6%	100,0%
4131 - Převod z VHČ - zisk z Farmářských trhů z let 2020 - 2022	1 720,3	1 720,3	1 720,3	100,0%	100,0%
4131 - Převod z VHČ - převod výnosů z pronájmu kotelen - SMP MČ Praha 3 a.s.	12 685,4	12 685,4	6 433,3	50,7%	50,7%
4131 - Převod z VHČ - výnosy z bytových a nebytových prostor - SZM MČ Praha 3 a.s.	89 490,8	96 490,8	96 490,8	100,0%	100,0%
4131 - Převod z VHČ - zapojení výnosů zóny placeného stání	28 000,0	34 919,2	34 919,2	124,7%	100,0%
4131 - Převod z VHČ - pronájem výměníku Soběslavská	0,0	608,3	608,3	x	100,0%
4131 - Převod z VHČ - technické zhodnocení - SZM MČ Praha 3 a.s.	0,0	27 658,0	27 404,7	x	99,1%
4137 - Neinvestiční převody mezi stat. městy včetně hl. m. Prahy a jejich městskými obvody nebo částmi - celkem, z toho:	387 276,2	573 758,5	573 758,8	148,2%	100,0%
4137 - Neinvestiční převody mezi stat. městy včetně hl. m. Prahy a jejich městskými obvody nebo částmi - výkon státní správy - státní rozpočet - souhrnný vztah	57 677,2	57 677,2	57 677,2	100,0%	100,0%
4137 - Neinvestiční převody mezi stat. městy včetně hl. m. Prahy a jejich městskými obvody nebo částmi - dotační vztahy hl. m. Prahy k MČ - souhrnný vztah	329 599,0	329 599,0	329 599,0	100,0%	100,0%
4137 - Neinvestiční převody mezi stat. městy včetně hl. m. Prahy a jejich městskými obvody nebo částmi - dotace	0,0	186 482,3	186 482,6	x	100,0%
z toho se jedná o dotace:					
" ze státního rozpočtu:	0,0	86 021,2	86 021,5	x	100,0%
" z rozpočtu hl. m. Prahy:	0,0	97 236,9	97 236,9	x	100,0%
" z podílu EU:	0,0	3 224,2	3 224,2	x	100,0%
4251 - Investiční převody mezi stat. městy včetně hl. m. Prahy a jejich městskými obvody nebo částmi - dotace	0,0	110 656,2	110 656,2	x	100,0%
z toho se jedná o dotace:					
" z rozpočtu hl. m. Prahy:	0,0	109 617,8	109 617,8	x	100,0%
" z podílu EU:	0,0	1 038,4	1 038,4	x	100,0%
<b>ÚHRN PŘÍJMŮ (třídy 1 + 2 + 3 + 4)</b>	<b>914 455,8</b>	<b>1 291 040,6</b>	<b>1 313 649,3</b>	<b>143,7%</b>	<b>101,8%</b>

## Komentář k příjmům MČ Praha 3 za rok 2024

Příjmy rozpočtu jsou vymezeny v § 7 zákona č. 250/2000 Sb. o rozpočtových pravidlech územních rozpočtů, ve znění pozdějších předpisů. Příjmy se zařazují dle vyhlášky ministerstva financí č. 412/2021 Sb., o rozpočtové skladbě, ve znění pozdějších předpisů, dle různých hledisek, v bilanci je použito druhové členění do tříd. Vlastní příjmy jsou zařazeny do třídy 1 – Daňové příjmy, třídy 2 – Nedaňové příjmy a třídy 3 – Kapitálové příjmy.

### Třída 1 – Daňové příjmy

Daňové příjmy byly v I. – IV. čtvrtletí roku 2024 upravovány a skutečné daňové příjmy tvoří 14,2 % celkových příjmů městské části Praha 3. V I. – IV. čtvrtletí roku 2024 bylo plnění daňových příjmů vyšší než se předpokládalo. Vyšší plnění vlastních příjmů je ovlivněno zejména daní z nemovitých věcí, příjmů ze správních poplatků, místním poplatkem z pobytu a místním poplatkem za užívání veřejného prostranství.

### Třída 2 – Nedaňové příjmy

Nedaňové příjmy byly v I. – IV. čtvrtletí roku 2024 upravovány, a to zejména v souvislosti s přijatými neinvestičními příspěvky a náhradami a s příjmy z úroků. Nedaňové příjmy se podařilo naplnit, resp. byly překročeny, na překročení se podílí zejména příjmy z úroků a sankční platby. Skutečné nedaňové příjmy tvoří 9,7 % celkových příjmů městské části Praha 3.

### Třída 3 – Kapitálové příjmy

Kapitálové příjmy byly v I. – IV. čtvrtletí roku 2024 upravovány v souvislosti s přijetím developerského příspěvku, který byl plánován v nižší výši, než jaký byl skutečný příjem. Kapitálové příjmy byly vzhledem k upravenému rozpočtu naplněny na 100 %. Skutečné kapitálové příjmy tvoří 5,2 % celkových příjmů městské části Praha 3.

### Třída 4 – Přijaté transfery (dotace)

Přijaté transfery (dotace) byly rozpočtovány prostřednictvím třídy 4. Zahrnují převody z vlastních fondů hospodářské (podnikatelské) činnosti a přijaté transfery (dotace).

Třída 4 byla v I. – IV. čtvrtletí roku 2024 upravována, a to v souvislosti s přijatými dotacemi a převody z vlastních fondů hospodářské činnosti.

Třída 4 tvoří 70,9 % celkových skutečných příjmů městské části a zahrnuje:

- ◆ převody z vlastních fondů hospodářské činnosti představuje položka 4131 – Převody z vlastních fondů hospodářské (podnikatelské) činnosti a zahrnuje zejména:
  - ❖ příjmy z prodeje bytových jednotek,
  - ❖ příjmy z prodeje nebytových prostor – aukce,
  - ❖ příjmy z prodeje pozemků,

- ❖ výnosy z bytových a nebytových prostor,
  - ❖ zapojení výnosů zóny placeného stání aj.
  - ❖ technické zhodnocení – SZM MČ Praha 3 a. s.
- ◆ přijaté neinvestiční transfery (dotace) představuje položka 4137 – Neinvestiční převody mezi statutárními městy (hl. m. Prahou) a jejich městskými obvody nebo částmi a zahrnuje:
- ❖ dotaci ze státního rozpočtu na výkon státní správy (souhrnný vztah),
  - ❖ dotaci z rozpočtu hl. m. Prahy jako dotační vztah hl. m. Prahy k městským částem (souhrnný vztah).
- Tyto dotace jsou poskytnuty městské části Praha 3 na úhradu výdajů a nepodléhají finančnímu vypořádání s nadřazenými rozpočty.
- ❖ neinvestiční transfery, které byly přijaty v průběhu roku (dotace)
- Veškeré dotace byly přijaty v souladu s pokynem Magistrátu hl. m. Prahy příslušnými usneseními Rady městské části Praha 3 a byl o ně navýšen rozpočet městské části. Jednalo se o dotace, které městská část obdržela:
- ze státního rozpočtu prostřednictvím rozpočtu hl. m. Prahy
  - z rozpočtu hl. m. Prahy
  - ze státního rozpočtu (podíl) a rozpočtu EU (podíl) prostřednictvím rozpočtu hl. m. Prahy.
- ◆ přijaté investiční transfery (dotace) představuje položka 4251 – Investiční převody mezi statutárními městy (hl. m. Prahou) a jejich městskými obvody nebo částmi a zahrnuje:
- ❖ investiční transfery, které byly přijaty v průběhu roku (dotace)
- Veškeré dotace byly přijaty v souladu s pokynem Magistrátu hl. m. Prahy příslušnými usneseními Rady městské části Praha 3 a byl o ně navýšen rozpočet městské části. Jednalo se o dotace, které městská část obdržela:
- z rozpočtu hl. m. Prahy
  - ze státního rozpočtu (podíl) a rozpočtu EU (podíl) prostřednictvím rozpočtu hl. m. Prahy.

### Zhodnocení plnění rozpočtu MČ Praha 3 za rok 2024 - příjmy (v tis. Kč)

Třída		Schválený rozpočet v tis. Kč	Upravený rozpočet v tis. Kč	Skutečnost v tis. Kč	% k UR	Neplnění (+), přečerpání (-) k 100 % SR v tis. Kč	Zdůvodnění překročení/neplnění objemu příjmů k upravenému rozpočtu
1	Daňové příjmy	112 571,4	171 804,1	186 333,5	108,5%	-14 529,4	Na překročení má vliv daň z nemovitých věcí a místní a správní poplatky.
2	Nedaňové příjmy	78 381,1	107 955,8	127 264,4	117,9%	-19 308,6	Překročení ovlivňují přijaté úroky a sankční platby .
3	Kapitálové příjmy	73 007,4	68 325,9	68 325,9	100,0%	0,0	Kapitálové příjmy odpovídají upravenému rozpočtu
<b>Vlastní příjmy celkem (třída 1 + 2 + 3)</b>		<b>263 959,9</b>	<b>348 085,8</b>	<b>381 923,8</b>	<b>109,7%</b>	<b>-120 859,5</b>	<b>x</b>
4	Dotace	650 495,9	942 954,8	931 725,5	98,8%	11 229,3	Na mírném neplnění objemu příjmů se podílí nižší převody z vlastních fondů hospodářské činnosti - zejména se jedná o příjmy z pronájmů kotelen a příjmy z prodeje nebytových prostor.
<b>Úhrn příjmů celkem (třída 1 + 2 + 3 + 4)</b>		<b>914 455,8</b>	<b>1 291 040,6</b>	<b>1 313 649,3</b>	<b>101,8%</b>	<b>-22 608,7</b>	<b>x</b>

## VÝDAJE MČ PRAHA 3 ZA ROK 2024

Výdaje rozpočtu jsou vymezeny v § 9 zákona č. 250/2000 Sb. o rozpočtových pravidlech územních rozpočtů, ve znění pozdějších předpisů.

Celkové výdaje tvoří výdaje běžné (neinvestiční) a kapitálové (investiční). Městská část Praha 3 schvaluje rozpočet výdajů dle odvětvového třídění na paragrafy a dle druhového třídění na seskupení položek. Výdaje byly v průběhu roku upravovány dle aktuálních potřeb a veškeré úpravy mezi paragrafy a seskupeními položek byly schváleny Radou, resp. Zastupitelstvem městské části Praha 3. Výdaje jsou upravovány o přijaté dotace, o vratky finančního vypořádání a o přesuny mezi běžnými a kapitálovými výdaji, které vyplývají z aktuálních potřeb Úřadu městské části Praha 3.

Výdaje jsou financovány jak z rozpočtu městské části Praha 3, tak prostřednictvím rozpočtu hl. m. Prahy. V roce 2024 byly přijaty dotace ze státního rozpočtu, z rozpočtu hl. m. Prahy a dotace prostřednictvím Evropské unie.

Běžné výdaje MČ Praha 3 za rok 2024 (v tis. Kč - členění dle seskupení položek)

I. běžné výdaje bez odpisů nemovitého majetku příspěvkových organizací (seskupení 50 až 59)

Rozpočtový oddíl, paragraf	Seskupení položek	ORJ	Platy a podobné a související výdaje	Neinvestiční nákupy a související výdaje	Neinvestiční transfery	Neinvestiční transfery veřejnoprávním subjektům		Neinvestiční transfery obyvatelstvu	Neinvestiční půjčené prostředky	Výdaje na náhrady za nezpůsob. újmu	Ostatní neinvestiční výdaje	Běžné výdaje celkem
						transfery příspěvkovým organizacím	převody vl. fondům a ostatní transfery					
						53						
						50	51					
2219 - Ostatní záležitosti pozemních komunikací (OD)												
odd. 22 - DOPRAVA - SCHVÁLENÝ ROZPOČET		03xx		392,0								392,0
odd. 22 - DOPRAVA - UPRAVENÝ ROZPOČET				702,7								702,7
odd. 22 - DOPRAVA - SKUTEČNOST				337,1								337,1
odd. 22 - DOPRAVA - % ke SCHVÁLENÉMU ROZPOČTU				86,0%								86,0%
odd. 22 - DOPRAVA - % k UPRAVENÉMU ROZPOČTU				48,0%								48,0%
2219 - Ostatní záležitosti pozemních komunikací (OD)												
schválený rozpočet		03XX		392,0								392,0
upravený rozpočet				702,7								702,7
skutečnost k 31.12.2024				337,1								337,1
% ke schválenému rozpočtu				86,0%								86,0%
% k upravenému rozpočtu				48,0%								48,0%
2219 - Ostatní záležitosti pozemních komunikací (OTSMI)												
schválený rozpočet		0310		0,0								0,0
upravený rozpočet				180,0								180,0
skutečnost k 31.12.2024				175,6								175,6
% ke schválenému rozpočtu				x								x
% k upravenému rozpočtu				97,6%								97,6%
2219 - Ostatní záležitosti pozemních komunikací (OD)												
schválený rozpočet		0312		392,0								392,0
upravený rozpočet				522,7								522,7
skutečnost k 31.12.2024				161,5								161,5
% ke schválenému rozpočtu				41,2%								41,2%
% k upravenému rozpočtu				30,9%								30,9%

Rozpočtový oddíl, paragraf	Seskupení položek	ORJ	Platy a podobné a související výdaje	Neinvestiční nákupy a související výdaje	Neinvestiční transfery	Neinvestiční transfery veřejnoprávním subjektům		Neinvestiční transfery obyvatelstvu	Neinvestiční půjčené prostředky	Výdaje na náhrady za nezpůsob. újmu	Ostatní neinvestiční výdaje	Běžné výdaje celkem
						transfery příspěvkovým organizacím	převody vl. fondům a ostatní transfery					
						53						
		50	51	52	533	534,536						
<b>odd. 31 a 32 - VZDĚLÁVÁNÍ A ŠKOLSKÉ SLUŽBY - SCHVÁLENÝ ROZPOČET</b>												
<b>odd. 31 a 32 - VZDĚLÁVÁNÍ A ŠKOLSKÉ SLUŽBY - UPRAVENÝ ROZPOČET</b>												
<b>odd. 31 a 32 - VZDĚLÁVÁNÍ A ŠKOLSKÉ SLUŽBY - SKUTEČNOST</b>												
<b>odd. 31 a 32 - VZDĚLÁVÁNÍ A ŠKOLSKÉ SLUŽBY - % ke S. ROZPOČTU</b>												
<b>odd. 31 a 32 - VZDĚLÁVÁNÍ A ŠKOLSKÉ SLUŽBY - % k U. ROZPOČTU</b>												
<b>3111 - Mateřské školy - celkem</b>												
schválený rozpočet		04xx		2 850,0			21 974,0					24 824,0
upravený rozpočet				3 130,0			33 714,7					36 844,7
skutečnost k 31.12.2024				2 711,6			33 713,8					36 425,4
% ke schválenému rozpočtu				95,1%			153,4%					146,7%
% k upravenému rozpočtu				86,6%			100,0%					98,9%
<b>3111 - Mateřské školy - příspěvky PO (OE)</b>												
schválený rozpočet		0407					21 974,0					21 974,0
upravený rozpočet							29 167,6					29 167,6
skutečnost k 31.12.2024							29 167,6					29 167,6
% ke schválenému rozpočtu							132,7%					132,7%
% k upravenému rozpočtu							100,0%					100,0%
<b>3111 - Mateřské školy (OTSMI)</b>												
schválený rozpočet		0410		2 850,0								2 850,0
upravený rozpočet				3 130,0								3 130,0
skutečnost k 31.12.2024				2 711,6								2 711,6
% ke schválenému rozpočtu				95,1%								95,1%
% k upravenému rozpočtu				86,6%								86,6%
<b>3111 - Mateřské školy (OŠ)</b>												
schválený rozpočet		0419					0,0					0,0
upravený rozpočet							4 547,1					4 547,1
skutečnost k 31.12.2024							4 546,2					4 546,2
% ke schválenému rozpočtu							x					x
% k upravenému rozpočtu							100,0%					100,0%

Ro rozpočtový oddíl, paragraf	Seskupení položek	ORJ	Platy a podobné a související výdaje	Neinvestiční nákupy a související výdaje	Neinvestiční transfery	Neinvestiční transfery veřejnoprávním subjektům		Neinvestiční transfery obyvatelstvu	Neinvestiční půjčené prostředky	Výdaje na náhrady za nezpůsob. újmu	Ostatní neinvestiční výdaje	Běžné výdaje celkem
						transfery příspěvkovým organizacím	převody vl. fondům a ostatní transfery					
						53						
		50	51	52	533	534,536						
3113 - Základní školy - celkem												
	schválený rozpočet	04xx		5 900,0			51 988,5					57 888,5
	upravený rozpočet			5 900,0			82 680,7					88 580,7
	skutečnost k 31.12.2024			2 168,9			82 647,2					84 816,1
	% ke schválenému rozpočtu			36,8%			159,0%					146,5%
	% k upravenému rozpočtu			36,8%			100,0%					95,8%
3113 - Základní školy - příspěvky PO (OE)												
	schválený rozpočet	0407					51 988,5					51 988,5
	upravený rozpočet						80 625,8					80 625,8
	skutečnost k 31.12.2024						80 625,8					80 625,8
	% ke schválenému rozpočtu						155,1%					155,1%
	% k upravenému rozpočtu						100,0%					100,0%
3113 - Základní školy (OTSMI)												
	schválený rozpočet	0410		5 900,0								5 900,0
	upravený rozpočet			5 900,0								5 900,0
	skutečnost k 31.12.2024			2 168,9								2 168,9
	% ke schválenému rozpočtu			36,8%								36,8%
	% k upravenému rozpočtu			36,8%								36,8%
3113 - Základní školy (OŠ)												
	schválený rozpočet	0419					0,0					0,0
	upravený rozpočet						2 054,9					2 054,9
	skutečnost k 31.12.2024						2 021,4					2 021,4
	% ke schválenému rozpočtu						x					x
	% k upravenému rozpočtu						98,4%					98,4%
3117 - První stupeň základních škol (příspěvky PO)												
	schválený rozpočet	04xx					4 031,1					4 031,1
	upravený rozpočet						5 819,0					5 819,0
	skutečnost k 31.12.2024						5 818,9					5 818,9
	% ke schválenému rozpočtu						144,4%					144,4%
	% k upravenému rozpočtu						100,0%					100,0%

Rožpočetový oddíl, paragraf	Seskupení položek	ORJ	Platy a podobné a související výdaje	Neinvestiční nákupy a související výdaje	Neinvestiční transfery	Neinvestiční transfery veřejnoprávním subjektům		Neinvestiční transfery obyvatelstvu	Neinvestiční půjčené prostředky	Výdaje na náhrady za nezpůsob. újmu	Ostatní neinvestiční výdaje	Běžné výdaje celkem
						transfery příspěvkovým organizacím	převody vl. fondům a ostatní transfery					
						53						
						533	534,536					
3117 - První stupeň základních škol (OE)												
	schválený rozpočet	0407					4 031,1					4 031,1
	upravený rozpočet						5 679,9					5 679,9
	skutečnost k 31.12.2024						5 679,9					5 679,9
	% ke schválenému rozpočtu						140,9%					140,9%
	% k upravenému rozpočtu						100,0%					100,0%
3117 - Ostatní záležitosti základního vzdělávání (OŠ)												
	schválený rozpočet	0419					0,0					0,0
	upravený rozpočet						139,1					139,1
	skutečnost k 31.12.2024						139,0					139,0
	% ke schválenému rozpočtu						x					x
	% k upravenému rozpočtu						99,9%					99,9%
3119 - Ostatní záležitosti základního vzdělávání (OŠ)												
	schválený rozpočet	0419		4 033,0								4 033,0
	upravený rozpočet			3 719,4								3 719,4
	skutečnost k 31.12.2024			2 466,8								2 466,8
	% ke schválenému rozpočtu			61,2%								61,2%
	% k upravenému rozpočtu			66,3%								66,3%
3299 - Ostatní záležitosti vzdělávání (OE - účelové fondy)												
	schválený rozpočet	0407			0,0							0,0
	upravený rozpočet				25,0							25,0
	skutečnost k 31.12.2024				25,0							25,0
	% ke schválenému rozpočtu				x							x
	% k upravenému rozpočtu				100,0%							100,0%

Rožpočtový oddíl, paragraf	Seskupení položek	ORJ	Platy a podobné a související výdaje	Neinvestiční nákupy a související výdaje	Neinvestiční transfery	Neinvestiční transfery veřejnoprávním subjektům		Neinvestiční transfery obyvatelstvu	Neinvestiční půjčené prostředky	Výdaje na náhrady za nezpůsob. újmu	Ostatní neinvestiční výdaje	Běžné výdaje celkem
						transfery příspěvkovým organizacím	převody vl. fondům a ostatní transfery					
						50	51					
		533	534,536			54	56	58	59/55	třída 5		
<b>odd. 33 - KULTURA, CÍRKVE A SDĚL. PROSTŘEDKY - SCHV. ROZPOČET</b>												
<b>odd. 33 - KULTURA, CÍRKVE A SDĚL. PROSTŘEDKY - UPR. ROZPOČET</b>												
<b>odd. 33 - KULTURA, CÍRKVE A SDĚL. PROSTŘEDKY - SKUTEČNOST</b>												
<b>odd. 33 - KULTURA, CÍRKVE A SDĚL. PROSTŘEDKY - % ke S. ROZPOČTU</b>												
<b>odd. 33 - KULTURA, CÍRKVE A SDĚL. PROSTŘEDKY - % k U. ROZPOČTU</b>												
3311 - Divadelní činnost - celkem												
schválený rozpočet												
upravený rozpočet												
skutečnost k 31.12.2024												
% ke schválenému rozpočtu												
% k upravenému rozpočtu												
3311 - Divadelní činnost - Žižkovské divadlo Jára Cimrmana - příspěvky PO (OE)												
schválený rozpočet												
upravený rozpočet												
skutečnost k 31.12.2024												
% ke schválenému rozpočtu												
% k upravenému rozpočtu												
3311 - Divadelní činnost (OE - účelové fondy)												
schválený rozpočet												
upravený rozpočet												
skutečnost k 31.12.2024												
% ke schválenému rozpočtu												
% k upravenému rozpočtu												
3312 - Hudební činnost (OE - účelové fondy)												
schválený rozpočet												
upravený rozpočet												
skutečnost k 31.12.2024												
% ke schválenému rozpočtu												
% k upravenému rozpočtu												

Rozpočtový oddíl, paragraf	Seskupení položek	ORJ	Platy a podobné a související výdaje	Neinvestiční nákupy a související výdaje	Neinvestiční transfery	Neinvestiční transfery veřejnoprávním subjektům		Neinvestiční transfery obyvatelstvu	Neinvestiční půjčené prostředky	Výdaje na náhrady za nezpůsob. újmu	Ostatní neinvestiční výdaje	Běžné výdaje celkem
						transfery příspěvkovým organizacím	převody vl. fondům a ostatní transfery					
						53						
50	51	52	533	534,536								
3313 - Filmová tvorba, distribuce, kina a shromažďování audiovizuálních archiválií (OE - účelové fondy)												
					0,0							0,0
					150,0							150,0
		0607			110,0							110,0
					x							x
					73,3%							73,3%
3319 - Ostatní záležitosti kultury - celkem												
			150,0	9 015,0	1 745,0	8 875,4						19 785,4
			38,9	9 151,2	1 234,0	9 313,4						19 737,5
		06xx	38,9	9 074,8	1 234,0	9 283,4						19 631,1
			25,9%	100,7%	70,7%	104,6%						99,2%
			100,0%	99,2%	100,0%	99,7%						99,5%
3319 - Ostatní záležitosti kultury - Kultura Praha 3 - příspěvky PO (OE)												
						8 875,4						8 875,4
						9 283,4						9 283,4
		0607				9 283,4						9 283,4
						104,6%						104,6%
						100,0%						100,0%
3319 - Ostatní záležitosti kultury (OE - účelové fondy)												
					1 445,0	0,0						1 445,0
					934,0	30,0						964,0
		0607			934,0	0,0						934,0
					64,6%	x						64,6%
					100,0%	0,0%						96,9%
3319 - Ostatní záležitosti kultury (OVVK)												
			150,0	9 015,0	300,0							9 465,0
			38,9	9 151,2	300,0							9 490,1
		0601	38,9	9 074,8	300,0							9 413,7
			25,9%	100,7%	100,0%							99,5%
			100,0%	99,2%	100,0%							99,2%

Rozpočtový oddíl, paragraf	Seskupení položek	ORJ	Platy a podobné a související výdaje	Neinvestiční nákupy a související výdaje	Neinvestiční transfery	Neinvestiční transfery veřejnoprávním subjektům		Neinvestiční transfery obyvatelstvu	Neinvestiční půjčené prostředky	Výdaje na náhrady za nezpůsob. újmu	Ostatní neinvestiční výdaje	Běžné výdaje celkem
						transfery příspěvkovým organizacím	převody vl. fondům a ostatní transfery					
						53						
		50	51	52	533	534,536						
3329 - Ostatní záležitosti ochrany památek a péče o kulturní dědictví (OE - účelové fondy)												
					361,6							361,6
					361,6							361,6
		0607			361,6							361,6
					100,0%							100,0%
					100,0%							100,0%
3349 - Ostatní záležitosti sdělovacích prostředků - Radniční noviny (OVVK)												
			20,0	3 860,0								3 880,0
			4,5	3 524,0								3 528,5
		0601	4,4	3 523,6								3 528,0
			22,0%	91,3%								90,9%
			97,8%	100,0%								100,0%

Rozpočtový oddíl, paragraf	Seskupení položek	ORJ	Platy a podobné a související výdaje	Neinvestiční nákupy a související výdaje	Neinvestiční transfery	Neinvestiční transfery veřejnoprávním subjektům		Neinvestiční transfery obyvatelstvu	Neinvestiční půjčené prostředky	Výdaje na náhrady za nezpůsob. újmu	Ostatní neinvestiční výdaje	Běžné výdaje celkem
						transfery příspěvkovým organizacím	převody vl. fondům a ostatní transfery					
						53						
		50	51	52	533	534,536						
<b>odd. 34 - SPORT A ZÁJMOVÁ ČINNOST - SCHVÁLENÝ ROZPOČET</b>												
<b>odd. 34 - SPORT A ZÁJMOVÁ ČINNOST - UPRAVENÝ ROZPOČET</b>												
<b>odd. 34 - SPORT A ZÁJMOVÁ ČINNOST - SKUTEČNOST</b>												
<b>odd. 34 - SPORT A ZÁJMOVÁ ČINNOST - % ke S. ROZPOČTU</b>												
<b>odd. 34 - SPORT A ZÁJMOVÁ ČINNOST - % k U. ROZPOČTU</b>												
3412 - Sportovní zařízení ve vlastnictví obce - Sportovní a rekreační areál Pražačka - příspěvky PO (OE)												
schválený rozpočet												
upravený rozpočet												
skutečnost k 31.12.2024												
% ke schválenému rozpočtu												
% k upravenému rozpočtu												
3419 - Ostatní sportovní činnost - celkem												
schválený rozpočet												
upravený rozpočet												
skutečnost k 31.12.2024												
% ke schválenému rozpočtu												
% k upravenému rozpočtu												
3419 - Ostatní sportovní činnost (OE - účelové fondy)												
schválený rozpočet												
upravený rozpočet												
skutečnost k 31.12.2024												
% ke schválenému rozpočtu												
% k upravenému rozpočtu												
3419 - Ostatní sportovní činnost (OŠ)												
schválený rozpočet												
upravený rozpočet												
skutečnost k 31.12.2024												
% ke schválenému rozpočtu												
% k upravenému rozpočtu												

Rozpočtový oddíl, paragraf	Seskupení položek	ORJ	Platy a podobné a související výdaje	Neinvestiční nákupy a související výdaje	Neinvestiční transfery	Neinvestiční transfery veřejnoprávním subjektům		Neinvestiční transfery obyvatelstvu	Neinvestiční půjčené prostředky	Výdaje na náhrady za nezpůsob. újmu	Ostatní neinvestiční výdaje	Běžné výdaje celkem
						transfery příspěvkovým organizacím	převody vl. fondům a ostatní transfery					
						53						
						533	534,536					
		54	56	58	59	třída 5						
3421 - Využití volného času dětí a mládeže - celkem												
schválený rozpočet			5 950,0	2 169,7								8 119,7
upravený rozpočet			6 600,0	2 785,7								9 385,7
skutečnost k 31.12.2024	04xx		6 376,1	2 734,5								9 110,6
% ke schválenému rozpočtu			107,2%	126,0%								112,2%
% k upravenému rozpočtu			96,6%	98,2%								97,1%
3421 - Využití volného času dětí a mládeže (OE - účelové fondy)												
schválený rozpočet				2 169,7								2 169,7
upravený rozpočet				2 785,7								2 785,7
skutečnost k 31.12.2024	0407			2 734,5								2 734,5
% ke schválenému rozpočtu				126,0%								126,0%
% k upravenému rozpočtu				98,2%								98,2%
3421 - Využití volného času dětí a mládeže (OOŽP)												
schválený rozpočet			5 950,0									5 950,0
upravený rozpočet			6 600,0									6 600,0
skutečnost k 31.12.2024	0413		6 376,1									6 376,1
% ke schválenému rozpočtu			107,2%									107,2%
% k upravenému rozpočtu			96,6%									96,6%
3429 - Ostatní zájmová činnost a rekreace - KŘESÁNOV (OKÚ - OSÚ) - ZAFO												
schválený rozpočet				607,3								607,3
upravený rozpočet				593,3								593,3
skutečnost k 31.12.2024	0609			540,4								540,4
% ke schválenému rozpočtu				89,0%								89,0%
% k upravenému rozpočtu				91,1%								91,1%

Rozpočtový oddíl, paragraf	Seskupení položek	ORJ	Platy a podobné a související výdaje	Neinvestiční nákupy a související výdaje	Neinvestiční transfery	Neinvestiční transfery veřejnoprávním subjektům		Neinvestiční transfery obyvatelstvu	Neinvestiční půjčené prostředky	Výdaje na náhrady za nezpůsob. újmu	Ostatní neinvestiční výdaje	Běžné výdaje celkem
						transfery příspěvkovým organizacím	převody vl. fondům a ostatní transfery					
						53						
						533	534,536					
			50	51	52			54	56	58	59	třída 5
<b>odd. 35 - ZDRAVOTNICTVÍ - SCHVÁLENÝ ROZPOČET</b>												
<b>odd. 35 - ZDRAVOTNICTVÍ - UPRAVENÝ ROZPOČET</b>												
<b>odd. 35 - ZDRAVOTNICTVÍ - SKUTEČNOST</b>												
<b>odd. 35 - ZDRAVOTNICTVÍ - % ke SCHVÁLENÉMU ROZPOČTU</b>												
<b>odd. 35 - ZDRAVOTNICTVÍ - % k UPRAVENÉMU ROZPOČTU</b>												
3525 - Hospice (OE - účelové fondy)												
schválený rozpočet												
upravený rozpočet												
skutečnost k 31.12.2024												
% ke schválenému rozpočtu												
% k upravenému rozpočtu												
3541 - Prevence před drogami, alkoholem, nikotinem a jinými závislostmi - celkem												
schválený rozpočet												
upravený rozpočet												
skutečnost k 31.12.2024												
% ke schválenému rozpočtu												
% k upravenému rozpočtu												
3541 - Prevence před drogami, alkoholem, nikotonem a jinými závislostmi (OE - účelové fondy)												
schválený rozpočet												
upravený rozpočet												
skutečnost k 31.12.2024												
% ke schválenému rozpočtu												
% k upravenému rozpočtu												
3541 - Prevence před drogami, alkoholem, nikotonem a jinými závislostmi (OSV)												
schválený rozpočet												
upravený rozpočet												
skutečnost k 31.12.2024												
% ke schválenému rozpočtu												
% k upravenému rozpočtu												

Rozpočtový oddíl, paragraf	Seskupení položek	ORJ	Platy a podobné a související výdaje	Neinvestiční nákupy a související výdaje	Neinvestiční transfery	Neinvestiční transfery veřejnoprávním subjektům		Neinvestiční transfery obyvatelstvu	Neinvestiční půjčené prostředky	Výdaje na náhrady za nezpůsob. újmu	Ostatní neinvestiční výdaje	Běžné výdaje celkem	
						transfery příspěvkovým organizacím	převody vl. fondům a ostatní transfery						
						53							54
		50	51	52	533	534,536							
3543 - Pomoc zdravotně postiženým (OE - účelové fondy)													
		0507			0,0							0,0	
					20,0								20,0
					20,0								20,0
					x								x
					100,0%								100,0%
3549 - Ostatní speciální zdravotnická péče (OSV)													
		0514		400,0								400,0	
				827,0									827,0
				735,0									735,0
				183,8%									183,8%
				88,9%									88,9%

Rožpočtový oddíl, paragraf	Seskupení položek	ORJ	Platy a podobné a související výdaje	Neinvestiční nákupy a související výdaje	Neinvestiční transfery	Neinvestiční transfery veřejnoprávním subjektům		Neinvestiční transfery obyvatelstvu	Neinvestiční půjčené prostředky	Výdaje na náhrady za nezpůsob. újmu	Ostatní neinvestiční výdaje	Běžné výdaje celkem					
						transfery příspěvkovým organizacím	převody vl. fondům a ostatní transfery										
						53							54	56	58	59	třída 5
						533	534,536										
<b>odd. 36 - BYDLENÍ, KOMUNÁLNÍ SLUŽBY A ÚZ. ROZVOJ - S. ROZPOČET</b>																	
<b>odd. 36 - BYDLENÍ, KOMUNÁLNÍ SLUŽBY A ÚZ. ROZVOJ - U. ROZPOČET</b>																	
<b>odd. 36 - BYDLENÍ, KOMUNÁLNÍ SLUŽBY A ÚZ. ROZVOJ - SKUTEČNOST</b>																	
<b>odd. 36 - BYDLENÍ, KOMUNÁLNÍ SLUŽBY A ÚZ. ROZVOJ - % ke S. R.</b>																	
<b>odd. 36 - BYDLENÍ, KOMUNÁLNÍ SLUŽBY A ÚZ. ROZVOJ - % k U. R.</b>																	
3613 - Nebytové hospodářství (OTSMI)																	
schválený rozpočet																	
upravený rozpočet																	
skutečnost k 31.12.2024																	
% ke schválenému rozpočtu																	
% k upravenému rozpočtu																	
3631 - Veřejné osvětlení (OVVK)																	
schválený rozpočet																	
upravený rozpočet																	
skutečnost k 31.12.2024																	
% ke schválenému rozpočtu																	
% k upravenému rozpočtu																	
3632 - Pohřebnictví (OSV)																	
schválený rozpočet																	
upravený rozpočet																	
skutečnost k 31.12.2024																	
% ke schválenému rozpočtu																	
% k upravenému rozpočtu																	
3635 - Územní plánování (OKÚ - OÚR)																	
schválený rozpočet																	
upravený rozpočet																	
skutečnost k 31.12.2024																	
% ke schválenému rozpočtu																	
% k upravenému rozpočtu																	

Rozpočtový oddíl, paragraf	Seskupení položek	ORJ	Platy a podobné a související výdaje	Neinvestiční nákupy a související výdaje	Neinvestiční transfery	Neinvestiční transfery veřejnoprávním subjektům		Neinvestiční transfery obyvatelstvu	Neinvestiční půjčené prostředky	Výdaje na náhrady za nezpůsob. újmu	Ostatní neinvestiční výdaje	Běžné výdaje celkem
						transfery příspěvkovým organizacím	převody vl. fondům a ostatní transfery					
						53						
		50	51	52								
3636 - Územní plánování (OKÚ - ORÚ)												
				1 500,0								1 500,0
				1 500,0								1 500,0
		0118		1 044,7								1 044,7
				69,6%								69,6%
				69,6%								69,6%
3639 - Komunální služby a územní rozvoj jinde nezařazené - celkem												
				6 564,0			10,0					6 574,0
				7 902,2			10,0					7 912,2
		08xx		6 648,6			0,0					6 648,6
				101,3%			0,0%					101,1%
				84,1%			0,0%					84,0%
3639 - Komunální služby a územní rozvoj jinde nezařazené (OMA)												
				3 564,0			10,0					3 574,0
				4 002,2			10,0					4 012,2
		0808		2 763,6			0,0					2 763,6
				77,5%			0,0%					77,3%
				69,1%			0,0%					68,9%
3639 - Komunální služby a územní rozvoj jinde nezařazené (OOŽP)												
				3 000,0								3 000,0
				3 900,0								3 900,0
		0813		3 885,0								3 885,0
				129,5%								129,5%
				99,6%								99,6%
3699 - Ostatní záležitosti bydlení, komunálních služeb a územního rozvoje (OV)												
				445,0				55,0				500,0
				500,0				0,0				500,0
		0118		474,1				0,0				474,1
				106,5%				0,0%				94,8%
				94,8%				x				94,8%

Rozpočtový oddíl, paragraf	Seskupení položek	ORJ	Platy a podobné a související výdaje	Neinvestiční nákupy a související výdaje	Neinvestiční transfery	Neinvestiční transfery veřejnoprávním subjektům		Neinvestiční transfery obyvatelstvu	Neinvestiční půjčené prostředky	Výdaje na náhrady za nezpůsob. újmu	Ostatní neinvestiční výdaje	Běžné výdaje celkem
						transfery příspěvkovým organizacím	převody vl. fondům a ostatní transfery					
						53						
50	51	52	533	534,536	54	56	58	59	třída 5			
<b>odd. 37 - OCHRANA ŽIVOTNÍHO PROSTŘEDÍ - SCHVÁLENÝ ROZPOČET</b>												
<b>odd. 37 - OCHRANA ŽIVOTNÍHO PROSTŘEDÍ - UPRAVENÝ ROZPOČET</b>												
<b>odd. 37 - OCHRANA ŽIVOTNÍHO PROSTŘEDÍ - SKUTEČNOST</b>												
<b>odd. 37 - OCHRANA ŽIVOTNÍHO PROSTŘEDÍ - % ke S. ROZPOČTU</b>												
<b>odd. 37 - OCHRANA ŽIVOTNÍHO PROSTŘEDÍ - % k U. ROZPOČTU</b>												
<b>3722 - Sběr a svoz komunálních odpadů (OOŽP)</b>												
schválený rozpočet												
upravený rozpočet												
skutečnost k 31.12.2024												
% ke schválenému rozpočtu												
% k upravenému rozpočtu												
<b>3725 - Využívání a zneškodňování komunálních odpadů (OOŽP)</b>												
schválený rozpočet												
upravený rozpočet												
skutečnost k 31.12.2024												
% ke schválenému rozpočtu												
% k upravenému rozpočtu												
<b>3745 - Péče o vzhled obcí a veřejnou zeleň - celkem</b>												
schválený rozpočet												
upravený rozpočet												
skutečnost k 31.12.2024												
% ke schválenému rozpočtu												
% k upravenému rozpočtu												
<b>3745 - Péče o vzhled obcí a veřejnou zeleň (OE - účelové fondy)</b>												
schválený rozpočet												
upravený rozpočet												
skutečnost k 31.12.2024												
% ke schválenému rozpočtu												
% k upravenému rozpočtu												

Rožpočetový oddíl, paragraf	Seskupení položek	ORJ	Platy a podobné a související výdaje	Neinvestiční nákupy a související výdaje	Neinvestiční transfery	Neinvestiční transfery veřejnoprávním subjektům		Neinvestiční transfery obyvatelstvu	Neinvestiční půjčené prostředky	Výdaje na náhrady za nezpůsob. újmu	Ostatní neinvestiční výdaje	Běžné výdaje celkem
						transfery příspěvkovým organizacím	převody vl. fondům a ostatní transfery					
						53						
		50	51	52	533	534,536	54	56	58	59	třída 5	
3745 - Péče o vzhled obcí a veřejnou zeleň (OTSMI)												
				500,0								500,0
				900,0								900,0
		0210		640,2								640,2
				128,0%								128,0%
				71,1%								71,1%
3745 - Péče o vzhled obcí a veřejnou zeleň (OOŽP)												
				50 950,0								50 950,0
				50 473,0								50 473,0
		0213		45 709,8								45 709,8
				89,7%								89,7%
				90,6%								90,6%
3749 - Ostatní činnosti k ochraně přírody a krajiny - celkem												
				150,0	0,0							150,0
				350,0	119,9							469,9
		02xx		344,0	119,9							463,9
				229,3%	x							309,3%
				98,3%	100,0%							98,7%
3749 - Ostatní činnosti k ochraně přírody a krajiny (OOŽP)												
				150,0								150,0
				350,0								350,0
		0213		344,0								344,0
				229,3%								229,3%
				98,3%								98,3%
3749 - Ostatní činnosti k ochraně přírody a krajiny (OE - účelové fondy)												
					0,0							0,0
					119,9							119,9
		0207			119,9							119,9
					x							x
					100,0%							100,0%

Rožpočtový oddíl, paragraf	Seskupení položek	ORJ	Platy a podobné a související výdaje	Neinvestiční nákupy a související výdaje	Neinvestiční transfery	Neinvestiční transfery veřejnoprávním subjektům		Neinvestiční transfery obyvatelstvu	Neinvestiční půjčené prostředky	Výdaje na náhrady za nezpůsob. újmu	Ostatní neinvestiční výdaje	Běžné výdaje celkem
						transfery příspěvkovým organizacím	převody vl. fondům a ostatní transfery					
						53						
		50	51	52	533	534,536	54	56	58	59	třída 5	
3792 - Ekologická výchova a osvěta (OE - účelové fondy)												
					0,0							0,0
					59,0							59,0
		0207			59,0							59,0
					x							x
					100,0%							100,0%

Rožpočtový oddíl, paragraf	Seskupení položek	ORJ	Platy a podobné a související výdaje	Neinvestiční nákupy a související výdaje	Neinvestiční transfery	Neinvestiční transfery veřejnoprávním subjektům		Neinvestiční transfery obyvatelstvu	Neinvestiční půjčené prostředky	Výdaje na náhrady za nezpůsob. újmu	Ostatní neinvestiční výdaje	Běžné výdaje celkem					
						transfery příspěvkovým organizacím	převody vl. fondům a ostatní transfery										
						53							54	56	58	59	třída 5
						50	51										
<b>odd. 43 - SOCIÁLNÍ SLUŽBY A POMOC - SCHVÁLENÝ ROZPOČET</b>																	
<b>odd. 43 - SOCIÁLNÍ SLUŽBY A POMOC - UPRAVENÝ ROZPOČET</b>																	
<b>odd. 43 - SOCIÁLNÍ SLUŽBY A POMOC - SKUTEČNOST</b>																	
<b>odd. 43 - SOCIÁLNÍ SLUŽBY A POMOC - % ke S. ROZPOČTU</b>																	
<b>odd. 43 - SOCIÁLNÍ SLUŽBY A POMOC - % k UPRAVENÉMU ROZPOČTU</b>																	
<b>4312 - Odborné sociální poradenství (OSV)</b>																	
schválený rozpočet			200,0									200,0					
upravený rozpočet			200,0									200,0					
skutečnost k 31.12.2024			198,0									198,0					
% ke schválenému rozpočtu			99,0%									99,0%					
% k upravenému rozpočtu			99,0%									99,0%					
<b>4319 - Ostatní výdaje související se sociálním poradenstvím (OE - účelové fondy)</b>																	
schválený rozpočet					0,0							0,0					
upravený rozpočet					226,6							226,6					
skutečnost k 31.12.2024					226,6							226,6					
% ke schválenému rozpočtu					x							x					
% k upravenému rozpočtu					100%							100,0%					
<b>4324 - Zařízení pro děti vyžadující okamžitou pomoc (OSV)</b>																	
schválený rozpočet			0,0									0,0					
upravený rozpočet			68,7									68,7					
skutečnost k 31.12.2024			68,7									68,7					
% ke schválenému rozpočtu			x									x					
% k upravenému rozpočtu			100,0%									100,0%					
<b>4329 - Ostatní sociální péče a pomoc dětem a mládeži (OSV)</b>																	
schválený rozpočet			10,0	790,0								800,0					
upravený rozpočet			10,0	1 113,9								1 123,9					
skutečnost k 31.12.2024			5,6	743,5								749,1					
% ke schválenému rozpočtu			56,0%	94,1%								93,6%					
% k upravenému rozpočtu			56,0%	66,7%								66,7%					
<b>4342 - Sociální péče a pomoc přistěhovalcům a vybraným etnikům - celkem</b>																	
schválený rozpočet			10,0	1 340,0	0,0							1 350,0					
upravený rozpočet			1 864,6	2 994,8	67,7							4 927,1					
skutečnost k 31.12.2024			1 819,3	2 528,4	67,5							4 415,2					
% ke schválenému rozpočtu			18193,0%	188,7%	x							327,1%					
% k upravenému rozpočtu			97,6%	84,4%	99,7%							89,6%					

Rožpočtový oddíl, paragraf	Seskupení položek	ORJ	Platy a podobné a související výdaje	Neinvestiční nákupy a související výdaje	Neinvestiční transfery	Neinvestiční transfery veřejnoprávním subjektům		Neinvestiční transfery obyvatelstvu	Neinvestiční půjčené prostředky	Výdaje na náhrady za nezpůsob. újmu	Ostatní neinvestiční výdaje	Běžné výdaje celkem
						transfery příspěvkovým organizacím	převody vl. fondům a ostatní transfery					
						53						
50	51	52	53		54	56	58	59	třída 5			
4342 - Sociální péče a pomoc přistěhovalcům a vybraným etnikům (OSV)												
			10,0	1 340,0	0,0							1 350,0
			10,0	2 994,8	67,7							3 072,5
		0514	1,5	2 528,4	67,5							2 597,4
			15,0%	188,7%	x							192,4%
			15,0%	84,4%	99,7%							84,5%
4342 - Sociální péče a pomoc přistěhovalcům a vybraným etnikům (OPPM)												
			0,0									0,0
			1 854,6									1 854,6
		0520	1 817,8									1 817,8
			x									x
			98,0%									98,0%
4344 - Sociální rehabilitace (OE - účelové fondy)												
					0,0							0,0
					104,8							104,8
		0507			104,8							104,8
					x							x
					100,0%							100,0%
4349 - Ostatní sociální péče a pomoc ostatním skupinám fyzických osob - celkem												
			5,0	440,0	3 690,2							4 135,2
			5,0	335,1	0,0							340,1
		05xx	0,0	190,0	0,0							190,0
			0,0%	43,2%	0,0%							4,6%
			0,0%	56,7%	x							55,9%
4349 - Ostatní sociální péče a pomoc ostatním skupinám fyzických osob (OE - účelové fondy)												
					3 690,2							3 690,2
					0,0							0,0
		0507			0,0							0,0
					0,0%							0,0%
					x							x

Rozpočtový oddíl, paragraf	Seskupení položek	ORJ	Platy a podobné a související výdaje	Neinvestiční nákupy a související výdaje	Neinvestiční transfery	Neinvestiční transfery veřejnoprávním subjektům		Neinvestiční transfery obyvatelstvu	Neinvestiční půjčené prostředky	Výdaje na náhrady za nezpůsob. újmu	Ostatní neinvestiční výdaje	Běžné výdaje celkem
						transfery příspěvkovým organizacím	převody vl. fondům a ostatní transfery					
						53						
			50	51	52	533	534,536					
4349 - Ostatní sociální péče a pomoc ostatním skupinám fyzických osob (OSV)												
			5,0	440,0								445,0
			5,0	335,1								340,1
		0514	0,0	190,0								190,0
			0,0%	43,2%								42,7%
			0,0%	56,7%								55,9%
4351 - Osobní asistence, pečovatelská služba a podpora samostatného bydlení - celkem												
					0,0	15 062,0						15 062,0
					215,5	38 723,7						38 939,2
		05xx			215,5	38 723,7						38 939,2
					x	257,1%						258,5%
					100,0%	100,0%						100,0%
4351 - Osobní asistence, pečovatelská služba a podpora samostatného bydlení - Pečovatelská služba Praha 3 - příspěvky PO (OE)												
						15 062,0						15 062,0
						38 723,7						38 723,7
		0507				38 723,7						38 723,7
						257,1%						257,1%
						100,0%						100,0%
4351 - Osobní asistence, pečovatelská služba a podpora samostatného bydlení (OE - účelové fondy)												
					0,0							0,0
					215,5							215,5
		0507			215,5							215,5
					x							x
					100,0%							100,0%

Rožpočtový oddíl, paragraf	Seskupení položek	ORJ	Platy a podobné a související výdaje	Neinvestiční nákupy a související výdaje	Neinvestiční transfery	Neinvestiční transfery veřejnoprávním subjektům		Neinvestiční transfery obyvatelstvu	Neinvestiční půjčené prostředky	Výdaje na náhrady za nezpůsob. újmu	Ostatní neinvestiční výdaje	Běžné výdaje celkem	
						transfery příspěvkovým organizacím	převody vl. fondům a ostatní transfery						
						50	51						52
						533	534,536						
4356 - Denní stacionáře a centra denních služeb - celkem													
					0,0	8 412,7						8 412,7	
					78,0	20 200,2						20 278,2	
		05xx			78,0	20 200,2						20 278,2	
					x	240,1%						241,0%	
					100,0%	100,0%						100,0%	
4356 - Denní stacionáře a centra denních služeb - Integrační centrum Zahradka v Praze 3 - příspěvky PO (OE)													
						8 412,7						8 412,7	
						20 200,2						20 200,2	
		0507				20 200,2						20 200,2	
						240,1%						240,1%	
						100,0%						100,0%	
4356 - Denní stacionáře a centra denních služeb (OE - účelové fondy)													
					0,0							0,0	
					78,0							78,0	
		0507			78,0							78,0	
					x							x	
					100,0%							100,0%	
4357 - Domovy pro osoby se zdravotním postižením a domovy se zvláštním režimem - celkem													
				80,0		15 497,5						15 577,5	
				330,0		38 313,8						38 643,8	
		05xx		297,1		38 313,8						38 610,9	
				371,4%		247,2%						247,9%	
				90,0%		100,0%						99,9%	
4357 - Domovy pro osoby se zdravotním postižením a domovy se zvláštním režimem - Ošetrovatelský domov Praha 3 - příspěvky PO (OE)													
						15 497,5						15 497,5	
						38 313,8						38 313,8	
		0507				38 313,8						38 313,8	
						247,2%						247,2%	
						100,0%						100,0%	

Rozpočtový oddíl, paragraf	Seskupení položek	ORJ	Platy a podobné a související výdaje	Neinvestiční nákupy a související výdaje	Neinvestiční transfery	Neinvestiční transfery veřejnoprávním subjektům		Neinvestiční transfery obyvatelstvu	Neinvestiční půjčené prostředky	Výdaje na náhrady za nezpůsob. újmu	Ostatní neinvestiční výdaje	Běžné výdaje celkem
						transfery příspěvkovým organizacím	převody vl. fondům a ostatní transfery					
						53						
50	51	52	533	534,536								
4357 - Domovy pro osoby se zdravotním postižením a domovy se zvláštním režimem (OSV)												
				80,0								80,0
				330,0								330,0
		0514		297,1								297,1
				371,4%								371,4%
				90,0%								90,0%
4359 - Ostatní služby a činnosti v oblasti sociální péče (OE - účelové fondy)												
					0,0							0,0
					85,0							85,0
		0507			85,0							85,0
					x							x
					100,0%							100,0%
4371 - Raná péče a sociálně aktivizační služby pro rodiny s dětmi (OE - účelové fondy)												
					0,0							0,0
					40,0							40,0
		0507			40,0							40,0
					x							x
					100,0%							100,0%
4374 - Azylové domy, nízkoprahová denní centra a noclehárny (OE - účelové fondy)												
					0,0							0,0
					120,0							120,0
		0507			120,0							120,0
					x							x
					100,0%							100,0%
4375 - Nízkoprahová zařízení pro děti a mládež – celkem												
				200,0	0,0							200,0
				200,0	168,7							368,7
		05xx		194,4	168,7							363,1
				97,2%	x							181,6%
				97,2%	100,0%							98,5%

Rožpočtový oddíl, paragraf	Seskupení položek	ORJ	Platy a podobné a související výdaje	Neinvestiční nákupy a související výdaje	Neinvestiční transfery	Neinvestiční transfery veřejnoprávním subjektům		Neinvestiční transfery obyvatelstvu	Neinvestiční půjčené prostředky	Výdaje na náhrady za nezpůsob. újmu	Ostatní neinvestiční výdaje	Běžné výdaje celkem
						transfery příspěvkovým organizacím	převody vl. fondům a ostatní transfery					
						53						
50	51	52	53		54	56	58	59	třída 5			
4375 - Nízkoprahová zařízení pro děti a mládež (OE - účelové fondy)												
					0,0							0,0
					168,7							168,7
		0507			168,7							168,7
					x							x
					100,0%							100,0%
4375 - Nízkoprahová zařízení pro děti a mládež (OSV)												
				200,0								200,0
				200,0								200,0
		0514		194,4								194,4
				97,2%								97,2%
				97,2%								97,2%
4377 - Sociálně terapeutické dílny (OE - účelové fondy)												
					0,0							0,0
					50,0							50,0
		0507			50,0							50,0
					x							x
					100,0%							100,0%
4378 - Terénní programy (OSV)												
				1 030,0								1 030,0
				1 035,0								1 035,0
		0514		974,8								974,8
				94,6%								94,6%
				94,2%								94,2%
4379 - Ostatní služby a činnosti v oblasti sociální prevence - celkem												
			9,0	641,0	0,0	0,0						650,0
			9,0	781,0	2 465,6	91,0						3 346,6
		05xx	1,6	689,4	2 445,2	91,0						3 227,2
			17,8%	107,6%	x	x						496,5%
			17,8%	88,3%	99,2%	100,0%						96,4%

Rozpočtový oddíl, paragraf	Seskupení položek	ORJ	Platy a podobné a související výdaje	Neinvestiční nákupy a související výdaje	Neinvestiční transfery	Neinvestiční transfery veřejnoprávním subjektům		Neinvestiční transfery obyvatelstvu	Neinvestiční půjčené prostředky	Výdaje na náhrady za nezpůsob. újmu	Ostatní neinvestiční výdaje	Běžné výdaje celkem
						transfery příspěvkovým organizacím	převody vl. fondům a ostatní transfery					
						53						
		50	51	52	533	534,536						
4379 - Ostatní služby a činnosti v oblasti sociální prevence (OE - účelové fondy)												
					0,0	0,0						0,0
					2 430,6	91,0						2 521,6
		0507			2 410,6	91,0						2 501,6
					x	x						x
					99,2%	100,0%						99,2%
4379 - Ostatní služby a činnosti v oblasti sociální prevence (OSV)												
			9,0	641,0	0,0							650,0
			9,0	781,0	35,0							825,0
		0514	1,6	689,4	34,6							725,6
			17,8%	107,6%	x							111,6%
			17,8%	88,3%	98,9%							88,0%

Rozpočtový oddíl, paragraf	Seskupení položek	ORJ	Platy a podobné a související výdaje	Neinvestiční nákupy a související výdaje	Neinvestiční transfery	Neinvestiční transfery veřejnoprávním subjektům			Neinvestiční transfery obyvatelstvu	Neinvestiční půjčené prostředky	Výdaje na náhrady za nezpůsob. újmu	Ostatní neinvestiční výdaje	Běžné výdaje celkem
						transfery obcím	transfery příspěvkovým organizacím	převody vl. fondům a ostatní transfery					
						50	51	52					
<b>odd. 52 - CIVILNÍ PŘIPRAVENOST NA KRIZOVÉ STAVY - S. ROZPOČET</b>													
<b>odd. 52 - CIVILNÍ PŘIPRAVENOST NA KRIZOVÉ STAVY - U. ROZPOČET</b>													
<b>odd. 52 - CIVILNÍ PŘIPRAVENOST NA KRIZOVÉ STAVY - SKUTEČNOST</b>													
<b>odd. 52 - CIVILNÍ PŘIPRAVENOST NA KRIZOVÉ STAVY - % ke S. R.</b>													
<b>odd. 52 - CIVILNÍ PŘIPRAVENOST NA KRIZOVÉ STAVY - % k U. R.</b>													
5269 - Ostatní správa v oblasti hospodářských opatření pro krizové stavy (OE)													
schválený rozpočet													
upravený rozpočet													
skutečnost k 31.12.2024													
% ke schválenému rozpočtu													
% k upravenému rozpočtu													
5273 - Ostatní správa v oblasti krizového řízení (OKÚ - OKŘIS)													
schválený rozpočet													
upravený rozpočet													
skutečnost k 31.12.2024													
% ke schválenému rozpočtu													
% k upravenému rozpočtu													
5279 - Záležitosti krizového řízení jinde nezařazené (OKÚ - OKŘIS)													
schválený rozpočet													
upravený rozpočet													
skutečnost k 31.12.2024													
% ke schválenému rozpočtu													
% k upravenému rozpočtu													

Rozpočtový oddíl, paragraf	Seskupení položek	ORJ	Platy a podobné a související výdaje	Neinvestiční nákupy a související výdaje	Neinvestiční transfery	Neinvestiční transfery veřejnoprávním subjektům		Neinvestiční transfery obyvatelstvu	Neinvestiční půjčené prostředky	Výdaje na náhrady za nezpůsob. újmu	Ostatní neinvestiční výdaje	Běžné výdaje celkem
						transfery příspěvkovým organizacím	převody vl. fondům a ostatní transfery					
						53						
						533	534,536					
			50	51	52			54	56	58	59	třída 5
odd. 53 - BEZPEČNOST A VEŘEJNÝ POŘÁDEK - S. ROZPOČET				66,6								66,6
odd. 53 - BEZPEČNOST A VEŘEJNÝ POŘÁDEK - U. ROZPOČET				116,6								116,6
odd. 53 - BEZPEČNOST A VEŘEJNÝ POŘÁDEK - SKUTEČNOST				77,6								77,6
odd. 53 - BEZPEČNOST A VEŘEJNÝ POŘÁDEK - % ke S. ROZPOČTU				116,5%								116,5%
odd. 53 - BEZPEČNOST A VEŘEJNÝ POŘÁDEK - % k U. ROZPOČTU				66,6%								66,6%
5311 - Bezpečnost a veřejný pořádek (OKÚ - OKŘIS)												
schválený rozpočet				66,6								66,6
upravený rozpočet				116,6								116,6
skutečnost k 31.12.2024				77,6								77,6
% ke schválenému rozpočtu				116,5%								116,5%
% k upravenému rozpočtu				66,6%								66,6%

Rožpočtový oddíl, paragraf	Seskupení položek	ORJ	Platy a podobné a související výdaje	Neinvestiční nákupy a související výdaje	Neinvestiční transfery	Neinvestiční transfery veřejnoprávním subjektům		Neinvestiční transfery obyvatelstvu	Neinvestiční půjčené prostředky	Výdaje na náhrady za nezpůsob. újmu	Ostatní neinvestiční výdaje	Běžné výdaje celkem
						transfery příspěvkovým organizacím	převody vl. fondům a ostatní transfery					
						53						
						533	534,536					
		54	56	58	59	třída 5						
odd. 55 - POŽÁRNÍ OCHRANA A INTEG. ZÁCH. SYSTÉM - S. ROZPOČET		07xx		568,4								568,4
odd. 55 - POŽÁRNÍ OCHRANA A INTEG. ZÁCH. SYSTÉM - U. ROZPOČET				527,4								527,4
odd. 55 - POŽÁRNÍ OCHRANA A INTEG. ZÁCH. SYSTÉM - SKUTEČNOST				522,3								522,3
odd. 55 - POŽÁRNÍ OCHRANA A INTEG. ZÁCH. SYSTÉM - % ke S. R.				91,9%								91,9%
odd. 55 - POŽÁRNÍ OCHRANA A INTEG. ZÁCH. SYSTÉM - % k U. R.				99,0%								99,0%
5512 - Požární ochrana - podpora jednotek dobr.hasičů obcí (OKÚ - OKŘIS)												
schválený rozpočet		0721		568,4								568,4
upravený rozpočet				527,4								527,4
skutečnost k 31.12.2024				522,3								522,3
% ke schválenému rozpočtu				91,9%								91,9%
% k upravenému rozpočtu				99,0%								99,0%

Rozpočtový oddíl, paragraf	Seskupení položek	ORJ	Platy a podobné a související výdaje	Neinvestiční nákupy a související výdaje	Neinvestiční transfery	Neinvestiční transfery veřejnoprávním subjektům		Neinvestiční transfery obyvatelstvu	Neinvestiční půjčené prostředky	Výdaje na náhrady za nezpůsob. újmu	Ostatní neinvestiční výdaje	Běžné výdaje celkem
						transfery příspěvkovým organizacím	převody vl. fondům a ostatní transfery					
						50	51					
6112 - Zastupitelstva obcí (OPPM)												
odd. 61 - ST. SPRÁVA, ÚZ. SAMOSPRÁVA A POL. STRANY - S. ROZPOČET		09xx	236 911,6	77 974,3			20,0	16 528,5				331 434,4
odd. 61 - ST. SPRÁVA, ÚZ. SAMOSPRÁVA A POL. STRANY - U. ROZPOČET			254 919,1	81 578,4			20,0	15 828,5				352 346,0
odd. 61 - ST. SPRÁVA, ÚZ. SAMOSPRÁVA A POL. STRANY - SKUTEČNOST			240 404,6	63 776,7			14,7	13 238,7				317 434,7
odd. 61 - ST. SPRÁVA, ÚZ. SAMOSPRÁVA A POL. STRANY - % ke S. R.			101,5%	81,8%			73,5%	80,1%				95,8%
odd. 61 - ST. SPRÁVA, ÚZ. SAMOSPRÁVA A POL. STRANY - % k U. R.			94,3%	78,2%			73,5%	83,6%				90,1%
6112 - Zastupitelstva obcí (OPPM) - ZAFO												
schválený rozpočet		0920	20 400,1	330,0								20 730,1
upravený rozpočet			20 400,1	330,0								20 730,1
skutečnost k 31.12.2024			17 508,4	261,9								17 770,3
% ke schválenému rozpočtu			85,8%	79,4%								85,7%
% k upravenému rozpočtu			85,8%	79,4%								85,7%
6114 Volby do Parlamentu ČR - celkem												
schválený rozpočet		09xx	3 640,0	2 560,0				150,0				6 350,0
upravený rozpočet			0,0	0,0				0,0				0,0
skutečnost k 31.12.2024			0,0	0,0				0,0				0,0
% ke schválenému rozpočtu			0,0	0,0%				0,0%				0,0%
% k upravenému rozpočtu			x	x				x				x
6114 - Volby do Parlamentu ČR (OOR)												
schválený rozpočet		0902		1 470,0								1 470,0
upravený rozpočet				0,0								0,0
skutečnost k 31.12.2024				0,0								0,0
% ke schválenému rozpočtu				0,0%								0,0%
% k upravenému rozpočtu				x								x

Rozpočtový oddíl, paragraf	Seskupení položek	ORJ	Platy a podobné a související výdaje	Neinvestiční nákupy a související výdaje	Neinvestiční transfery	Neinvestiční transfery veřejnoprávním subjektům		Neinvestiční transfery obyvatelstvu	Neinvestiční půjčené prostředky	Výdaje na náhrady za nezpůsob. újmu	Ostatní neinvestiční výdaje	Běžné výdaje celkem
						transfery příspěvkovým organizacím	převody vl. fondům a ostatní transfery					
						53						
		50	51	52	53	533	534,536	54	56	58	59	třída 5
6114 - Volby do Parlamentu ČR (OI)												
	schválený rozpočet			240,0								240,0
	upravený rozpočet			0,0								0,0
	skutečnost k 31.12.2024	0904		0,0								0,0
	% ke schválenému rozpočtu			0,0%								0,0%
	% k upravenému rozpočtu			x								x
6114 - Volby do Parlamentu ČR (OKÚ - OSÚ)												
	schválený rozpočet			850,0								850,0
	upravený rozpočet			0,0								0,0
	skutečnost k 31.12.2024	0909		0,0								0,0
	% ke schválenému rozpočtu			0,0%								0,0%
	% k upravenému rozpočtu			x								x
6114 - Volby do Parlamentu ČR (OPPM)												
	schválený rozpočet		3 640,0					150,0				3 790,0
	upravený rozpočet		0,0					0,0				0,0
	skutečnost k 31.12.2024	0920	0,0					0,0				0,0
	% ke schválenému rozpočtu		0,0%					0,0%				0,0%
	% k upravenému rozpočtu		x					x				x
6115 Volby do Parlamentu ČR - celkem												
	schválený rozpočet		0,0	0,0				0,0				0,0
	upravený rozpočet		4 726,3	3 989,7				150,0				8 866,0
	skutečnost k 31.12.2024	09xx	2 680,4	1 634,9				0,0				4 315,3
	% ke schválenému rozpočtu		x	x				x				x
	% k upravenému rozpočtu		0,6	41,0%				0,0%				48,7%
6115 - Volby do Parlamentu ČR (OOR)												
	schválený rozpočet			0,0								0,0
	upravený rozpočet			2 372,9								2 372,9
	skutečnost k 31.12.2024	0902		1 013,4								1 013,4
	% ke schválenému rozpočtu			x								x
	% k upravenému rozpočtu			42,7%								42,7%

Rozpočtový oddíl, paragraf	Seskupení položek	ORJ	Platy a podobné a související výdaje	Neinvestiční nákupy a související výdaje	Neinvestiční transfery	Neinvestiční transfery veřejnoprávním subjektům		Neinvestiční transfery obyvatelstvu	Neinvestiční půjčené prostředky	Výdaje na náhrady za nezpůsob. újmu	Ostatní neinvestiční výdaje	Běžné výdaje celkem
						transfery příspěvkovým organizacím	převody vl. fondům a ostatní transfery					
						53						
50	51	52	533	534,536								
6115 - Volby do Parlamentu ČR (OI)												
	schválený rozpočet			0,0								0,0
	upravený rozpočet			240,0								240,0
	skutečnost k 31.12.2024	0904		107,6								107,6
	% ke schválenému rozpočtu			x								x
	% k upravenému rozpočtu			44,8%								44,8%
6115 - Volby do Parlamentu ČR (OKÚ - OSÚ)												
	schválený rozpočet			0,0								0,0
	upravený rozpočet			1 376,8								1 376,8
	skutečnost k 31.12.2024	0909		513,9								513,9
	% ke schválenému rozpočtu			x								x
	% k upravenému rozpočtu			37,3%								37,3%
6115 - Volby do Parlamentu ČR (OPPM)												
	schválený rozpočet		0,0					0,0				0,0
	upravený rozpočet		4 726,3					150,0				4 876,3
	skutečnost k 31.12.2024	0920	2 680,4					0,0				2 680,4
	% ke schválenému rozpočtu		x					x				x
	% k upravenému rozpočtu		56,7%					0,0%				55,0%
6117 Volby do Evropského parlamentu - celkem												
	schválený rozpočet		3 223,0	1 800,0				150,0				5 173,0
	upravený rozpočet		3 751,3	2 955,7				150,0				6 857,0
	skutečnost k 31.12.2024	09xx	2 451,0	1 325,4				0,0				3 776,4
	% ke schválenému rozpočtu		76,0%	73,6%				0,0%				73,0%
	% k upravenému rozpočtu		65,3%	44,8%				0,0%				55,1%
6117 - Volby do Evropského parlamentu (OOR)												
	schválený rozpočet			1 160,0								1 160,0
	upravený rozpočet			1 915,7								1 915,7
	skutečnost k 31.12.2024	0902		755,5								755,5
	% ke schválenému rozpočtu			65,1%								65,1%
	% k upravenému rozpočtu			39,4%								39,4%

Rozpočtový oddíl, paragraf	Seskupení položek	ORJ	Platy a podobné a související výdaje	Neinvestiční nákupy a související výdaje	Neinvestiční transfery	Neinvestiční transfery veřejnoprávním subjektům		Neinvestiční transfery obyvatelstvu	Neinvestiční půjčené prostředky	Výdaje na náhrady za nezpůsob. újmu	Ostatní neinvestiční výdaje	Běžné výdaje celkem
						transfery příspěvkovým organizacím	převody vl. fondům a ostatní transfery					
						53						
		50	51	52	53		54	56	58	59	třída 5	
6117 - Volby do Evropského parlamentu (OI)												
	schválený rozpočet			240,0								240,0
	upravený rozpočet			240,0								240,0
	skutečnost k 31.12.2024	0904		119,6								119,6
	% ke schválenému rozpočtu			49,8%								49,8%
	% k upravenému rozpočtu			49,8%								49,8%
6117 - Volby do Evropského parlamentu (OKÚ - OSÚ)												
	schválený rozpočet			400,0								400,0
	upravený rozpočet			800,0								800,0
	skutečnost k 31.12.2024	0909		450,3								450,3
	% ke schválenému rozpočtu			112,6%								112,6%
	% k upravenému rozpočtu			56,3%								56,3%
6117 - Volby do Evropského parlamentu (OPPM)												
	schválený rozpočet		3 223,0					150,0				3 373,0
	upravený rozpočet		3 751,3					150,0				3 901,3
	skutečnost k 31.12.2024	0920	2 451,0					0,0				2 451,0
	% ke schválenému rozpočtu		76,0%					0,0%				72,7%
	% k upravenému rozpočtu		65,3%					0,0%				62,8%
6171 - Činnost místní správy - celkem												
	schválený rozpočet		209 648,5	73 214,3			20,0	15 928,5				298 811,3
	upravený rozpočet		226 041,4	74 219,0			20,0	15 228,5				315 508,9
	skutečnost k 31.12.2024	09xx	217 764,8	60 470,5			14,7	12 978,5				291 228,5
	% ke schválenému rozpočtu		103,9%	82,6%			73,5%	81,5%				97,5%
	% k upravenému rozpočtu		96,3%	81,5%			73,5%	85,2%				92,3%
6171 - Činnost místní správy (OOR)												
	schválený rozpočet			1 780,0								1 780,0
	upravený rozpočet			1 712,6								1 712,6
	skutečnost k 31.12.2024	0902		581,3								581,3
	% ke schválenému rozpočtu			32,7%								32,7%
	% k upravenému rozpočtu			33,9%								33,9%

Rozpočtový oddíl, paragraf	Seskupení položek	ORJ	Platy a podobné a související výdaje	Neinvestiční nákupy a související výdaje	Neinvestiční transfery	Neinvestiční transfery veřejnoprávním subjektům		Neinvestiční transfery obyvatelstvu	Neinvestiční půjčené prostředky	Výdaje na náhrady za nezpůsob. újmu	Ostatní neinvestiční výdaje	Běžné výdaje celkem
						transfery příspěvkovým organizacím	převody vl. fondům a ostatní transfery					
						53						
50	51	52	533	534,536								
6171 - Činnost místní správy (OI)												
	schválený rozpočet		6 123,0	16 898,0								23 021,0
	upravený rozpočet		6 123,0	16 767,3								22 890,3
	skutečnost k 31.12.2024	0904	6 082,9	12 625,5								18 708,4
	% ke schválenému rozpočtu		99,3%	74,7%								81,3%
	% k upravenému rozpočtu		99,3%	75,3%								81,7%
6171 - Činnost místní správy (OKÚ - OPVZ)												
	schválený rozpočet			5 500,0								5 500,0
	upravený rozpočet			6 017,4								6 017,4
	skutečnost k 31.12.2024	0905		3 652,6								3 652,6
	% ke schválenému rozpočtu			66,4%								66,4%
	% k upravenému rozpočtu			60,7%								60,7%
6171 - Činnost místní správy (OE)												
	schválený rozpočet			1 500,0								1 500,0
	upravený rozpočet			1 492,5								1 492,5
	skutečnost k 31.12.2024	0907		1 211,2								1 211,2
	% ke schválenému rozpočtu			80,7%								80,7%
	% k upravenému rozpočtu			81,2%								81,2%
6171 - Činnost místní správy (OKÚ - OSÚ)												
	schválený rozpočet			40 915,3				20,0				40 935,3
	upravený rozpočet			40 308,2				20,0				40 328,2
	skutečnost k 31.12.2024	0909		36 560,9				14,7				36 575,6
	% ke schválenému rozpočtu			89,4%				0,7				89,3%
	% k upravenému rozpočtu			90,7%				73,5%				90,7%
6171 - Činnost místní správy (OTSMI)												
	schválený rozpočet			1 881,0								1 881,0
	upravený rozpočet			1 821,0								1 821,0
	skutečnost k 31.12.2024	0910		543,9								543,9
	% ke schválenému rozpočtu			28,9%								28,9%
	% k upravenému rozpočtu			29,9%								29,9%

Rozpočtový oddíl, paragraf	Seskupení položek	ORJ	Platy a podobné a související výdaje	Neinvestiční nákupy a související výdaje	Neinvestiční transfery	Neinvestiční transfery veřejnoprávním subjektům		Neinvestiční transfery obyvatelstvu	Neinvestiční půjčené prostředky	Výdaje na náhrady za nezpůsob. újmu	Ostatní neinvestiční výdaje	Běžné výdaje celkem
						transfery příspěvkovým organizacím	převody vl. fondům a ostatní transfery					
						53						
			50	51	52	533	534,536	54	56	58	59	třída 5
6171 - Činnost místní správy (OPPM)												
	schválený rozpočet		203 525,5	2 920,0								206 445,5
	upravený rozpočet		219 918,4	3 580,0								223 498,4
	skutečnost k 31.12.2024	0920	211 681,9	3 019,9								214 701,8
	% ke schválenému rozpočtu		104,0%	103,4%								104,0%
	% k upravenému rozpočtu		96,3%	84,4%								96,1%
6171 - Činnost místní správy (OPPM) - ZAFO												
	schválený rozpočet			1 820,0				15 928,5				17 748,5
	upravený rozpočet			2 520,0				15 228,5				17 748,5
	skutečnost k 31.12.2024	0920		2 275,2				12 978,5				15 253,7
	% ke schválenému rozpočtu			125,0%				81,5%				85,9%
	% k upravenému rozpočtu			90,3%				85,2%				85,9%

Rozpočtový oddíl, paragraf	Seskupení položek	ORJ	Platy a podobné a související výdaje	Neinvestiční nákupy a související výdaje	Neinvestiční transfery	Neinvestiční transfery veřejnoprávním subjektům		Neinvestiční transfery obyvatelstvu	Neinvestiční půjčené prostředky	Výdaje na náhrady za nezpůsob. újmu	Ostatní neinvestiční výdaje	Běžné výdaje celkem
						transfery příspěvkovým organizacím	převody vl. fondům a ostatní transfery					
						53						
		50	51	52	533	534,536						
<b>odd. 62 - JINÉ VEŘEJNÉ SLUŽBY A ČINNOSTI - SCHVÁLENÝ ROZPOČET</b>												
<b>odd. 62 - JINÉ VEŘEJNÉ SLUŽBY A ČINNOSTI - UPRAVENÝ ROZPOČET</b>												
<b>odd. 62 - JINÉ VEŘEJNÉ SLUŽBY A ČINNOSTI - SKUTEČNOST</b>												
<b>odd. 62 - JINÉ VEŘEJNÉ SLUŽBY A ČINNOSTI - % ke S. ROZPOČTU</b>												
<b>odd. 62 - JINÉ VEŘEJNÉ SLUŽBY A ČINNOSTI - % k U. ROZPOČTU</b>												
6221 - Humanitární zahraniční pomoc přímá (OPPM)												
schválený rozpočet												
upravený rozpočet												
skutečnost k 31.12.2024												
% ke schválenému rozpočtu												
% k upravenému rozpočtu												
6229 - Ostatní zahraniční pomoc (OPPM)												
schválený rozpočet												
upravený rozpočet												
skutečnost k 31.12.2024												
% ke schválenému rozpočtu												
% k upravenému rozpočtu												
6223 - Mezinárodní spolupráce (jinde nezařazená) (OVVK)												
schválený rozpočet												
upravený rozpočet												
skutečnost k 31.12.2024												
% ke schválenému rozpočtu												
% k upravenému rozpočtu												

Rozpočtový oddíl, paragraf	Seskupení položek	ORJ	Platy a podobné a související výdaje	Neinvestiční nákupy a související výdaje	Neinvestiční transfery	Neinvestiční transfery veřejnoprávním subjektům		Neinvestiční transfery obyvatelstvu	Neinvestiční půjčené prostředky	Výdaje na náhrady za nezpůsob. újmu	Ostatní neinvestiční výdaje	Běžné výdaje celkem
						transfery příspěvkovým organizacím	převody vl. fondům a ostatní transfery					
						53						
						533	534,536					
		54	56	58	59	třída 5						
<b>odd. 63 - FINANČNÍ OPERACE - SCHVÁLENÝ ROZPOČET</b>												
<b>odd. 63 - FINANČNÍ OPERACE - UPRAVENÝ ROZPOČET</b>												
<b>odd. 63 - FINANČNÍ OPERACE - SKUTEČNOST</b>												
<b>odd. 63 - FINANČNÍ OPERACE - % ke SCHVÁLENÉMU ROZPOČTU</b>												
<b>odd. 63 - FINANČNÍ OPERACE - % k UPRAVENÉMU ROZPOČTU</b>												
6310 - Obecné příjmy a výdaje z finančních operací (OE)												
schválený rozpočet												
upravený rozpočet												
skutečnost k 31.12.2024												
% ke schválenému rozpočtu												
% k upravenému rozpočtu												
6320 - Pojištění funkčně nespecifikované (OMA)												
schválený rozpočet												
upravený rozpočet												
skutečnost k 31.12.2024												
% ke schválenému rozpočtu												
% k upravenému rozpočtu												
6330 - Převody vlastním fondům v rozpočtech územní úrovně (OE)												
schválený rozpočet												
upravený rozpočet												
skutečnost k 31.12.2024												
% ke schválenému rozpočtu												
% k upravenému rozpočtu												

Rožpořtový oddíl, paragraf	Seskupení položek	ORJ	Platy a podobné a související výdaje	Neinvestiční nákupy a související výdaje	Neinvestiční transfery	Neinvestiční transfery veřejnoprávním subjektům		Neinvestiční transfery obyvatelstvu	Neinvestiční půjčené prostředky	Výdaje na náhrady za nezpůsob. újmu	Ostatní neinvestiční výdaje	Běžné výdaje celkem
						transfery příspěvkovým organizacím	převody vl. fondům a ostatní transfery					
						53						
						533	534,536					
		54	56	58	59	třída 5						
6399 - Ostatní finanční operace - celkem												
							0,0				3 469,0	3 469,0
							9 295,2				142 986,2	152 281,4
		10xx					9 295,1				292,1	9 587,2
							x				8,4%	276,4%
							100,0%				0,2%	6,3%
6399 - Ostatní finanční operace (OE)												
							0,0				3 469,0	3 469,0
							9 295,2				142 986,2	152 281,4
		1007					9 295,1				-62,3	9 232,8
							x				-1,8%	266,2%
							100,0%				0,0%	6,1%
6399 - Ostatní finanční operace (OPPM)												
											0,0	0,0
											0,0	0,0
		1020									354,4	354,4
											x	x
											x	x

Rozpočtový oddíl, paragraf	Seskupení položek	ORJ	Platy a podobné a související výdaje	Neinvestiční nákupy a související výdaje	Neinvestiční transfery	Neinvestiční transfery veřejnoprávním subjektům		Neinvestiční transfery obyvatelstvu	Neinvestiční půjčené prostředky	Výdaje na náhrady za nezpůsob. újmu	Ostatní neinvestiční výdaje	Běžné výdaje celkem					
						transfery příspěvkovým organizacím	převody vl. fondům a ostatní transfery										
						53							54	56	58	59	třída 5
						50	51										
<b>odd. 64 - OSTATNÍ ČINNOSTI - SCHVÁLENÝ ROZPOČET</b>																	
<b>odd. 64 - OSTATNÍ ČINNOSTI - UPRAVENÝ ROZPOČET</b>																	
<b>odd. 64 - OSTATNÍ ČINNOSTI - SKUTEČNOST</b>																	
<b>odd. 64 - OSTATNÍ ČINNOSTI - % ke SCHVÁLENÉMU ROZPOČTU</b>																	
<b>odd. 64 - OSTATNÍ ČINNOSTI - % k UPRAVENÉMU ROZPOČTU</b>																	
6409 - Ostatní činnosti jinde nezařazené (OE - účelové fondy)																	
schválený rozpočet																	
upravený rozpočet																	
skutečnost k 31.12.2024																	
% ke schválenému rozpočtu																	
% k upravenému rozpočtu																	
6409 - Ostatní činnosti jinde nezařazené (OMA)																	
schválený rozpočet																	
upravený rozpočet																	
skutečnost k 31.12.2024																	
% ke schválenému rozpočtu																	
% k upravenému rozpočtu																	
6409 - Ostatní činnosti jinde nezařazené - přímé náklady na vzdělávání (OŠ)																	
schválený rozpočet																	
upravený rozpočet																	
skutečnost k 31.12.2024																	
% ke schválenému rozpočtu																	
% k upravenému rozpočtu																	

## II. Odpisy nemovitého majetku příspěvkových organizací (seskupení 50 až 59)

Rozpočtový oddíl, paragraf	Seskupení položek	ORJ	Platy a podobné a související výdaje	Neinvestiční nákupy a související výdaje	Neinvestiční transfery	Neinvestiční transfery veřejnoprávním subjektům		Neinvestiční transfery obyvatelstvu	Neinvestiční půjčené prostředky	Výdaje na náhrady za nezpůsob. újmu	Ostatní neinvestiční výdaje	Běžné výdaje celkem
						transfery příspěvkovým organizacím	převody vl. fondům a ostatní transfery					
						53						
						533	534,536					
<b>ODPISY NEMOVITÉHO MAJETKU PO - SCHVÁLENÝ ROZPOČET</b>												
<b>ODPISY NEMOVITÉHO MAJETKU PO - UPRAVENÝ ROZPOČET</b>												
<b>ODPISY NEMOVITÉHO MAJETKU PO - SKUTEČNOST</b>												
<b>ODPISY NEMOVITÉHO MAJETKU PO - % ke SCHVÁLENÉMU ROZPOČTU</b>												
<b>ODPISY NEMOVITÉHO MAJETKU PO - % k UPRAVENÉMU ROZPOČTU</b>												
3111 - Mateřské školy - příspěvky PO - odpisy (OE)												
schválený rozpočet												
upravený rozpočet												
skutečnost k 31.12.2024												
% ke schválenému rozpočtu												
% k upravenému rozpočtu												
3113 - Základní školy - příspěvky PO - odpisy (OE)												
schválený rozpočet												
upravený rozpočet												
skutečnost k 31.12.2024												
% ke schválenému rozpočtu												
% k upravenému rozpočtu												
3117 - První stupeň základních škol - příspěvky PO - odpisy (OE)												
schválený rozpočet												
upravený rozpočet												
skutečnost k 31.12.2024												
% ke schválenému rozpočtu												
% k upravenému rozpočtu												
3319 - Kultura Praha 3 - příspěvky PO - odpisy (OE)												
schválený rozpočet												
upravený rozpočet												
skutečnost k 31.12.2024												
% ke schválenému rozpočtu												
% k upravenému rozpočtu												

Rožpočtový oddíl, paragraf	Seskupení položek	ORJ	Platy a podobné a související výdaje	Neinvestiční nákupy a související výdaje	Neinvestiční transfery	Neinvestiční transfery veřejnoprávním subjektům		Neinvestiční transfery obyvatelstvu	Neinvestiční půjčené prostředky	Výdaje na náhrady za nezpůsob. újmu	Ostatní neinvestiční výdaje	Běžné výdaje celkem
						transfery příspěvkovým organizacím	převody vl. fondům a ostatní transfery					
						53						
		50	51	52	533	534,536						
3412 - Sportovní a rekreační areál Pražačka - příspěvky PO - odpisy (OE)												
		0407				5 903,3						5 903,3
schválený rozpočet						5 903,4						5 903,4
upravený rozpočet						5 903,3						5 903,3
skutečnost k 31.12.2024						100,0%						100,0%
% ke schválenému rozpočtu						100,0%						100,0%
4356 - Integrovaný centrum Zahrada v Praze 3 - příspěvky PO - odpisy (OE)												
		0507				212,3						212,3
schválený rozpočet						212,4						212,4
upravený rozpočet						212,3						212,3
skutečnost k 31.12.2024						100,0%						100,0%
% ke schválenému rozpočtu						100,0%						100,0%
4357 - Ošetřovatelský domov Praha 3 - příspěvky PO - odpisy (OE)												
		0507				918,5						918,5
schválený rozpočet						925,7						925,7
upravený rozpočet						925,6						925,6
skutečnost k 31.12.2024						100,8%						100,8%
% ke schválenému rozpočtu						100,0%						100,0%

Běžné výdaje MČ Praha 3 za rok 2024 - celkem (v tis. Kč - členění dle seskupení položek)

Ro rozpočtový oddíl, paragraf	Seskupení položek	ORJ	Platy a podobné a související výdaje	Neinvestiční nákupy a související výdaje	Neinvestiční transfery	Neinvestiční transfery veřejnoprávním subjektům			Neinvestiční transfery obyvatelstvu	Výdaje na náhrady za nezpůsob. újmu	Ostatní neinvestiční výdaje	Běžné výdaje celkem
						transfery obcím	transfery příspěvkovým organizacím	převody vl. fondům a ostatní transfery				
50	51	52	532	533	534,536	54	58	59	třída 5			
odd. 22 - DOPRAVA - SCHVÁLENÝ ROZPOČET			392,0									392,0
odd. 22 - DOPRAVA - UPRAVENÝ ROZPOČET			702,7									702,7
odd. 22 - DOPRAVA - SKUTEČNOST		03xx	337,1									337,1
odd. 22 - DOPRAVA - % ke SCHVÁLENÉMU ROZPOČTU			86,0%									86,0%
odd. 22 - DOPRAVA - % k UPRAVENÉMU ROZPOČTU			48,0%									48,0%
odd. 31 a 32 - VZDĚLÁVÁNÍ A ŠKOLSKÉ SLUŽBY - SCHVÁLENÝ ROZPOČET			12 783,0			77 993,6						90 776,6
odd. 31 a 32 - VZDĚLÁVÁNÍ A ŠKOLSKÉ SLUŽBY - UPRAVENÝ ROZPOČET			12 749,4			122 214,4						134 988,8
odd. 31 a 32 - VZDĚLÁVÁNÍ A ŠKOLSKÉ SLUŽBY - SKUTEČNOST		04xx	7 347,3			122 179,9						129 552,2
odd. 31 a 32 - VZDĚLÁVÁNÍ A ŠKOLSKÉ SLUŽBY - % ke S. ROZPOČTU			57,5%			156,7%						142,7%
odd. 31 a 32 - VZDĚLÁVÁNÍ A ŠKOLSKÉ SLUŽBY - % k U. ROZPOČTU			57,6%			100,0%						96,0%
odd. 33 - KULTURA, CÍRKVE A SDĚLOVACÍ PROSTŘEDKY - S. ROZPOČET			170,0	12 875,0	2 106,6	12 627,7		0,0				27 779,3
odd. 33 - KULTURA, CÍRKVE A SDĚLOVACÍ PROSTŘEDKY - U. ROZPOČET			43,4	12 675,2	2 235,6	13 065,7		25,0				28 044,9
odd. 33 - KULTURA, CÍRKVE A SDĚLOVACÍ PROSTŘEDKY - SKUTEČNOST		06xx	43,3	12 598,4	2 195,6	13 035,7		25,0				27 898,0
odd. 33 - KULTURA, CÍRKVE A SDĚLOVACÍ PROSTŘEDKY - % ke S. R.			25,5%	97,9%	104,2%	103,2%		x				100,4%
odd. 33 - KULTURA, CÍRKVE A SDĚLOVACÍ PROSTŘEDKY - % k U. R.			99,8%	99,4%	98,2%	99,8%		100,0%				99,5%
odd. 34 - SPORT A ZÁJMOVÁ ČINNOST - SCHVÁLENÝ ROZPOČET			6 907,3	3 977,8		13 514,4				0,0		24 399,5
odd. 34 - SPORT A ZÁJMOVÁ ČINNOST - UPRAVENÝ ROZPOČET			7 704,3	3 723,8		13 677,9				0,0		25 106,0
odd. 34 - SPORT A ZÁJMOVÁ ČINNOST - SKUTEČNOST		04xx, 06xx	7 427,4	3 652,6		13 677,9				0,0		24 757,9
odd. 34 - SPORT A ZÁJMOVÁ ČINNOST - % ke S. ROZPOČTU			107,5%	91,8%		101,2%				x		101,5%
odd. 34 - SPORT A ZÁJMOVÁ ČINNOST - % k U. ROZPOČTU			96,4%	98,1%		100,0%				x		98,6%
odd. 35 - ZDRAVOTNICTVÍ - SCHVÁLENÝ ROZPOČET			520,0	0,0								520,0
odd. 35 - ZDRAVOTNICTVÍ - UPRAVENÝ ROZPOČET			947,1	125,0								1 072,1
odd. 35 - ZDRAVOTNICTVÍ - SKUTEČNOST		05xx	855,0	125,0								980,0
odd. 35 - ZDRAVOTNICTVÍ - % ke SCHVÁLENÉMU ROZPOČTU			164,4%	x								188,5%
odd. 35 - ZDRAVOTNICTVÍ - % k UPRAVENÉMU ROZPOČTU			90,3%	100,0%								91,4%
odd. 36 - BYDLENÍ, KOMUNÁLNÍ SLUŽBY A ÚZ. ROZVOJ - S. ROZPOČET			11 416,0				10,0	55,0				11 481,0
odd. 36 - BYDLENÍ, KOMUNÁLNÍ SLUŽBY A ÚZ. ROZVOJ - U. ROZPOČET			12 780,8				10,0	0,0				12 790,8
odd. 36 - BYDLENÍ, KOMUNÁLNÍ SLUŽBY A ÚZ. ROZVOJ - SKUTEČNOST		01xx, 08xx	10 075,4				0,0	0,0				10 075,4
odd. 36 - BYDLENÍ, KOMUNÁLNÍ SLUŽBY A ÚZ. ROZVOJ - % ke S. ROZPOČTU			88,3%				0,0%	0,0%				87,8%
odd. 36 - BYDLENÍ, KOMUNÁLNÍ SLUŽBY A ÚZ. ROZVOJ - % k U. ROZPOČTU			78,8%				0,0%	x				78,8%

Rozpočtový oddíl, paragraf	Seskupení položek	ORJ	Platy a podobné a související výdaje	Neinvestiční nákupy a související výdaje	Neinvestiční transfery	Neinvestiční transfery veřejnoprávním subjektům			Neinvestiční transfery obyvatelstvu	Výdaje na náhrady za nezpůsob. újmu	Ostatní neinvestiční výdaje	Běžné výdaje celkem
						transfery obcím	transfery příspěvkovým organizacím	převody vl. fondům a ostatní transfery				
50	51	52	532	533	534,536	54	58	59	třída 5			
odd. 37 - OCHRANA ŽIVOTNÍHO PROSTŘEDÍ - SCHVÁLENÝ ROZPOČET												
odd. 37 - OCHRANA ŽIVOTNÍHO PROSTŘEDÍ - UPRAVENÝ ROZPOČET												
odd. 37 - OCHRANA ŽIVOTNÍHO PROSTŘEDÍ - SKUTEČNOST												
odd. 37 - OCHRANA ŽIVOTNÍHO PROSTŘEDÍ - % ke SCHVÁLENÉMU ROZPOČTU												
odd. 37 - OCHRANA ŽIVOTNÍHO PROSTŘEDÍ - % k UPRAVENÉMU ROZPOČTU												
odd. 43 - SOCIÁLNÍ SLUŽBY A POMOC - SCHVÁLENÝ ROZPOČET												
odd. 43 - SOCIÁLNÍ SLUŽBY A POMOC - UPRAVENÝ ROZPOČET												
odd. 43 - SOCIÁLNÍ SLUŽBY A POMOC - SKUTEČNOST												
odd. 43 - SOCIÁLNÍ SLUŽBY A POMOC - % ke SCHVÁLENÉMU ROZPOČTU												
odd. 43 - SOCIÁLNÍ SLUŽBY A POMOC - % k UPRAVENÉMU ROZPOČTU												
odd. 52 - CIVILNÍ PŘIPRAVENOST NA KRIZOVÉ STAVY - S. ROZPOČET												
odd. 52 - CIVILNÍ PŘIPRAVENOST NA KRIZOVÉ STAVY - U. ROZPOČET												
odd. 52 - CIVILNÍ PŘIPRAVENOST NA KRIZOVÉ STAVY - SKUTEČNOST												
odd. 52 - CIVILNÍ PŘIPRAVENOST NA KRIZOVÉ STAVY - % ke S. ROZPOČTU												
odd. 52 - CIVILNÍ PŘIPRAVENOST NA KRIZOVÉ STAVY - % k U. ROZPOČTU												
odd. 53 - BEZPEČNOST A VEŘEJNÝ POŘÁDEK - S. ROZPOČET												
odd. 53 - BEZPEČNOST A VEŘEJNÝ POŘÁDEK - U. ROZPOČET												
odd. 53 - BEZPEČNOST A VEŘEJNÝ POŘÁDEK - SKUTEČNOST												
odd. 53 - BEZPEČNOST A VEŘEJNÝ POŘÁDEK - % ke S. ROZPOČTU												
odd. 53 - BEZPEČNOST A VEŘEJNÝ POŘÁDEK - % k U. ROZPOČTU												
odd. 55 - POŽÁRNÍ OCHRANA A INTEGROVANÝ ZÁCHRANNÝ SYSTÉM - S. ROZPOČET												
odd. 55 - POŽÁRNÍ OCHRANA A INTEGROVANÝ ZÁCHRANNÝ SYSTÉM - U. R.												
odd. 55 - POŽÁRNÍ OCHRANA A INTEGROVANÝ ZÁCHRANNÝ SYSTÉM - SKUT.												
odd. 55 - POŽÁRNÍ OCHRANA A INTEGROVANÝ ZÁCHRANNÝ SYSTÉM - % ke S. R.												
odd. 55 - POŽÁRNÍ OCHRANA A INTEGROVANÝ ZÁCHRANNÝ SYSTÉM - % k U. R.												
odd. 61 - ST. SPRÁVA, ÚZ. SAMOSPRÁVA A POL. STRANY - S. ROZPOČET												
odd. 61 - ST. SPRÁVA, ÚZ. SAMOSPRÁVA A POL. STRANY - U. ROZPOČET												
odd. 61 - ST. SPRÁVA, ÚZ. SAMOSPRÁVA A POL. STRANY - SKUTEČNOST												
odd. 61 - ST. SPRÁVA, ÚZ. SAMOSPRÁVA A POL. STRANY - % ke S. R.												
odd. 61 - ST. SPRÁVA, ÚZ. SAMOSPRÁVA A POL. STRANY - % k U. R.												
odd. 62 - JINÉ VEŘEJNÉ SLUŽBY A ČINNOSTI - SCHVÁLENÝ ROZPOČET												
odd. 62 - JINÉ VEŘEJNÉ SLUŽBY A ČINNOSTI - UPRAVENÝ ROZPOČET												
odd. 62 - JINÉ VEŘEJNÉ SLUŽBY A ČINNOSTI - SKUTEČNOST												
odd. 62 - JINÉ VEŘEJNÉ SLUŽBY A ČINNOSTI - % ke S. ROZPOČTU												
odd. 62 - JINÉ VEŘEJNÉ SLUŽBY A ČINNOSTI - % k U. ROZPOČTU												

Rozpočtový oddíl, paragraf	Seskupení položek	ORJ	Platy a podobné a související výdaje	Neinvestiční nákupy a související výdaje	Neinvestiční transfery	Neinvestiční transfery veřejnoprávním subjektům			Neinvestiční transfery obyvatelstvu	Výdaje na náhrady za nezpůsob. újmu	Ostatní neinvestiční výdaje	Běžné výdaje celkem
						transfery obcím	transfery příspěvkovým organizacím	převody vl. fondům a ostatní transfery				
			50	51	52	532	533	534,536	54	58	59	třída 5
<b>odd. 63 - FINANČNÍ OPERACE - SCHVÁLENÝ ROZPOČET</b>												
odd. 63 - FINANČNÍ OPERACE - UPRAVENÝ ROZPOČET												
odd. 63 - FINANČNÍ OPERACE - SKUTEČNOST												
odd. 63 - FINANČNÍ OPERACE - % ke SCHVÁLENÉMU ROZPOČTU												
odd. 63 - FINANČNÍ OPERACE - % k UPRAVENÉMU ROZPOČTU												
<b>odd. 64 - OSTATNÍ ČINNOSTI - SCHVÁLENÝ ROZPOČET</b>												
odd. 64 - OSTATNÍ ČINNOSTI - UPRAVENÝ ROZPOČET												
odd. 64 - OSTATNÍ ČINNOSTI - SKUTEČNOST												
odd. 64 - OSTATNÍ ČINNOSTI - % ke SCHVÁLENÉMU ROZPOČTU												
odd. 64 - OSTATNÍ ČINNOSTI - % k UPRAVENÉMU ROZPOČTU												
<b>ODPISY NEMOVITÉHO MAJETKU PO - SCHVÁLENÝ ROZPOČET</b>												
ODPISY NEMOVITÉHO MAJETKU PO - UPRAVENÝ ROZPOČET												
ODPISY NEMOVITÉHO MAJETKU PO - SKUTEČNOST												
ODPISY NEMOVITÉHO MAJETKU PO - % ke SCHVÁLENÉMU ROZPOČTU												
ODPISY NEMOVITÉHO MAJETKU PO - % k UPRAVENÉMU ROZPOČTU												
<b>Běžné výdaje celkem</b>												
BĚŽNÉ VÝDAJE - SCHVÁLENÝ ROZPOČET												
BĚŽNÉ VÝDAJE - UPRAVENÝ ROZPOČET												
BĚŽNÉ VÝDAJE - SKUTEČNOST												
BĚŽNÉ VÝDAJE - % ke SCHVÁLENÉMU ROZPOČTU												
BĚŽNÉ VÝDAJE - % k UPRAVENÉMU ROZPOČTU												

# I. KOMENTÁŘ K ČERPÁNÍ BĚŽNÝCH VÝDAJŮ – bez odpisů nemovitého majetku příspěvkových organizací

## Celkový přehled běžných výdajů za rok 2024:

Schválený rozpočet 2024:	648 689,9 tis. Kč
Upravený rozpočet 2024:	927 525,3 tis. Kč
Skutečnost k 31.12. 2024:	729 611,9 tis. Kč
% plnění ke schválenému rozpočtu:	112,5 %
% plnění k upravenému rozpočtu:	78,7 %

Dále je uveden komentář čerpání běžných výdajů dle jednotlivých oddílů.

## **Rozp. odd. 22 – DOPRAVA**

**337,1 tis. Kč**

Na tomto oddíle se svými výdaji podílel odbor technické správy majetku a investic a odbor dopravy. Níže uvádíme podrobný komentář čerpání běžných výdajů v členění, které navazuje na tabulku Běžné výdaje MČ Praha 3 za rok 2024 – celkem (v tis. Kč – členění dle seskupení).

### **2219 – Ostatní záležitosti pozemních komunikací**

**337,1 tis. Kč**

#### **Odbor technické správy majetku a investic:**

**175,6 tis. Kč**

- 5171 – Opravy a udržování

175,6 tis. Kč

Finanční prostředky byly čerpány na osazení sloupků v bytovém domě Táboritká. Jednalo se o dočasnou úpravu pro zajištění vjezdu na garáže.

#### **Odbor dopravy – výdaje celkem:**

**161,5 tis. Kč**

- 5169 – Nákup ostatních služeb

161,5 tis. Kč

Finanční prostředky byly čerpány na služby spočívající v poskytování podpory provozu procesu automatizovaného v software Blue Prism (postprodukční podpora) a na úhradu zámečnických prací za otevření motorového vozidla (vrahu).

Na tomto oddíle se svými výdaji podílel odbor ekonomický, odbor technické správy majetku a investic a odbor školství. Níže uvádíme podrobný komentář čerpání běžných výdajů v členění, které navazuje na tabulku Běžné výdaje MČ Praha 3 za rok 2024 – celkem (v tis. Kč – členění dle seskupení).

**3111 – Mateřské školy** ----- **36 425,4 tis. Kč****Odbor ekonomický – výdaje celkem:** **29 167,6 tis. Kč**

- 5331 – Neinvestiční příspěvky zřízeným PO 21 981,5 tis. Kč

Z této položky byly hrazeny neinvestiční příspěvky na provoz mateřským školám zřízeným městskou částí Praha 3.

- příspěvek na provoz poskytnutý z rozpočtu MČ Praha 3 21 981,5 tis. Kč

- 5336 – Neinvestiční transfery zřízeným PO 7 186,1 tis. Kč

Z této položky byly hrazeny transfery (dotace) pro příspěvkové organizace zřízené městskou částí Praha 3. Tyto finanční prostředky byly poskytnuty prostřednictvím rozpočtu hl. m. Prahy a jednalo se o:

- dotaci „Posílení mzdových prostředků zaměstnanců škol a školských zařízení“ 7 062,1 tis. Kč

- dotace z rozpočtu hl. m. Prahy 7 062,1 tis. Kč

- dotaci ze státního rozpočtu („Podpora účasti dětí na předškolním vzdělávání v roce 2024 pro Mateřskou školu Milíčův dům, Praha 3, Sauerova 2/1836“) 66,0 tis. Kč

- dotace ze státního rozpočtu (MŠMT) 66,0 tis. Kč

- dotaci „Školení pro sborovnu – první pomoc, práce s cíli TVP“ a "Spolu a individuálně") 58,0 tis. Kč

- dotace z rozpočtu hl. m. Prahy 58,0 tis. Kč

**Odbor technické správy majetku a investic – výdaje celkem:** **2 711,6 tis. Kč**

- 5137 – Drobný dlouhodobý hmotný majetek 2 484,0 tis. Kč

Z této položky byly hrazeny výdaje na vybavení interiérů lesní třídy Mateřské školy Milíčův dům, Praha 3, Sauerova 2/1836 a MŠ Vackov detašované pracoviště, Praha 3, Olgy Havlové 2930/35 a dále zde byly promítnuty související výdaje s pořízením drobného dlouhodobého hmotného majetku (autorský dozor, koordinátor BOZP). Další finanční prostředky byly čerpány na dodání

a montáž 2 kusů videotelefonů pro nově zřízenou MŠ Vackov detašované pracoviště, Praha 3, Olgy Havlové 2930/35.

- 5139 – Nákup materiálu jinde nezařazený 110,5 tis. Kč

Z této položky bylo hrazeno vybavení interiéru pro nově zřízenou MŠ Vackov detašované pracoviště, Praha 3, Olgy Havlové 2930/35.

- 5169 – Nákup ostatních služeb 88,4 tis. Kč

Z této položky byly čerpány výdaje na rezervaci příkonu na základě smlouvy s PRE distribuce MŠ Jeseniova 4 a MŠ Milíčův dům – lesní třída. Dále byla uhrazena faktura za posouzení a vyhotovení zprávy o aktuálním technickém stavu fasád budov mateřských škol.

- 5171 – Opravy a udržování 28,7 tis. Kč

Z této položky byla hrazena montáž dřevěného provizorního oplocení pro MŠ Vackov detašované pracoviště, Praha 3, Olgy Havlové 2930/35.

**Odbor školství – výdaje celkem: 4 546,2 tis. Kč**

- 5331 – Neinvestiční příspěvky zřízeným PO 3 616,4 tis. Kč

Z této položky byly hrazeny výdaje na vybavení nového detašovaného pracoviště MŠ Vackov, Praha 3, Olgy Havlové 2930/35, především vybavení kuchyně. Jednalo se o nákup termoportů, gastronádob, které jsou určeny pro přepravu stravy, a nákup myčky na nádobí. Dále z této položky byly hrazeny výdaje na vybavení nové lesní třídy v MŠ Milíčův dům, Praha 3, Sauerova 2/1836. Další finanční prostředky byly čerpány na odměny pro ředitele mateřských škol Prahy 3 a na platy včetně odvodů pro zaměstnance lesní třídy v MŠ Milíčův dům a MŠ Vackov detašované pracoviště, Praha 3, Olgy Havlové 2930/35. Dále zde byly hrazeny poplatky SVJ a energie na MŠ Vackov detašované pracoviště, Praha 3, Olgy Havlové 2930/35.

- 5336 – Neinvestiční transfery zřízeným PO 929,8 tis. Kč

Z této položky byl hrazen transfer (dotace) „Balíček Pražana“ na stravné pro mateřské školy. Tyto finanční prostředky byly poskytnuty prostřednictvím rozpočtu hl. m. Prahy.

**3113 – Základní školy** ----- **84 816,1 tis. Kč**

**Odbor ekonomický – výdaje celkem:** **80 625,8 tis. Kč**

- 5331 – Neinvestiční příspěvky zřízeným PO 54 249,1 tis. Kč

Z této položky byly hrazeny neinvestiční příspěvky na provoz základním školám zřízeným městskou částí Praha 3.

- příspěvek na provoz poskytnutý z rozpočtu MČ Praha 3 54 249,1 tis. Kč

- 5336 – Neinvestiční transfery zřízeným PO 26 376,7 tis. Kč

Z této položky byly hrazeny transfery (dotace) základním školám zřízeným městskou částí Praha 3. Tyto finanční prostředky byly poskytnuty prostřednictvím rozpočtu hl. m. Prahy a jednalo se o:

- dotaci „Posílení mzdových prostředků zaměstnanců škol a školských zařízení“ 18 888,6 tis. Kč

- dotace z rozpočtu hl. m. Prahy 18 888,6 tis. Kč

- dotaci „Výzva na podporu škol s nadprůměrným zastoupením sociálně znevýhodněných žáků“ 3 488,9 tis. Kč

- dotace ze státního rozpočtu (MŠMT) 3 488,9 tis. Kč

- dotace na provoz dětských skupin – „Žižkovská školička I a II“ 2 607,6 tis. Kč

- dotace ze státního rozpočtu (MPSV) 2 607,6 tis. Kč

- dotaci „Modernizace odborných učeben a rozvoj polytechniky v ZŠ a MŠ Lobkovicovo“ v rámci „Operačního programu Praha – Pól růstu“ 1 034,4 tis. Kč

- dotace z rozpočtu EU 574,7 tis. Kč

- dotace z rozpočtu hl. m. Prahy 459,7 tis. Kč

- dotaci v rámci programu „Primární prevence ve školách“ 357,2 tis. Kč

- dotace z rozpočtu hl. m. Prahy 357,2 tis. Kč

**Odbor technické správy majetku a investic – výdaje celkem:** **2 168,9 tis. Kč**

- 5137 – Drobný dlouhodobý hmotný majetek 2 050,6 tis. Kč

Z této položky byly hrazeny výdaje na pořízení vybavení školní družiny na Základní škole, Praha 3, Jeseniova 96/2400.

- 5166 – Konzultační, poradenské a právní služby 68,9 tis. Kč  
Z této položky byly hrazeny výdaje na administraci veřejné zakázky na vybavení školní družiny na Základní škole, Praha 3, Jeseniova 96/2400.
- 5169 – Nákup ostatních služeb 3,4 tis. Kč  
Z této položky bylo hrazeno posouzení a vyhotovení zprávy o aktuálním technickém stavu fasád budov základních škol.
- 5171 – Opravy a udržování 46,0 tis. Kč  
Z této položky byly hrazeny přípravné práce k zajištění opravy havarijního stavu fasád na Základní a mateřské škole Jaroslava Seiferta, Praha 3, 31/800.

**Odbor školství – výdaje celkem: 2 021,4 tis. Kč**

- 5331 – Neinvestiční příspěvky zřízeným PO 504,2 tis. Kč  
Finanční prostředky byly čerpány na projekt “Participace ve školách“, ve kterém žáci sami rozhodují, jak využít část školního rozpočtu. Dále bylo z této položky hrazeno vybavení nové waldorfské třídy ZŠ Cimburkova. Další finanční prostředky byly čerpány na odměny pro pedagogy.
- 5336 – Neinvestiční transfery zřízeným PO 1 517,2 tis. Kč  
Z této položky byl hrazen transfer (dotace) „Balíček Pražana“ na stravné pro základní školy, školné v mateřské škole a školní družině, různé volnočasové aktivity v rámci školy apod. Dále byl z této položky hrazen transfer (dotace) “UNICEF – pomoc uprchlíkům” na posílení vzdělávání uprchlíků z Ukrajiny v daných školách (úhrada např. učebních pomůcek, vybavení tříd, příspěvků na obědy) a transfer (dotace) „Zkvalitnění výuky tělesné výchovy pro základní školy“.  
Tyto finanční prostředky byly poskytnuty prostřednictvím rozpočtu hl. m. Prahy.

**3117 – První stupeň základních škol ----- 5 818,9 tis. Kč**

**Odbor ekonomický – výdaje celkem: 5 679,9 tis. Kč**

- 5331 – Neinvestiční příspěvky zřízeným PO 4 031,1 tis. Kč  
Z této položky byly hrazeny neinvestiční příspěvky na provoz Základní školy a mateřské školy Jarov, Praha 3, V Zahrádkách 48/1966, zřízené městskou částí Praha 3.
  - příspěvek na provoz poskytnutý z rozpočtu MČ Praha 3 4 031,1 tis. Kč

- 5336 – Neinvestiční transfery zřízeným PO 1 648,8 tis. Kč
- Z této položky byly hrazeny transfery (dotace) základním školám zřízeným městskou částí Praha 3. Tyto finanční prostředky byly poskytnuty prostřednictvím rozpočtu hl. m. Prahy a jednalo se o:
- dotaci z rozpočtu hl. m. Prahy („Posílení mzdových prostředků zaměstnanců škol a školských zařízení“) 1 638,7 tis. Kč

- dotaci z rozpočtu hl. m. Prahy v rámci programu „Primární prevence ve školách“ 10,1 tis. Kč

**Odbor školství – výdaje celkem: 139,0 tis. Kč**

- 5331 – Neinvestiční příspěvky zřízeným PO 33,0 tis. Kč
- Finanční prostředky byly čerpány na projekt „Participace ve školách“, ve kterém žáci sami rozhodují, jak využít část školního rozpočtu.

- 5336 – Neinvestiční transfery zřízeným PO 106,0 tis. Kč

Z této položky byl hrazen transfer (dotace) „Zkvalitnění výuky tělesné výchovy pro základní školy“ a „Balíček Pražana“ pro ZŠ a MŠ Jarov, Praha 3, V Zahradkách 48/1966.

Tyto finanční prostředky byly poskytnuty prostřednictvím rozpočtu hl. m. Prahy.

**3119 – Ostatní záležitosti základního vzdělávání ----- 2 466,8 tis. Kč**

**Odbor školství – výdaje celkem: 2 466,8 tis. Kč**

Na tomto oddíle paragrafu se promítly jak běžné provozní výdaje odboru školství, tak výdaje v rámci projektu Místní akční plán rozvoje vzdělávání.

**Provozní výdaje celkem: 1 958,2 tis. Kč**

- 5139 – Nákup materiálu jinde nezařazený 109,5 tis. Kč
- Finanční prostředky byly čerpány na svačिनové krabičky a bavlněné batohy pro prvňáčky, mazací pera a stojánky na letáky. Dále byly finanční prostředky čerpány na nákup květin na akci „Závěrečná porada ředitelů MŠ a ZŠ.“

- 5164 – Nájemné 11,5 tis. Kč

Z této položky byly hrazeny platby za pronájem učebny Základní školy, Praha 3, Jeseniova 96/2400 na semináře R-Mosty, z. s. Dále zde byl hrazen pronájem prostor Domu dětí a mládeže Praha 3 - Ulita na teambuildingové setkání odboru školství.

- 5166 – Konzultační, poradenské a právní služby 82,1 tis. Kč  
 Finanční prostředky byly čerpány na odborné posudky pro hodnocení ředitelů a ředitelky základních a mateřských škol. Dále byly finanční prostředky čerpány na administraci veřejné zakázky související s přípravou zadávací dokumentace „Zajištění výuky anglického jazyka pro žáky a pedagogy ZŠ“.
  
- 5168 – Zpracování dat a služby související s informačními a komunikačními technologiemi 17,4 tis. Kč  
 Finanční prostředky byly čerpány na úhradu licence k aplikaci Zápisy Online včetně podpory na rok 2024. Dále byly finanční prostředky čerpány na Webglobe – hosting tarif Savana 301 na provoz webových stránek pro základní školy.
  
- 5169 – Nákup ostatních služeb 1 697,1 tis. Kč  
 Z této položky byly hrazeny tyto výdaje:
  - Kurzy AJ pro žáky a pedagogy 439,9 tis. Kč
  - Summercampy pro žáky z Prahy 3 242,4 tis. Kč
  - Realizace projektu „Příběhy našich sousedů“ 215,9 tis. Kč
  - „Mapa školy“ – průzkum a vyhodnocení potřebnosti, zjišťování zpětné vazby na klima v ZŠ pomocí dotazníků, vyhodnocení a zpětná vazba pro zřizovatele 222,6 tis. Kč
  - Akce „Volný čas na Trojce“ – zastřešení, demontáže stanů 81,9 tis. Kč
  - Služby spojené se vznikem tříd s waldorfskou pedagogikou v ZŠ Cimburkova 63,0 tis. Kč
  - Školení vedoucích jídelen a kuchařek MČ Praha 3 50,0 tis. Kč
  - Zajištění vstupenek pro MŠ, ZŠ Prahy 3 na workshopy a akce 50,1 tis. Kč
  - Zajištění semináře „Změny legislativy v oblasti školství“ pro ředitele škol 41,5 tis. Kč
  - Mediace pro ZŠ Jeseniova, ZŠ Chmelnice, ZŠ Lupáčova 40,5 tis. Kč
  - Akce „Volný čas na Trojce“ – technické zajištění 32,0 tis. Kč
  - Akce „Volný čas na Trojce“ – produkce 30,8 tis. Kč
  - Zajištění ubytování pro zaměstnance úřadu v rámci výjezdní porady s řediteli a ředitelkami škol 28,0 tis. Kč
  - Organizační zajištění, podpora a asistence při zhodnocování funkčních období ředitelů škol 20,0 tis. Kč
  - ZŠ Cimburkova – organizování komunit, komunitním setkání s rodiči předškoláků z přípravné třídy 19,5 tis. Kč
  - ZŠ Cimburkova – podpora, asistence, zvyšování povědomí rodičů 19,0 tis. Kč
  - Hodnocení a aktualizace implementační části Plánu rozvoje sportu Praha 3 o důležitosti vzdělávání dětí 18,0 tis. Kč
  - Tradiční rybí polévka pana starosty – zajištění 16,0 tis. Kč
  - Aktualizace informací o školství na Praze 3, návržení nové koncepce rozvržení webu a zajištění ilustračních obrázků a fotografií 12,0 tis. Kč

- Podpora romských dětí na školách 10,0 tis. Kč
  - Akce „Volný čas na Trojce“ – moderátor 10,0 tis. Kč
  - Úvod do mediace pro pedagogické pracovníky ZŠ a MŠ J. Seiferta 10,0 tis. Kč
  - Zpracování obsahu webových stránek www.skolypraha3.cz 9,6 tis. Kč
  - Organizační zajištění porady ředitelů škol MČ Praha 3 v ZŠ Jeseniova 5,0 tis. Kč
  - Supervize vrstevnických mediátorů na ZŠ Chmelnice, Lupáčova. Jeseniova 4,5 tis. Kč
  - Zajištění porady vedoucích školních jídelen 2,9 tis. Kč
  - Online seminář „Legislativa školských rad“ pro členy školských rad ZŠ 2,0 tis. Kč
- 5175 – Pohoštění 29,1 tis. Kč

Finanční prostředky byly čerpány na pohoštění na slavnostní ukončení školního roku. Dále byly finanční prostředky čerpány na pohoštění na poradách ředitelů, při semináři školních jídelen, při setkáních konkurzní komise apod.

- 5194 – Výdaje na věcné dary 11,5 tis. Kč
- Finanční prostředky byly čerpány na dary pro vedení školy, a to na kovové termosky s logem Prahy 3.

**Místní akční plán rozvoje vzdělávání – MAP IV – výdaje celkem: 508,6 tis. Kč**

- 5136 – Knihy a obdobné listinné informační prostředky 3,2 tis. Kč
- Z této položky bylo hrazeno předplatné metodických materiálů Kartotéka na rok 2024.
- dotace z rozpočtu Evropské unie 2,4 tis. Kč
  - dotace ze státního rozpočtu (MŠMT) 0,6 tis. Kč
  - rozpočet městské části Praha 3 0,2 tis. Kč
- 5137 – Drobný dlouhodobý hmotný majetek 21,9 tis. Kč
- Z této položky byl zakoupen notebook pro finanční manažerku projektu MAP Praha 3 pro vzdělávání a multifunkční lis na odznaky.
- dotace z rozpočtu Evropské unie 16,8 tis. Kč
  - dotace ze státního rozpočtu (MŠMT) 4,0 tis. Kč
  - rozpočet městské části Praha 3 1,1 tis. Kč
- 5139 – Nákup materiálu jinde nezařazený 3,3 tis. Kč

Finanční prostředky byly čerpány na nákup plastových stojánků a zásobníků na letáky, placek se špendlíkem a her pro děti, které jsou využívány na akcích, kde se prezentuje MAP. Dále zde byly

hrazeny květiny k životnímu výročí, kancelářský a výtvarný materiál pro potřeby pracovních skupin v rámci projektu MAP.

- dotace z rozpočtu Evropské unie 2,5 tis. Kč
  - dotace ze státního rozpočtu (MŠMT) 0,6 tis. Kč
  - rozpočet městské části Praha 3 0,2 tis. Kč
  
  - 5164 – Nájemné 38,2 tis. Kč
- Z této položky byly hrazeny finanční prostředky za pronájem prostor pro setkání projektu MAP Praha 3 pro vzdělávání, např. pronájem prostor v Atriu Žižkov.
- dotace z rozpočtu Evropské unie 29,3 tis. Kč
  - dotace ze státního rozpočtu (MŠMT) 7,0 tis. Kč
  - rozpočet městské části Praha 3 1,9 tis. Kč
- 
- 5166 – Konzultační, poradenské a právní služby 24,2 tis. Kč
- Finanční prostředky byly čerpány na konzultace v rámci projektu MAP, a to konkrétně na nastavení kritérií pro přijímání dětí do MŠ a ZŠ, na správné vedení dokumentace při rozhodnutí o přijetí/nepřijetí v souvislosti se správním řízením při zápisu do MŠ a ZŠ.
- dotace z rozpočtu Evropské unie 4,4 tis. Kč
  - dotace ze státního rozpočtu (MŠMT) 18,6 tis. Kč
  - rozpočet městské části Praha 3 1,2 tis. Kč
- 
- 5169 – Nákup ostatních služeb 381,7 tis. Kč
- dotace z rozpočtu Evropské unie 292,9 tis. Kč
  - dotace ze státního rozpočtu (MŠMT) 69,7 tis. Kč
  - rozpočet městské části Praha 3 19,1 tis. Kč

Finanční prostředky z této položky byly čerpány na tyto akce:

- Organizační zajištění akcí 64,0 tis. Kč  
(řídící výbor MAP, pracovní skupina pro financování, výjezdní setkání)
- Školení a realizace mediačních technik a technik aktivního naslouchání 60,0 tis. Kč  
pro žáky (Vrstevnická mediace), 1. – 4. blok
- Implementační aktivity a workshopy pro členy Parlamentu Prahy 3 55,0 tis. Kč
- Skupinová supervize pro pedagogické pracovníky – Waldorfská mateřská 27,6 tis. Kč  
škola, Základní škola Zahrádka, ZŠ Lupáčova, ZŠ Jeseniova
- Realizace implementačních aktivit a zajištění pracovních skupin v rámci MAP 24,5 tis. Kč
- Lektorování dvou seminářů na výjezdním zasedání MAP („Jak komunikovat 24,0 tis. Kč  
s agresivními rodiči?“ „Řešení konfliktních situací ve školní třídě.“)
- Implementační aktivity „Podpora ICT v MŠ + ZŠ Zahrádka“ 22,0 tis. Kč
- Úvod do mediace pro sborovnu pro pedagogické pracovníky škol 20,0 tis. Kč
- Realizace dvou implementačních aktivit „Elixír do škol“ 13,0 tis. Kč

- Supervize pro vedoucí pedagogické pracovníky – ZŠ a MŠ J. Seiferta 12,0 tis. Kč
  - Koučink pro vedoucí pedagogické pracovníky – ZŠ Pražáčka, ZŠ Zahrádka 11,2 tis. Kč
  - Realizace implementační aktivity „Rodičovská kavárna pro rodiče“ 9,5 tis. Kč  
(témata: jak chránit dítě před šikanou ve škole, grafomotorika v MŠ, 1., 2. třídě)
  - Krátká vzdělávací akce na ZŠ Lupáčova pro výběr vhodných 8,0 tis. Kč  
žáků k vrstevnické mediaci
  - Individuální supervize pro pedagogické pracovníky ZŠ Zahrádka 7,5 tis. Kč
  - Propagační materiály (samolepky, letáky apod.) 6,6 tis. Kč
  - Úvod do mediace a mediační techniky – zabezpečení lektora/ů 5,0 tis. Kč
  - Seminář „Jak naučit dítě (i sebe) pracovat s emocemi“ 5,0 tis. Kč
  - Mediace konfliktní situace pro zástupce ZŠ a MŠ nám. J. z Lobkovic 3,8 tis. Kč
  - Mediace mezi ZŠ Jeseniova a zákonným zástupcem žáka 3,0 tis. Kč
- 5175 – Pohoštění 36,1 tis. Kč
- Jednalo se o výdaje na pohoštění v rámci projektu.
- dotace z rozpočtu Evropské unie 27,7 tis. Kč
  - dotace ze státního rozpočtu (MŠMT) 6,6 tis. Kč
  - rozpočet městské části Praha 3 1,8 tis. Kč

**3299 – Ostatní záležitosti vzdělávání ----- 25,0 tis. Kč**

**Odbor ekonomický – výdaje celkem: 25,0 tis. Kč**

- 5212 - Neinvestiční transfery nefinančním podnikatelům 10,0 tis. Kč  
– fyzickým osobám

Finanční prostředky byly čerpány na poskytnutí dotace z Dotačního fondu MČ Praha 3. Dotace je uvedena v tabulce s názvem „Seznam dotací z Dotačního fondu MČ Praha 3 za rok 2024“ (Dotační fond MČ Praha 3 – ÚZ 410).

- 5222 - Neinvestiční transfery spolkům 15,0 tis. Kč

Finanční prostředky byly čerpány na poskytnutí dotace z Dotačního fondu MČ Praha 3. Dotace je uvedena v tabulce s názvem „Seznam dotací z Dotačního fondu MČ Praha 3 za rok 2024“ (Dotační fond MČ Praha 3 – ÚZ 410).

Na tomto oddíle se podílel svými výdaji odbor ekonomický a odbor vnějších vztahů a kultury. Níže uvádíme podrobný komentář čerpání běžných výdajů v členění, které navazuje na tabulku Běžné výdaje MČ Praha 3 za rok 2024 – celkem (v tis. Kč – členění dle seskupení).

**3311 – Divadelní činnost** ----- **3 992,3 tis. Kč****Odbor ekonomický – výdaje celkem:** **3 992,3 tis. Kč**

- 5213 - Neinvestiční transfery nefinančním podnikatelům 80,0 tis. Kč  
– právníckým osobám

Finanční prostředky byly čerpány na poskytnutí dotace z Dotačního fondu MČ Praha 3. Dotace je uvedena v tabulce s názvem „Seznam dotací z Dotačního fondu MČ Praha 3 za rok 2024“ (Dotační fond MČ Praha 3 – ÚZ 410).

- 5221 - Neinvestiční transfery fundacím, ústavům 40,0 tis. Kč  
a obecně prospěšným společnostem

Finanční prostředky byly čerpány na poskytnutí dotace z Dotačního fondu MČ Praha 3. Dotace je uvedena v tabulce s názvem „Seznam dotací z Dotačního fondu MČ Praha 3 za rok 2024“ (Dotační fond MČ Praha 3 – ÚZ 410).

- 5222 - Neinvestiční transfery spolkům 120,0 tis. Kč

Finanční prostředky byly čerpány na poskytnutí dotace z Dotačního fondu MČ Praha 3. Dotace je uvedena v tabulce s názvem „Seznam dotací z Dotačního fondu MČ Praha 3 za rok 2024“ (Dotační fond MČ Praha 3 – ÚZ 410).

- 5331 – Neinvestiční příspěvky zřízeným PO 3 752,3 tis. Kč

Z této položky byly hrazeny neinvestiční příspěvky na provoz příspěvkové organizace Žižkovské divadlo Jára Cimrmana, Štítného 520/5, zřízené městskou částí Praha 3.

- příspěvek na provoz poskytnutý z rozpočtu MČ Praha 3 3 752,3 tis. Kč

**3312 – Hudební činnost** ----- **275,0 tis. Kč****Odbor ekonomický – výdaje celkem:** **275,0 tis. Kč**

- 5212 - Neinvestiční transfery nefinančním podnikatelům 55,0 tis. Kč  
– fyzickým osobám

Finanční prostředky byly čerpány na poskytnutí dotace z Dotačního fondu MČ Praha 3. Dotace je uvedena v tabulce s názvem „Seznam dotací z Dotačního fondu MČ Praha 3 za rok 2024“ (Dotační fond MČ Praha 3 – ÚZ 410).

- 5213 - Neinvestiční transfery nefinančním podnikatelům 90,0 tis. Kč  
– právníckým osobám

Finanční prostředky byly čerpány na poskytnutí dotace z Dotačního fondu MČ Praha 3. Dotace je uvedena v tabulce s názvem „Seznam dotací z Dotačního fondu MČ Praha 3 za rok 2024“ (Dotační fond MČ Praha 3 – ÚZ 410).

- 5222 - Neinvestiční transfery spolkům 105,0 tis. Kč

Finanční prostředky byly čerpány na poskytnutí dotace z Dotačního fondu MČ Praha 3. Dotace je uvedena v tabulce s názvem „Seznam dotací z Dotačního fondu MČ Praha 3 za rok 2024“ (Dotační fond MČ Praha 3 – ÚZ 410).

- 5493 – Účelové neinvestiční transfery fyzickým osobám 25,0 tis. Kč.

Finanční prostředky byly čerpány na poskytnutí dotace z Dotačního fondu MČ Praha 3. Dotace je uvedena v tabulce s názvem „Seznam dotací z Dotačního fondu MČ Praha 3 za rok 2024“ (Dotační fond MČ Praha 3 – ÚZ 410).

**3313 – Filmová tvorba, distribuce, kina a shromažďování audiovizuálních archiválií ... 110,0 tis. Kč**

**Odbor ekonomický – výdaje celkem: 110,0 tis. Kč**

- 5213 – Neinvestiční transfery nefinančním podnikatelům 80,0 tis. Kč  
- právníckým osobám

Finanční prostředky byly čerpány na poskytnutí dotace z Dotačního fondu MČ Praha 3. Dotace je uvedena v tabulce s názvem „Seznam dotací z Dotačního fondu MČ Praha 3 rok 2024“ (Dotační fond MČ Praha 3 – ÚZ 410).

- 5222 – Neinvestiční transfery spolkům 30,0 tis. Kč

Finanční prostředky byly čerpány na poskytnutí dotace z Dotačního fondu MČ Praha 3. Dotace je uvedena v tabulce s názvem „Seznam dotací z Dotačního fondu MČ Praha 3 za rok 2024“ (Dotační fond MČ Praha 3 – ÚZ 410).

**3319 – Ostatní záležitosti kultury** ----- **19 631,1 tis. Kč**

**Odbor ekonomický – výdaje celkem:** **10 217,4 tis. Kč**

- 5212 – Neinvestiční transfery nefinančním podnikatelům 165,0 tis. Kč  
- fyzickým osobám

Finanční prostředky byly čerpány na poskytnutí dotace z Dotačního fondu MČ Praha 3. Dotace je uvedena v tabulce s názvem „Seznam dotací z Dotačního fondu MČ Praha 3 za rok 2024“ (Dotační fond MČ Praha 3 – ÚZ 410).

- 5221 – Neinvestiční transfery fundacím, ústavům a obecně prospěšným společnostem 225,0 tis. Kč

Finanční prostředky byly čerpány na poskytnutí dotace z Dotačního fondu MČ Praha 3. Dotace je uvedena v tabulce s názvem „Seznam dotací z Dotačního fondu MČ Praha 3 za rok 2024“ (Dotační fond MČ Praha 3 – ÚZ 410).

- 5222 – Neinvestiční transfery spolkům 544,0 tis. Kč

Finanční prostředky byly čerpány na poskytnutí dotace z Dotačního fondu MČ Praha 3. Dotace je uvedena v tabulce s názvem „Seznam dotací z Dotačního fondu MČ Praha 3 za rok 2024“ (Dotační fond MČ Praha 3 – ÚZ 410).

- 5331 – Neinvestiční příspěvky zřízeným PO 8 875,4 tis. Kč

Z této položky byly hrazeny neinvestiční příspěvky na provoz příspěvkové organizace Kultura Praha 3, Čajkovského 12a/12, zřízené městskou částí Praha 3.

- příspěvek na provoz poskytnutý z rozpočtu MČ Praha 3 8 875,4 tis. Kč

- 5336 – Neinvestiční transfery zřízeným příspěvkovým organizacím 408,0 tis. Kč

Z této položky byly hrazeny transfery (dotace) příspěvkové organizaci Kultura Praha 3, Čajkovského 12a/12, zřízené městskou částí Praha 3. Tyto finanční prostředky byly poskytnuty prostřednictvím rozpočtu hl. m. Prahy a jednalo se o:

- dotaci na projekt „Kultura Praha 3: Galerijní edukační programy – Rozvoj koncepční spolupráce s lektory a školami“ 190,0 tis. Kč

- dotace ze státního rozpočtu (MK) 190,0 tis. Kč

- dotaci na projekt „Kultura Praha 3: Nová hudba v Atriu II“ 68,0 tis. Kč

- dotace ze státního rozpočtu (MK) 68,0 tis. Kč

- dotaci na projekt „Kultura Praha 3: Atrium Žižkov – výstavní projekty“ 150,0 tis. Kč

- dotace ze státního rozpočtu (MK) 150,0 tis. Kč

**Odbor vnějších vztahů a kultury – výdaje celkem:****9 413,7 tis. Kč**

- 5041 – Odměny za užití duševního vlastnictví 38,9 tis. Kč

Výdaje z této položky byly použity na poplatek za hudební produkci na akci Montmartre, Žižkovský masopust, Žižkovské pivobraní, Vánoční trhy a další akce pořádané MČ Praha 3, kde byly použité hudební produkce.

- 5137 – Drobný dlouhodobý hmotný majetek 229,8 tis. Kč

Výdaje z této položky byly použity na nákup stojanů, pracovního nafukovacího kolečka a alkoholtestru, kabelů pro přípravu elektrorozvodů pro „Trhy na náměstí Jiřího z Poděbrad“. Dále byly výdaje z této položky použity na nákup lehátek, fotoaparátu a diktafonu určených pro pořádání akcí městské části Prahy 3.

- 5139 – Nákup materiálu jinde nezařazený 1 182,9 tis. Kč

Finanční prostředky byly vynaloženy na nákup spotřebního materiálu v Infocentru, oddělení kultury a památkové péče, na reklamní předměty a na trhy na náměstí Jiřího z Poděbrad.

- 5166 – Konzultační, poradenské a právní služby 105,5 tis. Kč

Finanční prostředky byly čerpány na konzultaci v rámci regenerace památkové péče a odstranění vlhkosti na radnici.

- 5169 – Nákup ostatních služeb 7 124,6 tis. Kč

Z této položky byly hrazeny výdaje týkající se prezentace městské části Praha 3, mediální činnosti, kulturně společenských akcí apod.

Finanční prostředky byly čerpány na tyto akce:

- Žižkovské pivobraní 849,1 tis. Kč
- Participace 646,7 tis. Kč
- Malé akce oddělení kultury (vítání občánků, historické okénko aj.) 552,8 tis. Kč
- Žižkovský masopust 540,0 tis. Kč
- Propagace městské části Praha 3, akcí MČ Praha 3, Facebook 473,5 tis. Kč
- Vinohradské vinobraní 412,0 tis. Kč
- Mediální činnost, web, sociální sítě 393,0 tis. Kč
- Hudební podzim 300,0 tis. Kč
- Zpracování kroniky městské části Praha 3 275,8 tis. Kč
- Ostatní (doprava, uskladnění majetku) 261,3 tis. Kč
- Infocentrum městské části Prahy 3 (vernisaže, přednášky, výlet pro seniory, zvonohra) 259,0 tis. Kč
- Landscape Festival 250,0 tis. Kč
- Mobilní rozhlas a průvodce 247,6 tis. Kč

- Ostatní výdaje\_oddělení kultury 234,6 tis. Kč
  - Malé akce oddělení komunikace a propagace 233,5 tis. Kč  
(Hollarka, hasičská soutěž aj.)
  - Restaurátorské práce 200,4 tis. Kč
  - Adventní koncerty a jejich zajištění 152,0 tis. Kč
  - Architektura 132,1 tis. Kč
  - Knihy – Žižkov známý a neznámý + žižkovská elektrárna 131,8 tis. Kč
  - Tvorba dvou tras (standard a herní kvízová) 111,0 tis Kč  
v rámci mobilní aplikace TourStories
  - Monitoring tisku 87,1 tis. Kč
  - Montmartre 76,5 tis. Kč
  - Zpracování výstavy 135 let Žižkovské elektrárny 76,0 tis. Kč
  - Dny Žižkovského kulturního dědictví 63,0 tis. Kč
  - Fotoreportáže, video 58,9 tis. Kč
  - Grafické návrhy 58,8 tis. Kč
  - Reuse den – trhy (dotace z rozpočtu hl. m. Prahy) 48,1 tis. Kč
- 5171 – Opravy a udržování 27,6 tis. Kč  
Finanční prostředky byly použity na opravu pietních míst na Praze 3.
  - 5175 – Pohoštění 78,0 tis. Kč  
Z položky bylo hrazeno občerstvení na akce pořádané v Infocentru Praha 3, v Kulturním centru Vozovna. Dále byly finanční prostředky použity na občerstvení na Žižkovský Masopust, Vinohradské vinobraní, vítání občánků, jubilejní svatby a další akce pořádané městskou částí Praha 3.
  - 5179 – Ostatní nákupy jinde nezařazené 95,1 tis. Kč  
Z této položky byl hrazen členský příspěvek na rok 2024 v rámci Sdružení historických sídel.
  - 5194 – Věcné dary 231,3 tis. Kč  
Finanční prostředky byly použity na dary pro malé občánky a jubilejní svatby.
  - 5223 – Neinvestiční transfery církvím a náboženským společnostem 300,0 tis. Kč  
Finanční prostředky byly použity na úhradu spoluúčasti v rámci dotace z Programu regenerace Ministerstva kultury pro kostel sv. Anny na opravu střechy kostela a pro Nový židovský hřbitov na záchranné práce na náhrobcích a hrobkách v havarijním stavu.

**3329 – Ostatní záležitosti ochrany památek a péče o kulturní dědictví ..... 361,6 tis. Kč**

**Odbor ekonomický – výdaje celkem: 361,6 tis. Kč**

- 5223 – Neinvestiční transfery církvím a náboženským společnostem 361,6 tis. Kč

Finanční prostředky byly čerpány na poskytnutí dotace z Dotačního fondu MČ Praha 3. Dotace je uvedena v tabulce s názvem „Seznam dotací z Dotačního fondu MČ Praha 3 za rok 2024“ (Dotační fond MČ Praha 3 – ÚZ 410).

**3349 – Ostatní záležitosti sdělovacích prostředků – Radniční noviny ..... 3 528,0 tis. Kč**

**Odbor vnějších vztahů a kultury – výdaje celkem: 3 528,0 tis. Kč**

- 5041 – Odměny za užití duševního vlastnictví 4,4 tis. Kč

Z této položky byly hrazeny licence za fotografie, které byly použity v Radničních novinách.

- 5139 – Nákup materiálu jinde nezařazený 1,2 tis. Kč

Finanční prostředky byly čerpány na nákup baterií do fotoaparátů.

- 5169 – Nákup ostatních služeb 3 522,4 tis. Kč

Z této položky byly hrazeny výdaje na tisk Radničních novin a jejich následný rozvoz do domácností a firem na Praze 3. Z této položky se hradí focení, křížovky, korektury a jiné externí spolupráce, související s tvorbou Radničních novin.

**Rozp. odd. 34 – SPORT A ZÁJMŮVÁ ČINNOST ..... 24 757,9 tis. Kč**

Na tomto oddíle se svými výdaji podílel odbor ekonomický, odbor školství, odbor ochrany životního prostředí a odbor kancelář úřadu – oddělení správy úřadu. Níže uvádíme podrobný komentář čerpání běžných výdajů v členění, které navazuje na tabulku Běžné výdaje MČ Praha 3 za rok 2024 – celkem (v tis. Kč – členění dle seskupení).

**3412 – Sportovní zařízení ve vlastnictví obce (SARA Pražáčka) ..... 13 677,9 tis. Kč**

**Odbor ekonomický – výdaje celkem: 13 677,9 tis. Kč**

- 5331 – Neinvestiční příspěvky zřízeným PO 13 514,4 tis. Kč

Z této položky byly hrazeny neinvestiční příspěvky na provoz příspěvkové organizaci Sportovní a rekreační areál Pražáčka se školní jídelnou, Za Žižkovskou vozovnou 19/2716, zřízené městskou částí Praha 3.

- příspěvek na provoz poskytnutý z rozpočtu MČ Praha 3 13 514,4 tis. Kč

- 5336 – Neinvestiční transfery zřízeným PO 163,5 tis. Kč
- Z této položky byly hrazeny transfery (dotace) příspěvkové organizaci Sportovní a rekreační areál Pražačka se školní jídelnou, Za Žižkovskou vozovnou 19/2716, zřízené městskou částí Praha 3. Tyto finanční prostředky byly poskytnuty prostřednictvím rozpočtu hl. m. Prahy a jednalo se o „Posílení mzdových prostředků zaměstnanců škol a školských zařízení“ – školní jídelny.

**3419 – Ostatní sportovní činnost ----- 1 429,0 tis. Kč**

**Odbor ekonomický – výdaje celkem: 918,1 tis. Kč**

- 5221 – Neinvestiční transfery fundacím, ústavům a 100,0 tis. Kč  
obecně prospěšným společnostem

Finanční prostředky byly čerpány na poskytnutí dotace z Dotačního fondu MČ Praha 3. Dotace je uvedena v tabulce s názvem „Seznam dotací z Dotačního fondu MČ Praha 3 za rok 2024“ (Dotační fond MČ Praha 3 – ÚZ 410).

- 5222 – Neinvestiční transfery spolkům 818,1 tis. Kč

Finanční prostředky byly čerpány na poskytnutí dotace z Dotačního fondu MČ Praha 3. Dotace je uvedena v tabulce s názvem „Seznam dotací z Dotačního fondu MČ Praha 3 za rok 2024“ (Dotační fond MČ Praha 3 – ÚZ 410, ÚZ 98).

**Odbor školství – výdaje celkem: 510,9 tis. Kč**

- 5169 – Nákup ostatních služeb 510,9 tis. Kč

Z této položky bylo hrazeno organizační zajištění kluziště v Tower Parku a kluziště ve Sportovním a rekreačním areálu Pražačka se školní jídelnou, Praha 3, Za Žižkovskou vozovnou 19/2716 pro potřeby základních a mateřských škol Prahy 3.

**3421 – Využití volného času dětí a mládeže ----- 9 110,6 tis. Kč**

**Odbor ekonomický – výdaje celkem: 2 734,5 tis. Kč**

- 5212 – Neinvestiční transfery nefinančním podnikatelům 186,0 tis. Kč  
- fyzickým osobám

Finanční prostředky byly čerpány na poskytnutí dotace z Dotačního fondu MČ Praha 3. Dotace je uvedena v tabulce s názvem „Seznam dotací z Dotačního fondu MČ Praha 3 za rok 2024“ (Dotační fond MČ Praha 3 – ÚZ 410).

- 5221 – Neinvestiční transfery fundacím, ústavům a obecně prospěšným společnostem 445,5 tis. Kč

Finanční prostředky byly čerpány na poskytnutí dotace z Dotačního fondu MČ Praha 3. Dotace je uvedena v tabulce s názvem „Seznam dotací z Dotačního fondu MČ Praha 3 za rok 2024“ (Dotační fond MČ Praha 3 – ÚZ 410).

- 5222 – Neinvestiční transfery spolkům 2 033,0 tis. Kč

Finanční prostředky byly čerpány na poskytnutí dotace z Dotačního fondu MČ Praha 3. Dotace je uvedena v tabulce s názvem „Seznam dotací z Dotačního fondu MČ Praha 3 za rok 2024“ (Dotační fond MČ Praha 3 – ÚZ 410, ÚZ 98).

- 5223 – Neinvestiční transfery církvím a náboženským společnostem 70,0 tis. Kč

Finanční prostředky byly čerpány na poskytnutí dotace z Dotačního fondu MČ Praha 3. Dotace je uvedena v tabulce s názvem „Seznam dotací z Dotačního fondu MČ Praha 3 za rok 2024“ (Dotační fond MČ Praha 3 – ÚZ 410).

**Odbor ochrany životního prostředí – výdaje celkem: 6 376,1 tis. Kč**

- 5169 – Nákup ostatních služeb 4 057,8 tis. Kč

Finanční prostředky byly vynaloženy na pravidelný úklid, údržbu a správu dětských a fitness hřišť zahrnující zejména pravidelné provozní kontroly oplocení mobiliáře a herních prvků a oplocení, úklid, odemykání a zamykání, doplnění písku a kačírku do dopadových ploch a pískovišť a roční revize mobiliáře a herních prvků.

- 5171 – Opravy a udržování 2 318,3 tis. Kč

Finanční prostředky byly vynaloženy na pravidelnou údržbu a opravy mobiliáře, herních prvků a oplocení na dětských a fitness hřištích. Proběhla oprava pískoviště včetně instalace stínící plachty ve vnitrobloku Jeseniova. Dále proběhla oprava herního prvku, cesty na dětském hřišti Pod Kapličkou a oprava cesty na dětském hřišti Flora.

**3429 – Ostatní zájmová činnost a rekreace ----- 540,4 tis. Kč**

**Odbor kancelář úřadu – oddělení správy úřadu – výdaje celkem: 540,4 tis. Kč**

Z následujících položek byly realizovány výdaje ze **Zaměstnaneckého fondu** zajišťující provoz rekreačního střediska Křesánov.

- 5151 – Studená voda včetně stočného a úplaty za odvod dešťových vod 11,6 tis. Kč

Z této položky byly hrazeny zálohy na vodné a stočné.

- 5154 – Elektrická energie 204,9 tis. Kč  
Z této položky byly placeny zálohy na dodávku elektrické energie.
- 5162 – Služby elektronických komunikací 1,9 tis. Kč  
Z této položky byly hrazeny měsíční poplatky za pronájem telefonní stanice.
- 5169 – Nákup ostatních služeb 322,0 tis. Kč  
Finanční prostředky byly vynaloženy na vyprazdňování žumpy, sběr a přepravu komunálního odpadu a likvidaci odpadních vod.

**Rozp. odd. 35 – ZDRAVOTNICTVÍ 980,0 tis. Kč**

Na tomto oddíle se svými výdaji podílel odbor ekonomický a odbor sociálních věcí. Níže uvádíme podrobný komentář čerpání běžných výdajů v členění, které navazuje na tabulku Běžné výdaje MČ Praha 3 za rok 2024 – celkem (v tis. Kč – členění dle seskupení).

**3525 – Hospice 95,0 tis. Kč**

**Odbor ekonomický – výdaje celkem: 95,0 tis. Kč**

- 5221 – Neinvestiční transfery fundacím, ústavům a obecně prospěšným společnostem 70,0 tis. Kč  
Finanční prostředky byly čerpány na poskytnutí dotace z Dotačního fondu MČ Praha 3. Dotace je uvedena v tabulce s názvem „Seznam dotací z Dotačního fondu MČ Praha 3 za rok 2024“ (Dotační fond MČ Praha 3 – ÚZ 410).
- 5222 – Neinvestiční transfery spolkům 25,0 tis. Kč  
Finanční prostředky byly čerpány na poskytnutí dotace z Dotačního fondu MČ Praha 3. Dotace je uvedena v tabulce s názvem „Seznam dotací z Dotačního fondu MČ Praha za rok 2024“ (Dotační fond MČ Praha 3 – ÚZ 410).

**3541 – Prevence před drogami, alkoholem, nikotinem a jinými závislostmi 130,0 tis. Kč**

**Odbor ekonomický – výdaje celkem: 10,0 tis. Kč**

- 5213 – Neinvestiční transfery nefinančním podnikatelům – právnickým osobám 10,0 tis. Kč  
Finanční prostředky byly čerpány na poskytnutí dotace z Dotačního fondu MČ Praha 3. Dotace je uvedena v tabulce s názvem „Seznam dotací z Dotačního fondu MČ Praha 3 za rok 2024“ (Dotační fond MČ Praha 3 – ÚZ 410).

**Odbor sociálních věcí – výdaje celkem: 120,0 tis. Kč**

- 5136 – Knihy a obdobné listinné informační prostředky 6,9 tis. Kč

Z této položky byly hrazeny výdaje na předplatné časopisu Prevence související s preventivními programy protidrogové prevence, které se konají na základních školách zřízených městskou částí Praha 3.

- 5169 – Nákup ostatních služeb 113,1 tis. Kč

Z této položky byly hrazeny výdaje související s preventivními programy primární a protidrogové prevence, které se konali na základních a středních školách městské části Praha 3.

**3543 – Pomoc zdravotně postiženým ----- 20,0 tis. Kč**

**Odbor ekonomický – výdaje celkem: 20,0 tis. Kč**

- 5221 – Neinvestiční transfery fundacím, ústavům a obecně prospěšným společnostem 20,0 tis. Kč

Finanční prostředky byly čerpány na poskytnutí dotace z Dotačního fondu MČ Praha 3. Dotace je uvedena v tabulce s názvem „Seznam dotací z Dotačního fondu MČ Praha 3 za rok 2024“ (Dotační fond MČ Praha 3 – ÚZ 410).

**3549 – Ostatní speciální zdravotnická péče ----- 735,0 tis. Kč**

**Odbor sociálních věcí – výdaje celkem: 735,0 tis. Kč**

- 5169 – Nákup ostatních služeb 735,0 tis. Kč

Finanční prostředky byly čerpány na spolufinancování projektů prevence kriminality, kterých se městská část Praha 3 účastnila v rámci „Programu v oblasti prevence kriminality pro rok 2024“. A to na úhradu výdajů v projektu „Dětské preventivní výjezdy 2024“ a v projektu „StreetBus – mobilní terénní služba“. Jednalo se o krátkodobé preventivní výjezdy.

- dotace z rozpočtu hl. města Prahy 427,0 tis. Kč
- rozpočet městské části Praha 3 308,0 tis. Kč

**Rozp. odd. 36 – BYDLENÍ, KOMUNÁLNÍ SLUŽBY A ÚZEMNÍ ROZVOJ ----- 10 075,4 tis. Kč**

Na tomto oddíle se svými výdaji podílel odbor technické správy majetku a investic, odbor vnějších vztahů a kultury, odbor sociálních věcí, odbor kancelář úřadu – oddělení územního rozvoje, odbor kancelář úřadu – oddělení rozvojových území, odbor majetku, odbor ochrany životního prostředí, odbor výstavby. Níže uvádíme podrobný komentář čerpání běžných výdajů v členění, které navazuje na tabulku Běžné výdaje MČ Praha 3 za rok 2024 – celkem (v tis. Kč – členění dle seskupení).

**3613 – Nebytové hospodářství** ----- **44,1 tis. Kč**

**Odbor technické správy majetku a investic** **44,1 tis. Kč**

- 5169 – Nákup ostatních služeb 44,1 tis. Kč

Finanční prostředky byly čerpány na úhradu rezervace příkonu pro rekonstruované garáže Vinohradská.

**3631 – Veřejné osvětlení** ----- **1 075,9 tis. Kč**

**Odbor vnějších vztahů a kultury – výdaje celkem:** **1 075,9 tis. Kč**

- 5137 – Drobný dlouhodobý hmotný majetek 271,7 tis. Kč

Finanční prostředky byly čerpány na úhradu světelných řetězů, které vytvářejí jeden komplet vánočního osvětlení.

- 5139 – Nákup materiálu jinde nezařazený 24,2 tis. Kč

Finanční prostředky byly čerpány na nákup spotřebního materiálu k veřejnému osvětlení, konkrétně se jednalo o elektromateriál a úchyty.

- 5169 – Nákup ostatních služeb 780,0 tis. Kč

Finanční prostředky byly čerpány na vánoční výzdobu a osvětlení na území městské části Praha 3, a to i osvětlení Vánočních trhů na náměstí Jiřího z Poděbrad. Dále byla z této položky hrazena spotřeba energie daného osvětlení.

**3632 – Pohřebnictví** ----- **189,9 tis. Kč**

**Odbor sociálních věcí – výdaje celkem:** **189,9 tis. Kč**

- 5139 – Nákup materiálu jinde nezařazený 11,2 tis. Kč

Finanční prostředky byly čerpány na nákup květin a smutečních dekorací při sociálních pohřbech zesnulých na území městské části Praha 3.

- 5164 – Nájemné 6,6 tis. Kč

Finanční prostředky byly čerpány na nájem hrobového místa, pokud je zemřelý neznámé totožnosti nebo cizinec.

- 5169 – Nákup ostatních služeb 172,1 tis. Kč  
Finanční prostředky byly čerpány na vypravení sociálních pohřbů zesnulých na území městské části Praha 3, nesjednali ho ve lhůtě stanovené zákonem od oznámení úmrtí žádná fyzická nebo právnická osoba.

**3635 – Územní plánování ----- 598,1 tis. Kč**

**Odbor kancelář úřadu – oddělení územního rozvoje – výdaje celkem: 598,1 tis. Kč**

- 5154 – Elektrické energie 1,0 tis. Kč  
Z této položky byla uhrazena spotřebovaná elektrická energie v pronajatých prostorách Nákladového nádraží Žižkov Prahy 3. Je zde veřejně přístupná expozice urbanistických, architektonických a jiných projektů, objektů a modelů.
- 5166 – Konzultační, poradenské a právní služby 593,5 tis. Kč  
Z této položky byly hrazeny právní služby na „Zpracování ověřovací studie“ územního plánování Domu Radost a náměstí. Dále zde byla hrazena objednávka plánu postupné proměny plácku Chmelnice u Studia Bistro, z.s.
- 5169 – Nákup ostatních služeb 3,6 tis. Kč  
Z této položky byl hrazen převoz modelu Nákladového nádraží Žižkov (rozměrný náklad) do depozitu – ZŠ Havlíčkovo náměstí.

**3636 – Územní rozvoj ----- 1 044,7 tis. Kč**

**Odbor kancelář úřadu – oddělení rozvojových území – výdaje celkem: 1 044,7 tis. Kč**

- 5154 – Elektrická energie 9,7 tis. Kč  
Z této položky byla hrazena spotřebovaná elektrická energie v pronajatých prostorách areálu Nákladového nádraží Žižkov v rámci akce „Landscape Festival 2024“.
- 5164 – Nájemné 181,5 tis. Kč  
Z této položky bylo hrazeno nájemné prostor Nákladového nádraží Žižkov v rámci akce „Landscape Festival 2024“.

- 5166 – Konzultační, poradenské a právní služby 853,5 tis. Kč

Z této položky byla provedena platba za vytvoření grafických a textových návrhů vyplývajících ze Smlouvy o vytvoření díla a licenční smlouvy – (UMPRUM). Dále byly finanční prostředky použity na spolupráci s ČVUT na „Situování nového areálu základní a mateřské školy Vackov“ (bývalý areál Inklemo). Dále byly z položky hrazeny výstavní panely, grafické návrhy, zajištění výstavního kampusu a instalace výstavy „Landscape Festival 2024“. Také z této položky bylo hrazeno odborné posouzení projektu novostavby mateřské školy „Parková čtvrť“, a to konkrétně optimalizace její energetické náročnosti.

**3639 – Komunální služby a územní rozvoj jinde nezařazené ----- 6 648,6 tis. Kč**

**Odbor majetku – výdaje celkem: 2 763,6 tis. Kč**

- 5137 – Drobný dlouhodobý hmotný majetek 50,3 tis. Kč

Z této položky byly hrazeny výdaje na nákup drobného dlouhodobého majetku od společnosti FK Viktoria Žižkov a.s.

- 5164 – Nájemné 1 438,6 tis. Kč

Z této položky byly hrazeny výdaje na pronájem veřejných prostranství parku Červená skála, parku ZŠ Jeseniova a parku Ohrada, a to na základě nájemních smluv.

- 5169 – Nákup ostatních služeb 376,9 tis. Kč

Čerpání těchto výdajů bylo spojené se znaleckými posudky na ocenění nemovitostí, věcných břemen a geometrických plánů na zaměření, dělení či slučování pozemků ve vlastnictví městské části Praha 3.

- 5192 – Poskytnuté náhrady 897,8 tis. Kč

Z této položky byly hrazeny výdaje na základě dohod o narovnání. Jednalo se o vyrovnání bezdůvodného obohacení.

**Odbor ochrany životního prostředí – výdaje celkem: 3 885,0 tis. Kč**

- 5169 – Nákup ostatních služeb 3 885,0 tis. Kč

Z této položky byly hrazeny výdaje související s odstraňováním graffiti z objektů na území městské části Praha 3 v rámci programu „Antigrffiti“. Dále byly z této položky hrazeny výdaje na zpracování soupisu objektů přihlášených a zařazených do programu „Antigrffiti“.

**3699 – Ostatní záležitosti bydlení, komunálních služeb a územního rozvoje ----- 474,1 tis. Kč**

**Odbor výstavby – výdaje celkem: 474,1 tis. Kč**

- 5166 – Konzultační, poradenské a právní služby 474,1 tis. Kč

Z této položky byly čerpány prostředky na základě uzavřené smlouvy „Smlouva o metodickém poradenství“ se společností – Česká společnost pro stavební právo.

**Rozp. odd. 37 – OCHRANA ŽIVOTNÍHO PROSTŘEDÍ ----- 47 592,2 tis. Kč**

Na tomto oddíle se svými výdaji podílel odbor ochrany životního prostředí, odbor technické správy majetku a investic a odbor ekonomický. Níže uvádíme podrobný komentář čerpání běžných výdajů v členění, které navazuje na tabulku Běžné výdaje MČ Praha 3 za rok 2024 – celkem (v tis. Kč – členění dle seskupení).

**3722 – Sběr a svoz komunálních odpadů ----- 602,7 tis. Kč**

**Odbor ochrany životního prostředí – výdaje celkem: 602,7 tis. Kč**

- 5169 – Nákup ostatních služeb 541,7 tis. Kč

Finanční prostředky byly použity na výdaje související se servisními pracemi podzemních kontejnerů na tříděný odpad.

- 5171 – Opravy a udržování 61,0 tis. Kč

Z této položky byly hrazeny opravy podzemních kontejnerů na tříděný odpad.

**3725 – Využívání a zneškodňování komunálních odpadů ----- 116,6 tis. Kč**

**Odbor ochrany životního prostředí – výdaje celkem: 116,6 tis. Kč**

- 5169 – Nákup ostatních služeb 116,6 tis. Kč

Finanční prostředky byly čerpány na založení nové kompostovací komunity v lokalitě sídliště Chmelnice včetně dodání a instalace tříkomorového kompostéru a vstupních workshopů v rámci projektu „Městská část Praha 3 kompostuje“.

**3745 – Péče o vzhled obcí a veřejnou zeleň** ----- **46 350,0 tis. Kč**

**Odbor technické správy majetku a investic – výdaje celkem:** **640,2 tis. Kč**

- 5171 – Opravy a udržování 640,2 tis. Kč

Z této položky byly hrazeny výdaje související s opravou schodů při ulici Na Vrcholu, oprava příjezdové cesty ke garážím při ulici Kunešova, terénní úprava veřejného prostranství před objektem Jeseniova 33 a úprava plochy určené pro kontejnerového stání v ulici Malešická.

**Odbor ochrany životního prostředí – výdaje celkem:** **45 709,8 tis. Kč**

- 5139 – Nákup materiálu jinde nezařazený 19,3 tis. Kč

Z této položky byly hrazeny výdaje na pořízení informačních cedulí do parku.

- 5151 – Studená voda včetně stočného a úplaty za odvod dešťových vod 688,4 tis. Kč

Z této položky byly hrazeny výdaje za spotřebovanou vodu v zavlažovacích systémech, pítkách a fontánách.

- 5154 – Elektrická energie 203,2 tis. Kč

Jednalo se o výdaje za elektrickou energii pro zavlažovací systémy, pítku a fontány.

- 5164 – Nájemné 1 918,3 tis. Kč

Tyto finanční prostředky byly použity na úhradu nájemného za pozemky v lokalitě Na Krejcárku, které nejsou v majetku městské části Praha 3.

- 5166 – Konzultační, poradenské a právní služby 53,2 tis. Kč

Z této položky byly hrazeny výdaje za konzultační služby a znalecké posudky, týkající se optimalizace péče o zeleň.

- 5168 – Zpracování dat a služby související s informačními 30,0 tis. Kč

a komunikačními technologiemi

Z této položky byl hrazen celosezonní provoz zařízení CleverFarm (systém chytrých závlah) v parku na Komenském náměstí.

- 5169 – Nákup ostatních služeb 39 787,0 tis. Kč

Z této položky byly hrazeny výdaje za komplexní údržbu a úklid zeleně a veřejných ploch, úklid komunikací pro pěší, správu odpadkových košů a mobiliáře, výdaje za údržbu květinových záhonů, péči o uliční stromořadí a stromy na plochách zeleně, kácení a výsadby dřevin, služby v rámci programu „Čistá Trojka“, servis vodních prvků (zavlažovací systémy, pítku a fontány) a práce

doplňující péči o zeleň.

Položka zahrnuje tyto výdaje:

- |  |                  |
|--|------------------|
| • Údržba ploch veřejné zeleně a mobiliáře                | 12 930,4 tis. Kč |
| • Údržba veřejné zeleně a mobiliáře v intenzivním režimu | 6 184,9 tis. Kč  |
| • Úklid a údržba ploch veřejné zeleně                    | 6 149,7 tis. Kč  |
| • Zajištění služby v rámci programu „Čistá Trojka“       | 4 347,2 tis. Kč  |
| • Správa a údržba odpadkových košů a informačních tabulí | 3 098,8 tis. Kč  |
| • Správa a údržba odpadkových košů na psí exkrementy     | 1 766,1 tis. Kč  |
| • Arboristické práce a péče o stromořadí                 | 1 739,3 tis. Kč  |
| • Úklid a údržba chodníků mimo plochy veřejné zeleně     | 1 521,7 tis. Kč  |
| • Práce doplňující komplexní údržbu zeleně               | 1 064,1 tis. Kč  |
| • Údržba vodních prvků a zařízení                        | 984,8 tis. Kč    |
| <br>   |                  |
| • 5171 – Opravy a udržování                              | 3 010,4 tis. Kč  |

Z této položky byly hrazeny opravy mobiliáře umístěného na plochách zeleně a drobné opravy v zeleni. Byla provedena oprava vodoteče v parku Rajská zahrada a na náměstí Barikád. Dále zde byla provedena oprava poškozeného zábradlí na Tachovském náměstí, oprava vnitřního chodníku k Vrcholu a chodníku ve východní části parku Židovské pece.

**3749 – Ostatní činnosti k ochraně přírody a krajiny ----- 463,9 tis. Kč**

**Odbor ochrany životního prostředí – výdaje celkem: 344,0 tis. Kč**

- |                                 |               |
|---------------------------------|---------------|
| • 5169 – Nákup ostatních služeb | 344,0 tis. Kč |
|---------------------------------|---------------|

Z této položky byly hrazeny výdaje na provedení deratizačních prací na veřejných prostranstvích a parcích. Další finanční prostředky byly použity k úhradě mimořádných nákladů spojených se zajištěním nezbytné veterinární péče a náhradní péče o 32 koček, které byly odebrány z nevhodných chovatelských podmínek.

**Odbor ekonomický – výdaje celkem: 119,9 tis. Kč**

- |   |               |
|---|---------------|
| • 5222 – Neinvestiční transfery spolkům | 119,9 tis. Kč |
|---|---------------|

Finanční prostředky byly čerpány na poskytnutí dotace z Dotačního fondu MČ Praha 3. Dotace je uvedena v tabulce s názvem „Seznam dotací z Dotačního fondu MČ Praha 3 za rok 2024“ (Dotační fond MČ Praha 3 – ÚZ 410).

**3792 – Ekologická výchova a osvěta ----- 59,0 tis. Kč**

**Odbor ekonomický – výdaje celkem: 59,0 tis. Kč**

- 5222 – Neinvestiční transfery spolkům 59,0 tis. Kč

Finanční prostředky byly čerpány na poskytnutí dotace z Dotačního fondu MČ Praha 3. Dotace je uvedena v tabulce s názvem „Seznam dotací z Dotačního fondu MČ Praha 3 za rok 2024“ (Dotační fond MČ Praha 3 – ÚZ 410).

**Rozp. odd. 43 – SOCIÁLNÍ SLUŽBY A POMOC ----- 108 640,8 tis. Kč**

Na tomto oddíle se svými výdaji podílel odbor sociálních věcí, odbor ekonomický a oddělení personální práce a mezd. Níže uvádíme podrobný komentář čerpání běžných výdajů v členění, které navazuje na tabulku Běžné výdaje MČ Praha 3 za rok 2024 – celkem (v tis. Kč – členění dle seskupení).

**4312 – Odborné sociální poradenství ----- 198,0 tis. Kč**

**Odbor sociálních věcí – výdaje celkem: 198,0 tis. Kč**

- 5169 – Nákup ostatních služeb 198,0 tis. Kč

Finanční prostředky byly použity na poskytování odborného sociálního poradenství ve věcech bydlení, zaměstnání, dluhové problematiky, vzdělávání, sociálních dávek, právních předpisů a rodinné péče.

**4319 – Ostatní výdaje související se sociálním poradenstvím ----- 226,6 tis. Kč**

**Odbor ekonomický – výdaje celkem: 226,6 tis. Kč**

- 5221 – Neinvestiční transfery fundacím, ústavům a obecně prospěšným společnostem 226,6 tis. Kč

Finanční prostředky byly čerpány na poskytnutí dotace z Dotačního fondu MČ Praha 3. Dotace je uvedena v tabulce s názvem „Seznam dotací z Dotačního fondu MČ Praha 3 za rok 2024“ (Dotační fond MČ Praha 3 – ÚZ 410).

**4324 – Zařízení pro děti vyžadující okamžitou pomoc ----- 68,7 tis. Kč**

**Odbor sociálních věcí – výdaje celkem: 68,7 tis. Kč**

- 5169 – Nákup ostatních služeb 68,7 tis. Kč

Jedná se o účelovou neinvestiční dotaci ze státního rozpočtu (MPSV) na výkon agendy sociálně – právní ochrany dětí. Částka je čerpána na facilitace, případové konference a lékařská vyšetření nezletilých dětí.

**4329 – Ostatní sociální péče a pomoc dětem a mládeži ----- 749,1 tis. Kč**

**Odbor sociálních věcí – výdaje celkem: 749,1 tis. Kč**

- 5041 – Odměny za užití duševního vlastnictví 5,6 tis. Kč

Finanční prostředky byly čerpány na odměnu za užití duševního vlastnictví OSA hudební produkce na akcích pro děti.

- 5139 – Nákup materiálu jinde nezařazený 4,4 tis. Kč

Finanční prostředky byly čerpány na zakoupení květin na akci „Den pro pěstounské rodiny“. Další výdaje byly vynaloženy na nákup drobných pozorností na akci „Mikulášská besídka“.

- 5164 – Nájemné 69,9 tis. Kč

Finanční prostředky byly čerpány na nájem sálu, nájem sociálního zařízení na akce „Užij si ulici“ a ostatní akce v rámci projektu „Trojka pro rodiny 2024“.

- 5169 – Nákup ostatních služeb 586,7 tis. Kč

Finanční prostředky byly čerpány v rámci akcí „Trojka pro rodiny 2024“, moderování akcí, zajištění workshopů. Dále zde byly hrazeny výdaje na zajištění akce „Den pro pěstounské rodiny“, a to technika, mikrofony, moderace a storytellingové představení. V rámci projektu „Zajištění dostupnosti služeb pro ohrožené rodiny na Praze 3“ byly finanční prostředky čerpány na služby pro ohrožené rodiny s dětmi ve spolupráci s oddělením sociálně právní ochrany dětí. Projekt byl předčasně ukončen z důvodu nedostatečných kapacit pobočky SOS Kompas na Praze 3, k ukončení spolupráce došlo v průběhu měsíce září 2024.

- rozpočet městské části Praha 3 370,7 tis. Kč
- dotace z rozpočtu hl. m. Prahy 216,0 tis. Kč

- 5175 – Pohoštění 21,5 tis. Kč  
Finanční prostředky byly čerpány na občerstvení na akce „Kulatý stůl“ a „Den pro pěstounské rodiny“.
- 5179 – Ostatní nákupy jinde nezařazené 61,0 tis. Kč  
Finanční prostředky byly čerpány na nákupy drobností pro děti umístěné v dětských domovech a na nákup cukrovinek, ovoce na akci „Mikulášská besídka“.

**4342 – Sociální péče a pomoc přistěhovalcům a vybraným etnikům 4 415,2 tis. Kč**

**Odbor sociálních věcí – výdaje celkem: 2 597,4 tis. Kč**

- 5041 – Odměny za užití duševního vlastnictví 1,5 tis. Kč  
Finanční prostředky byly čerpány na odměnu za užití duševního vlastnictví OSA hudební produkce na akci „Poznejme se sousedé“.
- rozpočet městské části Praha 3 1,5 tis. Kč
- 5136 – Nákup ostatních služeb 16,4 tis. Kč  
Z této položky byl hrazen nákup pomůcek pro výuku českého jazyka pro cizince v rámci projektu „Společné soužití 2024“.
- dotace z rozpočtu hl. m. Prahy 16,4 tis. Kč
- 5137 – Drobný dlouhodobý hmotný majetek 3,4 tis. Kč  
Finanční prostředky byly použity na nákup magnetických tabulí v rámci projektu „Husitská pomáhá“.
- dotace z EU (Operační program Zaměstnanost plus) 3,4 tis. Kč
- 5164 – Nájemné 30,7 tis. Kč  
Finanční prostředky byly čerpány na pronájem prostor pro realizaci akce k oslavám Mezinárodního dne Romů v rámci projektu „Podpora romské menšiny“.
- dotace z Norských fondů 7,5 tis. Kč
- rozpočet městské části Praha 3 23,2 tis. Kč

- 5169 - Nákup ostatních služeb 2 463,1 tis. Kč  
 Finanční prostředky byly čerpány v rámci projektů „Společné soužití 2024“, „Podpora romské menšiny“, „Husitská pomáhá“ a na ruční úklid prostor zajištěný organizací Buči, z.s. Jednalo se o výdaje na úhradu kurzů českého jazyka a reálií pro cizince, kulturně-společenské akce, workshopy, zajištění služeb interkulturních pracovníků, režijní náklady apod.

Finanční prostředky byly čerpány na následující činnosti a projekty:

- „Společné soužití 2024“ 1 478,9 tis. Kč
  - *dotace ze státního rozpočtu (MV)* 825,3 tis. Kč
  - *rozpočet městské části Praha 3* 345,0 tis. Kč
  - *dotace z rozpočtu hl. m. Prahy* 308,6 tis. Kč
- Ruční úklid prostor zajištěný organizací Buči z.s. 480,0 tis. Kč
  - *rozpočet městské části Praha 3* 480,0 tis. Kč
- „Podpora romské menšiny“ 311,1 tis. Kč
  - *dotace z Norských fondů* 293,1 tis. Kč
  - *rozpočet městské části Praha 3* 18,0 tis. Kč
- „Husitská pomáhá“ 193,1 tis. Kč
  - *dotace z EU (Operační program Zaměstnanost plus)* 193,1 tis. Kč
- 5175 - Pohoštění 14,8 tis. Kč  
 Finanční prostředky byly čerpány na občerstvení na akce v rámci projektu „Podpora romské menšiny“.
- dotace z Norských fondů 14,8 tis. Kč
- 5222 - Neinvestiční transfery spolkům 67,5 tis. Kč  
 Finanční prostředky byly určeny na financování plateb pro partnery (Slovo 21, z.s., R-Mosty, z.s.) projektu „Podpora romské menšiny“ na území městské části Praha 3.

**Oddělení personální práce a mezd – výdaje celkem: 1 817,8 tis. Kč**

Z tohoto paragrafu se realizovaly výdaje na mzdové zajištění následujících projektů:

- a) Projekt „Integrace cizinců“ (ÚZ 14007) – výdaje celkem: 831,3 tis. Kč
- 5011 – Platy zaměstnanců v pracovním poměru 25,0 tis. Kč
    - *dotace ze státního rozpočtu (MV)* 25,0 tis. Kč

• 5021 – Ostatní osobní výdaje	594,4 tis. Kč
➤ dotace ze státního rozpočtu (MV)	594,4 tis. Kč
• 5031 – Povinné pojistné na sociální zabezpečení a příspěvek na státní politiku zaměstnanosti	153,6 tis. Kč
➤ dotace ze státního rozpočtu (MV)	153,6 tis. Kč
• 5032 – Povinné pojistné na veřejné zdravotní pojištění	55,7 tis. Kč
➤ dotace ze státního rozpočtu (MV)	55,7 tis. Kč
• 5038 – Povinné pojistné na úrazové pojištění	2,6 tis. Kč
➤ dotace ze státního rozpočtu (MV)	2,6 tis. Kč
b) <u>Projekt „Integrace cizinců“ (ÚZ 115) – výdaje celkem:</u>	<u>400,0 tis. Kč</u>
• 5021 – Ostatní osobní výdaje	298,0 tis. Kč
➤ dotace z rozpočtu hl. m. Prahy	298,0 tis. Kč
• 5031 – Povinné pojistné na sociální zabezpečení a příspěvek na státní politiku zaměstnanosti	73,9 tis. Kč
➤ dotace z rozpočtu hl. m. Prahy	73,9 tis. Kč
• 5032 – Povinné pojistné na veřejné zdravotní pojištění	26,8 tis. Kč
➤ dotace z rozpočtu hl. m. Prahy	26,8 tis. Kč
• 5038 – Povinné pojistné na úrazové pojištění	1,3 tis. Kč
➤ dotace z rozpočtu hl. m. Prahy	1,3 tis. Kč
c) <u>Projekt „Podpora romské menšiny“ – výdaje celkem:</u>	<u>586,5 tis. Kč</u>
• 5011 – Platy zaměstnanců v pracovním poměru	268,0 tis. Kč
➤ dotace z Norských fondů	231,1 tis. Kč
➤ dotace ze státního rozpočtu (MF)	36,9 tis. Kč
• 5021 – Ostatní osobní výdaje	176,7 tis. Kč
➤ dotace z Norských fondů	150,2 tis. Kč
➤ dotace ze státního rozpočtu (MF)	26,5 tis. Kč

- 5031 – Povinné pojistné na sociální zabezpečení a příspěvek 102,7 tis. Kč
  - dotace z Norských fondů 89,0 tis. Kč
  - dotace ze státního rozpočtu (MF) 13,7 tis. Kč
  
- 5032 – Povinné pojistné na veřejné zdravotní pojištění 37,3 tis. Kč
  - dotace z Norských fondů 32,2 tis. Kč
  - dotace ze státního rozpočtu (MF) 5,1 tis. Kč
  
- 5038 – Povinné pojistné na úrazové pojištění 1,8 tis. Kč
  - dotace z Norských fondů 1,5 tis. Kč
  - dotace ze státního rozpočtu (MF) 0,3 tis. Kč

**4344 – Sociální rehabilitace ----- 104,8 tis. Kč**

**Odbor ekonomický – výdaje celkem: 104,8 tis. Kč**

- 5221 – Neinvestiční transfery fundacím, ústavům a obecně prospěšným společnostem 104,8 tis. Kč

Finanční prostředky byly čerpány na poskytnutí dotace z Dotačního fondu MČ Praha 3. Dotace je uvedena v tabulce s názvem „Seznam dotací z Dotačního fondu MČ Praha 3 za rok 2024“ (Dotační fond MČ Praha 3 – ÚZ 410).

**4349 – Ostatní sociální péče a pomoc ostatním skupinám fyzických osob ----- 190,0 tis. Kč**

**Odbor sociálních věcí – výdaje celkem: 190,0 tis. Kč**

- 5139 – Nákup materiálu jinde nezařazený 8,8 tis. Kč  
Z této položky byly hrazeny výdaje na zajištění kytic na akci „Dobrovolník roku 2024“.
  
- 5164 – Nájemné 6,7 tis. Kč  
Z této položky byly hrazeny výdaje na pronájem sálu na akci „Dobrovolník roku 2024“.
  
- 5169 – Nákup ostatních služeb 86,8 tis. Kč  
Z uvedené položky bylo hrazeno ozvučení sálu, taneční vystoupení a zaplacení moderátora na akci „Dobrovolník roku 2024“.

- 5175 – Pohoštění 64,3 tis. Kč  
Z uvedené položky bylo hrazeno občerstvení na akci „Dobrovolník roku 2024“ konané MČ Praha 3.
- 5194 – Výdaje na věcné dary 23,4 tis. Kč  
Z uvedené položky bylo hrazeny výdaje na nákup sošek na akci „Dobrovolník roku 2024“.

#### **4351 – Osobní asistence, pečovatelská služba a podpora**

**----- samostatného bydlení ----- 38 939,2 tis. Kč**

**Odbor ekonomický – výdaje celkem: 38 939,2 tis. Kč**

- 5221 – Neinvestiční transfery fundacím, ústavům a obecně prospěšným společnostem 45,0 tis. Kč

Finanční prostředky byly čerpány na poskytnutí dotace z Dotačního fondu MČ Praha 3. Dotace je uvedena v tabulce s názvem „Seznam dotací z Dotačního fondu MČ Praha 3 za rok 2024“ (Dotační fond MČ Praha 3 – ÚZ 410).

- 5222 – Neinvestiční transfery spolkům 170,5 tis. Kč

Finanční prostředky byly čerpány na poskytnutí dotace z Dotačního fondu MČ Praha 3. Dotace je uvedena v tabulce s názvem „Seznam dotací z Dotačního fondu MČ Praha 3 za rok 2024“ (Dotační fond MČ Praha 3 – ÚZ 410).

- 5331 – Neinvestiční příspěvky zřízeným PO 6 765,0 tis. Kč

Z této položky byly hrazeny neinvestiční příspěvky na provoz příspěvkové organizace Pečovatelská služba Praha 3, Roháčova 268/26, zřízené městskou částí Praha 3.

- příspěvek na provoz poskytnutý z rozpočtu MČ Praha 3 6 765,0 tis. Kč

- 5336 – Neinvestiční transfery zřízeným PO 31 958,7 tis. Kč

Z této položky byly hrazeny transfery (dotace) příspěvkové organizaci Pečovatelská služba Praha 3, Roháčova 268/26. Tyto finanční prostředky byly poskytnuty prostřednictvím rozpočtu hl. m. Prahy a jednalo se o:

- dotaci ze státního rozpočtu (MPSV) v rámci „Programu podpory registrovaných sociálních služeb“ 19 804,0 tis. Kč

- dotaci „Podpora registrovaných sociálních služeb poskytovaným občanům hl. m. Prahy pro rok 2024“ z rozpočtu hl. m. Prahy 11 743,0 tis. Kč
- dotaci „Husitská pomáhá“ realizovanou v rámci Operačního programu Zaměstnanost plus 411,7 tis. Kč
  - dotace z rozpočtu EU 315,9 tis. Kč
  - dotace ze státního rozpočtu (MPSV) 95,8 tis. Kč

**4356 – Denní stacionáře a centra denních služeb-----20 278,2 tis. Kč**

**Odbor ekonomický – výdaje celkem: 20 278,2 tis. Kč**

- 5221 – Neinvestiční transfery fundacím, ústavům a obecně prospěšným společnostem 58,0 tis. Kč

Finanční prostředky byly čerpány na poskytnutí dotace z Dotačního fondu MČ Praha 3. Dotace je uvedena v tabulce s názvem „Seznam dotací z Dotačního fondu MČ Praha 3 za rok 2024“ (Dotační fond MČ Praha 3 – ÚZ 410).

- 5223 – Neinvestiční transfery církvím a náboženským společnostem 20,0 tis. Kč

Finanční prostředky byly čerpány na poskytnutí dotace z Dotačního fondu MČ Praha 3. Dotace je uvedena v tabulce s názvem „Seznam dotací z Dotačního fondu MČ Praha 3 za rok 2024“ (Dotační fond MČ Praha 3 – ÚZ 410).

- 5331 – Neinvestiční příspěvky zřízeným PO 2 848,9 tis. Kč

Z této položky byly hrazeny neinvestiční příspěvky na provoz příspěvkové organizace Integrované centrum Zahrada v Praze 3, U Zásobní zahrady 2445/8, zřízené městskou částí Praha 3.

- příspěvek na provoz poskytnutý z rozpočtu MČ Praha 3 2 848,9 tis. Kč

- 5336 – Neinvestiční transfery zřízeným PO 17 351,3 tis. Kč

Z této položky byly hrazeny transfery (dotace) příspěvkové organizaci Integrované centrum Zahrada v Praze 3, U Zásobní zahrady 2445/8 na podporu registrovaných sociálních služeb. Tyto finanční prostředky byly poskytnuty prostřednictvím rozpočtu hl. m. Prahy a jednalo se o:

- dotace ze státního rozpočtu (MPSV) „Program podpory registrovaných sociálních služeb pro poskytovatele sociálních služeb, kteří poskytují sociální služby zejména na území hl. m. Prahy nebo občanům hl. m. Prahy pro rok 2024“ 11 514,0 tis. Kč
- dotace z rozpočtu hl. m. Prahy na podporu registrovaných sociálních služeb poskytovaných občanům hl. m. Prahy pro rok 2024 5 769,0 tis. Kč
- dotace ze státního rozpočtu (MPSV) na poskytování sociální péče pro potřebné osoby z Ukrajiny 68,3 tis. Kč

**4357 – Domovy pro osoby se zdravotním postižením a domovy****se zvláštním režimem****38 610,9 tis. Kč****Odbor ekonomický – výdaje celkem:****38 313,8 tis. Kč**

- 5331 – Neinvestiční příspěvky zřízeným PO 3 019,8 tis. Kč

Z této položky byly hrazeny neinvestiční příspěvky na provoz příspěvkové organizace Ošetřovatelský domov Praha 3, Pod Lipami 2570/44, zřízené městskou částí Praha 3.

- příspěvek na provoz poskytnutý z rozpočtu MČ Praha 3 3 019,8 tis. Kč

- 5336 – Neinvestiční transfery zřízeným PO 35 294,0 tis. Kč

Z této položky byly hrazeny transfery (dotace) příspěvkové organizaci Ošetřovatelský domov Praha 3, Pod Lipami 2570/44. Tyto finanční prostředky byly poskytnuty prostřednictvím rozpočtu hl. m. Prahy a jednalo se o:

- dotace ze státního rozpočtu (MPSV) „Program podpory registrovaných sociálních služeb pro poskytovatele sociálních služeb, kteří poskytují sociální služby zejména na území hl. m. Prahy nebo občanům hl. m. Prahy pro rok 2024“ 25 174,0 tis. Kč
- dotace z rozpočtu hl. m. Prahy na podporu registrovaných sociálních služeb poskytovaných občanům hl. m. Prahy pro rok 2024 10 120,0 tis. Kč

**Odbor sociálních věcí – výdaje celkem:****297,1 tis. Kč**

- 5169 – Nákup ostatních služeb 297,1 tis. Kč

Finanční částka byla čerpána na studii potřebnosti pobytových služeb v oblasti sociální péče na území Prahy 3.

**4359 – Ostatní služby a činnosti v oblasti sociální péče****85,0 tis. Kč****Odbor ekonomický – výdaje celkem****85,0 tis. Kč**

- 5221 – Neinvestiční transfery fundacím, ústavům a obecně prospěšným společnostem 30,0 tis. Kč

Finanční prostředky byly čerpány na poskytnutí dotace z Dotačního fondu MČ Praha 3. Dotace je uvedena v tabulce s názvem „Seznam dotací z Dotačního fondu MČ Praha 3 za rok 2024“ (Dotační fond MČ Praha 3 – ÚZ 410).

- 5222 – Neinvestiční transfery spolkům 55,0 tis. Kč

Finanční prostředky byly čerpány na poskytnutí dotace z Dotačního fondu MČ Praha 3. Dotace je uvedena v tabulce s názvem „Seznam dotací z Dotačního fondu MČ Praha 3 za rok 2024“ (Dotační fond MČ Praha 3 – ÚZ 410).

**4371 – Raná péče a sociálně aktivizační služby pro rodiny s dětmi ----- 40,0 tis. Kč**

**Odbor ekonomický – výdaje celkem 40,0 tis. Kč**

- 5221 – Neinvestiční transfery fondacím, ústavům a obecně prospěšným společnostem 15,0 tis. Kč

Finanční prostředky byly čerpány na poskytnutí dotace z Dotačního fondu MČ Praha 3. Dotace je uvedena v tabulce s názvem „Seznam dotací z Dotačního fondu MČ Praha 3 za rok 2024“ (Dotační fond MČ Praha 3 – ÚZ 410).

- 5222 – Neinvestiční transfery spolkům 10,0 tis. Kč

Finanční prostředky byly čerpány na poskytnutí dotace z Dotačního fondu MČ Praha 3. Dotace je uvedena v tabulce s názvem „Seznam dotací z Dotačního fondu MČ Praha 3 za rok 2024“ (Dotační fond MČ Praha 3 – ÚZ 410).

- 5223 – Neinvestiční transfery církvím a náboženským společnostem 15,0 tis. Kč

Finanční prostředky byly čerpány na poskytnutí dotace z Dotačního fondu MČ Praha 3. Dotace je uvedena v tabulce s názvem „Seznam dotací z Dotačního fondu MČ Praha 3 za rok 2024“ (Dotační fond MČ Praha 3 – ÚZ 410).

**4374 – Azylové domy, nízkoprahová denní centra a noclehárny ----- 120,0 tis. Kč**

**Odbor ekonomický – výdaje celkem 120,0 tis. Kč**

- 5223 – Neinvestiční transfery církvím a náboženským společnostem 120,0 tis. Kč

Finanční prostředky byly čerpány na poskytnutí dotace z Dotačního fondu MČ Praha 3. Dotace je uvedena v tabulce s názvem „Seznam dotací z Dotačního fondu MČ Praha 3 za rok 2024“ (Dotační fond MČ Praha 3 – ÚZ 410).

**4375 – Nízkoprahová zařízení pro děti a mládež ----- 363,1 tis. Kč**

**Odbor ekonomický – výdaje celkem 168,7 tis. Kč**

- 5221 – Neinvestiční transfery fondacím, ústavům a obecně prospěšným společnostem 168,7 tis. Kč

Finanční prostředky byly čerpány na poskytnutí dotace z Dotačního fondu MČ Praha 3. Dotace je uvedena v tabulce s názvem „Seznam dotací z Dotačního fondu MČ Praha 3 za rok 2024“ (Dotační fond MČ Praha 3 – ÚZ 410).

**Odbor sociálních věcí – výdaje celkem: 194,4 tis. Kč**

- 5169 – Nákup ostatních služeb 194,4 tis. Kč  
Finanční prostředky byly čerpány na poskytování služby nízkoprahového zařízení pro děti a mládež organizací z Prahy 3, nabízí jim poradenství, informuje o možnostech trávení volného času, motivuje a asistuje u školní přípravy na budoucí povolání.

**4377 – Sociálně terapeutické dílny ----- 50,0 tis. Kč**

**Odbor ekonomický – výdaje celkem 50,0 tis. Kč**

- 5221 – Neinvestiční transfery fundacím, ústavům a obecně prospěšným společnostem 40,0 tis. Kč

Finanční prostředky byly čerpány na poskytnutí dotace z Dotačního fondu MČ Praha 3. Dotace je uvedena v tabulce s názvem „Seznam dotací z Dotačního fondu MČ Praha 3 za rok 2024“ (Dotační fond MČ Praha 3 – ÚZ 410).

- 5222 – Neinvestiční transfery spolkům 10,0 tis. Kč  
Finanční prostředky byly čerpány na poskytnutí dotace z Dotačního fondu MČ Praha 3. Dotace je uvedena v tabulce s názvem „Seznam dotací z Dotačního fondu MČ Praha 3 za rok 2024“ (Dotační fond MČ Praha 3 – ÚZ 410).

**4378 – Terénní programy ----- 974,8 tis. Kč**

**Odbor sociálních věcí – výdaje celkem 974,8 tis. Kč**

- 5169 – Nákup ostatních služeb 974,8 tis. Kč  
Finanční prostředky byly čerpány za služby terénní práce s problémovými uživateli drog a s osobami bez přístřeší na území městské části Praha 3 zajišťované specializovanou odbornou organizací. Dále byly prostředky čerpány na terénní programy pro děti a mládež.
  - rozpočet městské části Praha 3 589,8 tis. Kč
  - dotace z rozpočtu hl. m. Prahy 385,0 tis. Kč

**4379 – Ostatní služby a činnosti v oblasti sociální prevence** ----- **3 227,2 tis. Kč**

**Odbor ekonomický – výdaje celkem** **2 501,6 tis. Kč**

- 5213 – Neinvestiční transfery nefinančním podnikatelským subjektům 10,0 tis. Kč  
– právníckým osobám

Finanční prostředky byly čerpány na poskytnutí dotace z Dotačního fondu MČ Praha 3. Dotace je uvedena v tabulce s názvem „Seznam dotací z Dotačního fondu MČ Praha 3 za rok 2024“ (Dotační fond MČ Praha 3 – ÚZ 410).

- 5221 – Neinvestiční transfery fundacím, ústavům a obecně prospěšným společnostem 603,7 tis. Kč

Finanční prostředky byly čerpány na poskytnutí dotace z Dotačního fondu MČ Praha 3. Dotace je uvedena v tabulce s názvem „Seznam dotací z Dotačního fondu MČ Praha 3 za rok 2024“ (Dotační fond MČ Praha 3 – ÚZ 410).

- 5222 – Neinvestiční transfery spolkům 1 711,9 tis. Kč

Finanční prostředky byly čerpány na poskytnutí dotace z Dotačního fondu MČ Praha 3. Dotace je uvedena v tabulce s názvem „Seznam dotací z Dotačního fondu MČ Praha 3 za rok 2024“ (Dotační fond MČ Praha 3 – ÚZ 410).

- 5223 – Neinvestiční transfery církvím a náboženským společnostem 85,0 tis. Kč

Finanční prostředky byly čerpány na poskytnutí dotace z Dotačního fondu MČ Praha 3. Dotace je uvedena v tabulce s názvem „Seznam dotací z Dotačního fondu MČ Praha 3 za rok 2024“ (Dotační fond MČ Praha 3 – ÚZ 410).

- 5339 – Neinvestiční transfery cizím příspěvkovým organizacím 91,0 tis. Kč

Finanční prostředky byly čerpány na poskytnutí dotace z Dotačního fondu MČ Praha 3. Dotace je uvedena v tabulce s názvem „Seznam dotací z Dotačního fondu MČ Praha 3 za rok 2024“ (Dotační fond MČ Praha 3 – ÚZ 410).

**Odbor sociálních věcí – výdaje celkem:** **725,6 tis. Kč**

- 5041 – Odměny za užití duševního vlastnictví 1,7 tis. Kč

Finanční prostředky byly čerpány na odměnu za užití duševního vlastnictví OSA hudební produkce na akcích pro seniory v rámci projektu „Trojka pro seniory 2024“.

- 5137 – Drobný dlouhodobý hmotný majetek 35,5 tis. Kč

Z položky byl hrazen nákup hodinek a přívěsků pro připojení k systému tísňové péče pro seniory a zdravotně postižené.

- 5164 – Nájemné 30,5 tis. Kč  
 Finanční prostředky byly čerpány na nájem prostor na akci „Luštíme s Prahou 3“ a na taneční odpoledne v rámci akce „To je moje místo“ při příležitosti „Dne seniorů“.
  
- 5169 – Nákup ostatních služeb 585,8 tis. Kč  
 Finanční prostředky byly čerpány na akce v rámci „Trojka pro seniory 2024“, a to na taneční odpoledne při příležitosti „Dne seniorů“, „Mezigenerační odpoledne“, „Luštíme s Prahou 3“ a akci „To je moje místo“.
  
- 5175 – Pohoštění 28,4 tis. Kč  
 Finanční prostředky byly čerpány na pohoštění na akcích „Mezigenerační odpoledne“ a „Luštíme s Prahou 3“.
  
- 5194 – Výdaje na věcné dary 9,2 tis. Kč  
 Finanční prostředky byly čerpány na dar pro výherce akce „Luštíme s Prahou 3“.
  
- 5222 – Neinvestiční transfery spolkům 34,5 tis. Kč  
 Finanční prostředky byly čerpány na dar pro organizaci Senioři České republiky, z. s. na platbu faktury za energie.

**Rozp. odd. 52 – CIVILNÍ PŘIPRAVENOST NA KRIZOVÉ STAVY 553,0 tis. Kč**

Na tomto oddíle se svými výdaji podílel odbor ekonomický a odbor kancelář úřadu – oddělení krizového řízení a informační služba. Níže uvádíme podrobný komentář čerpání běžných výdajů v členění, které navazuje na tabulku Běžné výdaje MČ Praha 3 za rok 2024 – celkem (v tis. Kč – členění dle seskupení).

**5269 – Ostatní správa v oblasti hospodářských opatření pro krizové stavy 500,0 tis. Kč**

**Odbor ekonomický – výdaje celkem: 500,0 tis. Kč**

- 5321 – Neinvestiční transfery obcím 500,0 tis. Kč  
 Z této položky byly hrazeny dary v podobě finanční pomoci postiženým obcím v souvislosti se škodami způsobenými povodněmi v září 2024.

**5279 – Záležitosti krizového řízení jinde nezařazené ----- 53,0 tis. Kč**

**Odbor kancelář úřadu – OKŘIS – výdaje celkem: 53,0 tis. Kč**

- 5169 – Nákup ostatních služeb 53,0 tis. Kč

Z této položky byly hrazeny výdaje na zajištění bezpečnostních seminářů pro žáky ze základních škol v rámci objasnění problematiky „aktivního střelce“. Dále byly hrazeny výdaje na zajištění seminářů na dnech Integrované záchranné služby – zajištění dvou stanovišť první pomoci a seminář bezpečného chování na internetu.

**Rozp. odd. 53 – BEZPEČNOST A VEŘEJNÝ POŘÁDEK ----- 77,6 tis. Kč**

Na tomto oddíle se svými výdaji podílel odbor kancelář úřadu – oddělení krizového řízení a informační služba. Níže uvádíme podrobný komentář čerpání běžných výdajů v členění, které navazuje na tabulku Běžné výdaje MČ Praha 3 za rok 2024 – celkem (v tis. Kč – členění dle seskupení).

**5311 – Bezpečnost a veřejný pořádek ----- 77,6 tis. Kč**

**Odbor kancelář úřadu – OKŘIS – výdaje celkem: 77,6 tis. Kč**

- 5154 – Elektrická energie 20,8 tis. Kč

Z této položky byly hrazeny výdaje za elektrickou energii na provoz kamer v majetku městské části Praha 3 integrovaných do městského kamerového systému hl. m. Prahy.

- 5164 – Nájemné 0,1 tis. Kč

Finanční prostředky byly použity na nájem vrchní části věže na Vyšší odborné škole uměleckoprůmyslové a střední uměleckoprůmyslové škole, Žižkovo náměstí 1 pro umístění a instalaci otočné digitální IP HD kamery Městského kamerového systému.

- 5171 – Opravy a udržování 7,7 tis. Kč

Z této položky byly hrazeny výdaje na opravu kamery na Kostnickém náměstí.

- 5194 – Výdaje na věcné dary 49,0 tis. Kč

Z této položky bylo poskytnuto technické vybavení ve formě daru Krajskému ředitelství policie hlavního města Prahy.

**Rozp. odd. 55 – POŽÁRNÍ OCHRANA A INTEGROVANÝ ZÁCHRANNÝ SYSTÉM 522,3 tis. Kč**

Na tomto oddíle se svými výdaji podílel odbor kancelář úřadu – oddělení krizového řízení a informační služba. Níže uvádíme podrobný komentář čerpání běžných výdajů v členění, které navazuje na tabulku Běžné výdaje MČ Praha 3 za rok 2024 – celkem (v tis. Kč – členění dle seskupení).

**5512 – Požární ochrana – dobrovolná část ----- 522,3 tis. Kč**

**Odbor kancelář úřadu – OKŘIS – výdaje celkem: 522,3 tis. Kč**

- 5123 – Podlimitní technické zhodnocení 36,3 tis. Kč

Z této položky byly realizovány výdaje na technické zhodnocení vozidla jednotky.

- 5132 – Ochranné pomůcky 217,8 tis. Kč

Finanční prostředky byly vynaloženy na nákup zásahových obleků a helem v souvislosti s rozšířením členské základny.

- dotace z rozpočtu hl. m. Prahy 104,0 tis. Kč
- rozpočet městské části Praha 3 113,8 tis. Kč

- 5133 – Léky a zdravotnický materiál 12,4 tis. Kč

Finanční prostředky byly vynaloženy na zdravotnický batoh včetně vybavení.

- 5137 – Drobný dlouhodobý majetek 185,2 tis. Kč

Finanční prostředky byly vynaloženy na nákup 2 ks elektrického vysoušeče zdiva pro JSDH Praha – Žižkov a dále se zde promítají výdaje na doplnění vybavení skladu drobným majetkem.

- 5139 – Nákup materiálu jinde nezařazený 14,6 tis. Kč

Finanční prostředky byly vynaloženy na nákup euro přepravky, sekery, štítkovače, pásek do tiskárny apod.

- 5156 – Pohonné hmoty a maziva 18,9 tis. Kč

Finanční prostředky byly použity na nákup pohonných hmot pro motorová vozidla JSDH Praha – Žižkov a další technické vybavení jednotky (čerpadla, pila apod.).

- 5169 – Nákup ostatních služeb 19,9 tis. Kč  
Finanční prostředky byly vynaloženy na výdaje spojené s administrativními úkony v registru vozidel – určeno pro vozidla, která využívá JSDH Praha – Žižkov a dále se zde promítají výdaje na zdravotní prohlídky členů jednotky.
- 5171 – Opravy a udržování 17,2 tis. Kč  
Finanční prostředky byly použity na opravy vozidel a skladu jednotky.

## **Rozp. odd. 61 – STÁTNÍ SPRÁVA, ÚZEMNÍ SAMOSPRÁVA**

### **A POLITICKÉ STRANY**

**317 434,7 tis. Kč**

Na tomto oddíle se svými výdaji podílelo oddělení personální práce a mezd, odbor informatiky, odbor kancelář úřadu – oddělení správy úřadu, odbor organizační, odbor kancelář úřadu – oddělení právní a veřejných zakázek, odbor ekonomický a odbor technické správy majetku a investic. Níže uvádíme podrobný komentář čerpání běžných výdajů v členění, které navazuje na tabulku Běžné výdaje MČ Praha 3 za rok 2024 – celkem (v tis. Kč – členění dle seskupení).

### **6112 – Zastupitelstva obcí 18 114,5 tis. Kč**

#### **Oddělení personální práce a mezd – výdaje celkem: 18 114,5 tis. Kč**

Jednalo se o výdaje související s odměnami uvolněných i neuvolněných členů Zastupitelstva městské části Praha 3.

#### **BĚŽNÉ VÝDAJE 17 770,3 tis. Kč**

- 5019 – Ostatní platy 87,2 tis. Kč
- 5021 – Ostatní osobní výdaje 882,1 tis. Kč
- 5023 – Odměny členů zastupitelstev obcí a krajů 12 471,5 tis. Kč
- 5031 – Povinné pojistné na sociální zabezpečení a příspěvek na státní politiku zaměstnanosti 2 761,8 tis. Kč
- 5032 – Povinné pojistné na veřejné zdravotní pojištění 1 259,0 tis. Kč
- 5038 – Pojistné na zákonné pojištění odpovědnosti zaměstnavatele za škodu při pracovním úrazu nebo nemoci z povolání 46,8 tis. Kč
- 5167 – Služby školení a vzdělávání 25,9 tis. Kč
- 5179 - Ostatní nákupy jinde nezařazené 236,0 tis. Kč

**ZAMĚSTNANECKÝ FOND****344,2 tis. Kč**

- 5169 – Nákup ostatních služeb 84,0 tis. Kč

Z této položky byly čerpány výdaje na příspěvek na platební kartu Ticket Benefits sloužící k úhradě služeb v oblasti rekreace, sportu a kultury, zdravotní péče a vzdělávání.

- 5499 – Ostatní neinvestiční transfery obyvatelstvu 260,2 tis. Kč

Na této položce byl účtován tzv. stravenkový paušál.

**6115 – Volby do Parlamentu ČR****4 315,3 tis. Kč**

Jednalo se o výdaje související s konáním voleb do Senátu Parlamentu České republiky, které se konaly ve dnech 20.09.2024 – 21.09.2024. (I. kolo) a ve dnech 27.09.2024 – 28.09.2024 (II. kolo). Finanční prostředky byly čerpány z rozpočtu městské části Praha 3 a z přidělené dotace ze státního rozpočtu (MF).

- dotace ze státního rozpočtu (MF) 2 795,9 tis. Kč
- rozpočet městské části Praha 3 1 519,4 tis. Kč

**Odbor organizační – výdaje celkem:****1 013,4 tis. Kč**

Finanční prostředky z následujících položek byly čerpány zejména na poštovní služby, nájemné, stravenky a náhrady za poskytnuté místnosti pro konání voleb.

- dotace ze státního rozpočtu (MF) 902,5 tis. Kč
- rozpočet městské části Praha 3 110,9 tis. Kč

- 5161 – Poštovní služby 555,7 tis. Kč
- 5164 – Nájemné 18,5 tis. Kč
- 5169 – Nákup ostatních služeb 127,2 tis. Kč
- 5192 – Poskytnuté náhrady 312,0 tis. Kč

**Odbor informatiky – výdaje celkem:****107,6 tis. Kč**

- dotace ze státního rozpočtu (MF) 107,6 tis. Kč
- 5164 – Nájemné 107,6 tis. Kč

Z této položky byly čerpány výdaje na pronájem výpočetní techniky na organizaci voleb do Senátu Parlamentu České republiky.

<b>Odbor kancelář úřadu – oddělení správy úřadu – výdaje celkem:</b>	<b>513,9 tis. Kč</b>
➤ dotace ze státního rozpočtu (MF)	513,9 tis. Kč
• 5139 – Nákup materiálu jinde nezařazený	260,8 tis. Kč
Z této položky byly čerpány výdaje na nákup 200 kusů balíků xerografického papíru, kancelářského materiálu a drogistického zboží.	
• 5162 – Služby elektronických komunikací	8,0 tis. Kč
Finanční prostředky byly vynaloženy na telekomunikační poplatky za telefonní čísla použítá při volbách.	
• 5169 – Nákup ostatních služeb	188,6 tis. Kč
Z této položky byly čerpány výdaje na dopravu hlasovacích lístků a obálek a kompletaci krabic.	
• 5175 – Pohoštění	56,5 tis. Kč
Z této položky byly čerpány výdaje na občerstvení pro volební komise a zázemí voleb.	

**Oddělení personální práce a mezd – výdaje celkem: 2 680,4 tis. Kč**

Jednalo se o výdaje, kde byly hrazeny veškeré mzdové prostředky a ostatní osobní výdaje související s konáním voleb do Senátu Parlamentu České republiky.

➤ dotace ze státního rozpočtu (MF)	1 271,9 tis. Kč
➤ rozpočet městské části Praha 3	1 408,5 tis. Kč
• 5011 – Platy zaměstnanců v pracovním poměru vyjma zaměstnanců na služebních místech	1 267,5 tis. Kč
• 5021 – Ostatní osobní výdaje	976,1 tis. Kč
• 5029 – Ostatní platby za provedenou práci jinde nezařazené	4,2 tis. Kč
• 5031 – Povinné pojistné na sociální zabezpečení a příspěvek na státní politiku zaměstnanosti	314,3 tis. Kč
• 5032 – Povinné pojistné na veřejné zdravotní pojištění	114,1 tis. Kč
• 5038 - Pojistné na zákonné pojištění odpovědnosti zaměstnavatele za škodu při pracovním úrazu nebo nemoci z povolání	4,2 tis. Kč

**6117 – Volby do Evropského parlamentu** ----- **3 776,4 tis. Kč**

Jednalo se o výdaje související s konáním voleb do Evropského parlamentu, které se konaly ve dnech 07.06.2024 – 08.06.2024. Finanční prostředky byly čerpány z rozpočtu městské části Praha 3 a z přidělené dotace ze státního rozpočtu (MF).

**Odbor organizační – výdaje celkem:** **755,6 tis. Kč**

Finanční prostředky z následujících položek byly čerpány zejména na poštovní služby, nájemné, stravenky a náhrady za poskytnuté místnosti pro konání voleb.

- dotace ze státního rozpočtu (MF) 755,6 tis. Kč
  
- 5161 – Poštovní služby 475,2 tis. Kč
- 5164 – Nájemné 37,0 tis. Kč
- 5169 – Nákup ostatních služeb 77,3 tis. Kč
- 5175 – Pohoštění 10,1 tis. Kč
- 5192 – Poskytnuté náhrady 156,0 tis. Kč

**Odbor informatiky – výdaje celkem:** **119,5 tis. Kč**

- dotace ze státního rozpočtu (MF) 119,5 tis. Kč
  
- 5164 – Nájemné výpočetní techniky 119,5 tis. Kč

Z této položky byly čerpány výdaje na pronájem výpočetní techniky na organizaci voleb do Evropského parlamentu.

**Odbor kancelář úřadu – oddělení správy úřadu – výdaje celkem:** **450,3 tis. Kč**

- dotace ze státního rozpočtu (MF) 450,3 tis. Kč
  
- 5137 – Drobný dlouhodobý majetek 9,3 tis. Kč

Z této položky byly čerpány výdaje na nákup pěti magnetických tabulí.

- 5139 – Nákup materiálu jinde nezařazený 237,3 tis. Kč  
Finanční prostředky byly vynaloženy na nákup volebních znaků, plastových plomb na volební urny, kalkulaček, xerografického papíru, plastových přepravek, kancelářského materiálu a drogistického zboží.
- 5162 – Činnost ostatních orgánů státní správy ve vojenské obraně 7,8 tis. Kč  
Finanční prostředky byly vynaloženy na telekomunikační poplatky za telefonní čísla použita při volbách.
- 5169 – Nákup ostatních služeb 166,7 tis. Kč  
Z této položky byla zajištěna kompletace krabic, skartace, čištění a doprava volebních věcí.
- 5175 – Pohoštění 29,2 tis. Kč  
Z této položky bylo zajištěno občerstvení pro volební komise a pořadatele voleb.

**Oddělení personální práce a mezd – výdaje celkem: 2 451,0 tis. Kč**

Jednalo se o výdaje, kde byly hrazeny veškeré mzdové prostředky a ostatní osobní výdaje související s konáním voleb do Evropského parlamentu.

- 5011 – Platy zaměstnanců v pracovním poměru vyjma zaměstnanců na služebních místech 1 268,4 tis. Kč
  - rozpočet městské části Praha 3 1 168,0 tis. Kč
  - dotace ze státního rozpočtu (MF) 100,4 tis. Kč
- 5019 – Ostatní platy 10,7 tis. Kč
  - dotace ze státního rozpočtu (MF) 10,7 tis. Kč
- 5021 – Ostatní osobní výdaje 732,8 tis. Kč
  - dotace ze státního rozpočtu (MF) 732,8 tis. Kč
- 5029 – Ostatní platby za provedenou práci jinde nezařazené 1,4 tis. Kč
  - dotace ze státního rozpočtu (MF) 1,4 tis. Kč

- 5031 – Povinné pojistné na sociální zabezpečení a příspěvek  
na státní politiku zaměstnanosti 314,6 tis. Kč
  - rozpočet městské části Praha 3 289,7 tis. Kč
  - dotace ze státního rozpočtu (MF) 24,9 tis. Kč
  
- 5032 – Povinné pojistné na veřejné zdravotní pojištění 114,2 tis. Kč
  - rozpočet městské části Praha 3 105,1 tis. Kč
  - dotace ze státního rozpočtu (MF) 9,1 tis. Kč
  
- 5038 – Pojistné na zákonné pojištění odpovědnosti zaměstnavatele 5,3 tis. Kč  
za škodu při pracovním úrazu nebo nemoci z povolání
  - rozpočet městské části Praha 3 4,9 tis. Kč
  - dotace ze státního rozpočtu (MF) 0,4 tis. Kč
  
- 5039 – Ostatní povinné pojistné placené zaměstnavatelem 3,6 tis. Kč
  - dotace ze státního rozpočtu (MF) 3,6 tis. Kč

**6171 – Činnost místní správy ----- 291 228,5 tis. Kč**

**Odbor organizační – výdaje celkem: 581,3 tis. Kč**

- 5169 – Nákup ostatních služeb 581,3 tis. Kč
- Finanční prostředky byly vynaloženy na:
- Energetický management 453,2 tis. Kč  
(posudky MŠ Libická, MŠ U Veveřek, Olšanská 7)
  - Zajištění zasedání Zastupitelstva městské části Praha 3 72,7 tis. Kč
  - Náklady na zprostředkování nákupu energií na komoditní burze 47,9 tis. Kč
  - Ostatní 7,5 tis. Kč

**Odbor informatiky – výdaje celkem: 18 708,4 tis. Kč**

- 5042 – Odměny za užití počítačových programů 6 082,9 tis. Kč
- Finanční prostředky byly vynaloženy na splátky za užití licencí Microsoft Academic Faculty, Microsoft Office 365 E5, BluePrism, HER, AutoDesk.
- 5137 – Drobný dlouhodobý hmotný majetek 3 787,9 tis. Kč

Z této položky byl pořízen majetek v oblasti výpočetní techniky. Jednalo se o nákup nových sestav PC a monitorů, notebooků, tabletů, tiskáren, síťových prvků, čteček a ostatních periferních zařízení.

- 5139 – Nákup materiálu jinde nezařazený 158,5 tis. Kč  
Výdaje z této položky byly vynaloženy na nákup nových i renovovaných tonerů do tiskáren, štítků a pásek do termo tiskáren, kabelů, konektorů, a dále na nákup záznamových médií, plastových ID karet a čisticích prostředků na LCD a PC.
- 5162 – Služby elektronických komunikací 262,3 tis. Kč  
Finanční prostředky byly vynaloženy na výdaje spojené s internetovým připojením pro potřeby Úřadu městské části Praha 3 a propojením lokalit městské části Praha 3.
- 5164 – Nájemné 2 506,3 tis. Kč  
Finanční prostředky byly vynaloženy na nájem tiskových a kopírovacích zařízení včetně zhotovených kopií a tisků.
- 5168 – Zpracování dat a služby související s informačními a komunikačními technologiemi 5 623,3 tis. Kč  
Jednalo se o tyto výdaje:
  - Služby základní a rozšířené podpory PROXIO 2 294,6 tis. Kč
  - Podpora provozu systému spisové služby ICZ e-spis 511,3 tis. Kč
  - Údržba softwarového produktu FLUXPAM 5 382,5 tis. Kč
  - Prodloužení podpory a bezpečnostních služeb FW FortiGate 200F o 1 rok 263,3 tis. Kč
  - Úpravy a podpora provozu www portálu 204,4 tis. Kč
  - Basic maintenance renewal for Veeam Data Platform Advanced Enterprise 198,7 tis. Kč
  - Prodloužení SW podpory systému Logmanager o 1 rok 176,1 tis. Kč
  - Aktualizace programu ZPS X 174,0 tis. Kč
  - Technická podpora a aktualizace verzí systému Ginis 173,6 tis. Kč
  - Služby a podpora systému ASPI na rok 2024 162,3 tis. Kč
  - Podpora provozu aplikací a webu Čistá Trojka 145,2 tis. Kč
  - Služby údržby a základní podpory IS Správa zeleně 125,8 tis. Kč
  - Licenční podpora MISYS-PRAHA/LAN30 a MISYS-WEB/N 98,8 tis. Kč
  - TLS certifikáty Geo Trust 76,1 tis. Kč
  - Roční technická podpora Form Flow serveru 72,6 tis. Kč
  - Roční podpora 602XML Form Publishing 72,6 tis. Kč
  - Servisní podpora radiového spoje 67,5 tis. Kč
  - Technická podpora VITA SW 50,6 tis. Kč
  - Podpora licencí systému HER 45,8 tis. Kč
  - Postprodukční podpora provozu procesů autom. v Blue Prism 43,6 tis. Kč

- Práce na automatizaci procesu třídění případů v systému ASDP 43,6 tis. Kč
- Prodloužení podpory GAMA SW a prodloužení podpory sítě 802,1 o 1 rok 41,1 tis. Kč
- Prodloužení licence ABBY OCR na rok 2025 38,7 tis. Kč
- Ostatní – Údržba domén, UtilityReport, Antivir, API 36,1 tis. Kč
- Prodloužení podpory SW HPE iMC 31,4 tis. Kč
- Rozšíření licence aplikace MÚ Praha 3 - rVS řídicí aplikace 03808 29,4 tis. Kč
- Práce na Automatizaci procesu třídění případů v systému ASDP 29,0 tis. Kč
- Dodatečné úpravy Elektronické úřední desky 18,6 tis. Kč
- Servis, monitoring a diagnostika chyb platebního automatu 16,0 tis. Kč

- 5171 – Opravy a udržování 218,3 tis. Kč

Z této položky byly čerpány výdaje na opravy výpočetní techniky, zejména PC.

- 5179 – Ostatní nákupy jinde nezařazené 68,9 tis. Kč

Z této položky byly čerpány výdaje na roční platbu členského příspěvku na Otevřená města.

**Odbor kancelář úřadu – oddělení právní a veřejných zakázek – výdaje celkem: 3 652,6 tis. Kč**

- 5166 – Konzultační, poradenské a právní služby 3 050,8 tis. Kč

Výdaje byly čerpány na právní služby a administraci veřejných zakázek:

- Čalfa, Bartošík a partneři s.r.o., advokátní kancelář 1 074,6 tis. Kč
- Becker a Poliakoff, s.r.o. advokátní kancelář 703,2 tis. Kč
- KGS legal s.r.o., advokátní kancelář 259,0 tis. Kč
- Advokátní kancelář Brož, Sedlatý s.r.o. 266,2 tis. Kč
- VHK Partners, advokátní kancelář, s.r.o 181,5 tis. Kč
- JUDr. Jindřich Vítek, advokát 151,2 tis. Kč
- Fiala, Tejkal a partneři, advokátní kancelář, s.r.o. 71,6 tis. Kč
- Valigura Lukáš – notář 50,0 tis. Kč
- ŠENKÝŘ PÁNIK advokátní kancelář s.r.o. 98,0 tis. Kč
- HKR advokátní kancelář, s.r.o. 48,1 tis. Kč
- LAWYA, advokátní kancelář s.r.o. 38,8 tis. Kč
- Advokátní kancelář KF Legal, s.r.o. 35,4 tis. Kč
- Iora legal, advokátní kancelář s.r.o. 24,2 tis. Kč
- Brůha Dominik, JUDr., advokát 23,5 tis. Kč
- Munková, Zoufalý, Vochvesta, advokátní kancelář s.r.o. 17,1 tis. Kč
- Advokátní kancelář Zvolánková s.r.o. 8,4 tis. Kč

- 5192 – Poskytnuté náhrady 601,8 tis. Kč  
Z této položky byla hrazena náhrada odměny právního zastoupení Čalfa, Bartošík a partneři s.r.o., advokátní kancelář ve věci stavební úpravy a zateplení panelových domů Praha 3 Ondříčkova 31-37. Dále se zde promítá soudní poplatek za rozšíření žaloby ve věci stavební úpravy a zateplení panelových domů Praha 3 Ondříčkova 31-37. Další finanční prostředky byly vyčerpány na soudní poplatek a náklady řízení na dodatečné povolení stavby. Také zde byl hrazen soudní poplatek za přímý zápis do Informačního systému základních registrů. Jednalo se o zápis změny v případě Správy zbytkového majetku MČ Praha 3 a.s.

**Odbor ekonomický – výdaje celkem: 1 211,2 tis. Kč**

- 5166 – Konzultační, poradenské a právní služby 1 211,2 tis. Kč  
Z této položky bylo hrazeno poskytování expertních služeb v oblasti dotací od společnosti Evropská rozvojová agentura, s.r.o.

**Odbor kancelář úřadu – oddělení správy úřadu – výdaje celkem: 36 575,6 tis. Kč**

- 5123 – Podlimitní technické zhodnocení 38,4 tis. Kč  
Z této položky bylo hrazeno rozšíření systému tísňová tlačítka na odboru dopravy – oddělení přestupkového řízení.
- 5132 – Ochranné pomůcky 33,4 tis. Kč  
Finanční prostředky byly čerpány na nákup pracovních rukavic a obuvi pro zaměstnance.
- 5133 – Léky a zdravotnický materiál 27,9 tis. Kč  
Finanční prostředky byly čerpány na doplnění lékárníček pro odbory Úřadu městské části Praha 3 a nákup náhradních elektrod do defibrilátorů.
- 5136 – Knihy a obdobné listinné informační prostředky 172,1 tis. Kč  
Z této položky byly hrazeny zálohy a vyúčtování za předplatné denního tisku, pořízení odborných publikací dle potřeb odborů, zákony a odborné časopisy.
- 5137 – Drobný dlouhodobý hmotný majetek 1 699,3 tis. Kč  
Tato položka zahrnuje následující výdaje:
  - Mobilní telefony a příslušenství 631,7 tis. Kč
  - Kancelářský nábytek a kancelářské židle 611,4 tis. Kč
  - Mobilní klimatizace, čističky a odvlhčovač vzduchu 142,4 tis. Kč
  - Kávovary 116,3 tis. Kč
  - Skartovací a laminovací stroje 79,3 tis. Kč

- Lednice a myčka 50,3 tis. Kč
  - Ostatní (stolní lampy, nástěnné hodiny, mikrofon se stojany atd.) 37,5 tis. Kč
  - Rohože s logem 30,4 tis. Kč
- 5139 – Nákup materiálu jinde nezařazený 2 722,7 tis. Kč
- Tato položka zahrnuje následující výdaje:
- Kancelářský materiál 1 147,6 tis. Kč
  - Mycí a čisticí prostředky 890,0 tis. Kč
  - Xerografický a termo papír 171,3 tis. Kč
  - Údržbářský materiál 123,2 tis. Kč
  - Razítka, razítkové polštářky, štočky a barva, štítky 107,9 tis. Kč
  - Desky vyrobené na zakázku dle požadavku odboru 104,3 tis. Kč
  - Ostatní materiál (spotřební materiál do kuchyněk, autoprovoz, vlajky atd.) 98,7 tis. Kč
  - Květiny, květinová dekorace, substrát na květiny 64,8 tis. Kč
  - Tonery 14,9 tis. Kč
- 5151 – Studená voda včetně stočného a úplaty za odvod dešťových vod 536,2 tis. Kč
- Na této položce se promítají zálohy a vyúčtování za vodné a stočné v budovách úřadu.
- 5153 – Plyn 2 483,3 tis. Kč
- Na této položce se promítají zálohy a vyúčtování za úhradu plynu.
- 5154 – Elektrická energie 3 039,3 tis. Kč
- Z této položky byly hrazeny výdaje za elektrickou energii.
- 5156 – Pohonné hmoty a maziva 197,3 tis. Kč
- Finanční prostředky byly čerpány na nákup pohonných hmot a maziv na karty CCS.
- 5161 – Poštovní služby 4 949,7 tis. Kč
- Tato položka zahrnuje následující výdaje:
- Hybridní pošta/dopisy Online 4 075,2 tis. Kč
  - Kredit do frankovacího stroje 500,0 tis. Kč
  - Poštovné – obyčejné psaní, doporučené zásilky 348,9 tis. Kč
  - Tisk a distribuce složenek za poplatek za psa 25,6 tis. Kč
- 5162 – Služby elektronických komunikací 2 211,6 tis. Kč
- Finanční prostředky byly čerpány na úhradu telekomunikací (pevná telefonní síť a mobilní čísla, správa telekomunikačních služeb a správa SIM, servisní údržba telefonních ústředen).

- 5163 – Služby peněžních ústavů 112,1 tis. Kč  
Výdaje byly čerpány na sdružené pojištění vozidel Úřadu městské části Praha 3. Dále byla na této položce zaúčtována refundace ze strany Správy majetkového portfolia Praha 3, a.s. v souvislosti se sdruženým pojištěním vozidel.
  
- 5164 – Nájemné 55,4 tis. Kč  
Výdaje byly čerpány na umístění technického zařízení na pořízení a zpracování dat e-pasy/e-občanské průkazy.
  
- 5166 – Konzultační, poradenské a právní služby 70,1 tis. Kč  
Finanční prostředky byly čerpány na zdokumentování stavu podlahy v tělocvičně objektu Základní škola a mateřská škola, Praha 3 Chelčického 43/2614 k pojistné události v ZŠ. Dále byly finanční prostředky čerpány na posouzení stavu dřevěné konstrukce krovu na objektu radnice – Havlíčkovo náměstí 9, Praha 3.
  
- 5168 – Zpracování dat a služby související s informačními a komunikačními technologiemi 369,6 tis. Kč  
Tato položka zahrnuje následující výdaje:
  - Časová razítka, kvalifikované a komerční certifikáty 262,3 tis. Kč
  - Online přístup na Beck-online PRO 5/2024-4/2025 87,7 tis. Kč
  - Akcelerátor managementu veřejné správy pro rok 2024 13,3 tis. Kč
  - Registrace na stránkách Obec účtuje do 9/2025 6,3 tis. Kč
  
- 5169 – Nákup ostatních služeb 11 687,3 tis. Kč  
Tato položka zahrnuje následující výdaje:
  - Úklid budov – Lipanská 7, 9,11,14, Seifertova 51, Perunova 5, Havlíčkovo náměstí 9 4 389,0 tis. Kč
  - Ostraha 4 353,7 tis. Kč
  - Nebytové prostory – zálohy a vyúčtování služeb 873,1 tis. Kč
  - Revize elektrospotřebičů, hromosvodů, požárních uzávěrů 751,1 tis. Kč
  - Odvoz a likvidace odpadu 435,6 tis. Kč
  - Servis klimatizací a vzduchotechniky 169,6 tis. Kč
  - Rozšíření restaurátorského průzkumu H-9 140,4 tis. Kč
  - Běžné služby a ostatní výdaje (poplatky rozhlas a TV, prádelna, poplatky České pošty, broušení nožů, gravírování cedulek atd.) 108,5 tis. Kč
  - Uveřejňování na profilu zadavatele 96,4 tis. Kč
  - Autodoprava – zajištění STK, parkovací karty 88,7 tis. Kč
  - Servis výtahů, vyvolávacího systému, frankovacího stroje, 88,2 tis. Kč

- Fond oprav a zajištění energií nebytových prostor Olgy Havlové 2930/35 (Mateřská škola Vackov detašované pracoviště) 75,1 tis. Kč
- Skartace 49,7 tis. Kč
- Služby prádelny 39,9 tis. Kč
- Deratizace a desinsekce 28,3 tis. Kč

- 5171 – Opravy a udržování 5 154,3 tis. Kč

Tato položka zahrnuje následující výdaje:

- Opravy na budovách úřadu a v kancelářích 2 383,5 tis. Kč
  - Instalatérské a topenářské práce 1 632,1 tis. Kč
  - Autoprovoz (opravy vozového parku Úřadu městské části Praha 3) 526,9 tis. Kč
  - Oprava a údržba výtahů 243,3 tis. Kč
  - Oprava kotlů 113,4 tis. Kč
  - Údržba zásobníků vody s výměnou uhlíkové filtrace 138,0 tis. Kč
  - Oprava kopírovacích a skartovacích strojů 46,1 tis. Kč
  - Běžná údržba a ostatní výdaje 38,0 tis. Kč
  - Drobné opravy a údržba v rekreačním středisku Křesánov 33,0 tis. Kč
- 5175 – Pohoštění 840,9 tis. Kč

Výdaje byly použity na pohoštění při jednání Zastupitelstva městské části Praha 3 a při večírku pro zaměstnance městské části Praha 3. Dále zde byly čerpány finanční prostředky na nákup občerstvení pro vedení radnice a kontrolní skupiny v rámci probíhajících externích kontrol.

- 5194 – Výdaje na věcné dary 160,0 tis. Kč

Finanční prostředky byly čerpány na dárkové poukazy pro zaměstnance do nákupního centra Atrium Flora.

- 5362 – Platby daní státnímu rozpočtu 14,7 tis. Kč

Z této položky byly čerpány finanční prostředky na nákup dálničních známek pro vozový park Úřadu městské části Praha 3 a úhradu daně z nemovitých věcí na rok 2024 za rekreační středisko Křesánov.

**Odbor technické správy majetku a investic – výdaje celkem: 543,9 tis. Kč**

- 5169 – Nákup ostatních služeb 543,9 tis. Kč

Z této položky byly hrazeny výdaje na služby energetického managementu pro příspěvkové organizace. Dále byly finanční prostředky čerpány na úhradu faktury za monitorovací zprávu o udržitelnosti projektu (akce ZŠ Chelčického – výstavba výtahu).

<b>Oddělení personální práce a mezd – výdaje celkem:</b>	<b>229 955,5 tis. Kč</b>
<b>BĚŽNÉ VÝDAJE</b>	<b>214 701,8 tis. Kč</b>
<ul style="list-style-type: none"> <li>• 5011 – Platy zaměstnanců v pracovním poměru vyjma zaměstnanců na služebních místech</li> <li>• 5021 – Ostatní osobní výdaje</li> <li>• 5031 – Povinné pojistné na sociální zabezpečení a příspěvek na státní politiku zaměstnanosti</li> <li>• 5032 – Povinné pojistné na veřejné zdravotní pojištění</li> <li>• 5038 - Pojistné na zákonné pojištění odpovědnosti zaměstnavatele za škodu při pracovním úrazu nebo nemoci z povolání</li> </ul>	<p>151 887,4 tis. Kč</p> <p>6 538,5 tis. Kč</p> <p>38 548,5 tis. Kč</p> <p>14 050,3 tis. Kč</p> <p>657,1 tis. Kč</p>
<ul style="list-style-type: none"> <li>• 5167 – Služby školení a vzdělávání</li> </ul> <p>Z této položky byly hrazeny výdaje na školení a vzdělávání zaměstnanců Úřadu městské části Praha 3.</p>	<p>1 761,8 tis. Kč</p>
<ul style="list-style-type: none"> <li>• 5169 – Nákup ostatních služeb</li> </ul> <p>Z této položky byly hrazeny výdaje na povinné zdravotní prohlídky zaměstnanců v rámci závodní preventivní péče a inzerci volných pracovních míst.</p>	<p>677,0 tis. Kč</p>
<ul style="list-style-type: none"> <li>• 5173 – Cestovné</li> </ul> <p>Z této položky byly hrazeny měsíčně vyplácené paušály náhrad MHD a výdaje na dopravu a ubytování v rámci služebních cest zaměstnanců.</p>	<p>581,2 tis. Kč</p>
<b>ZAMĚSTNANECKÝ FOND</b>	<b>15 253,7 tis. Kč</b>
<ul style="list-style-type: none"> <li>• 5169 – Nákup ostatních služeb</li> </ul> <p>Z této položky byly čerpány výdaje na očkování zaměstnanců Úřadu městské části Praha 3 a příspěvek na čipovou kartu Edenred card sloužící k úhradě služeb v oblasti rekreace, sportu a kultury, zdravotní péče a vzdělávání.</p>	<p>2 155,2 tis. Kč</p>
<ul style="list-style-type: none"> <li>• 5179 – Ostatní nákupy jinde nezařazené</li> </ul> <p>Z této položky jsou čerpány finanční prostředky na „ošatné“ zaměstnanců Úřadu městské části Praha 3.</p>	<p>120,0 tis. Kč</p>
<ul style="list-style-type: none"> <li>• 5499 – Ostatní neinvestiční transfery fyzickým osobám</li> </ul> <p>Z této položky byly čerpány výdaje na penzijní připojištění, doplňkové penzijní spoření nebo životní pojištění a pracovní jubilea zaměstnanců a je zde účtován tzv. stravenkový paušál.</p>	<p>12 978,5 tis. Kč</p>

**Rozp. odd. 62 – JINÉ VEŘEJNÉ SLUŽBY A ČINNOSTI****337,6 tis. Kč**

Na tomto oddíle se svými výdaji podílelo oddělení personální práce a mezd. Níže uvádíme podrobný komentář čerpání běžných výdajů v členění, které navazuje na tabulku Běžné výdaje MČ Praha 3 za rok 2024 – celkem (v tis. Kč – členění dle seskupení).

**6229 – Ostatní zahraniční pomoc****337,6 tis. Kč****Oddělení personální práce a mezd – výdaje celkem:****337,6 tis. Kč**

Jednalo se o pokrytí výdajů na koordinátory pomoci uprchlíkům v rámci dohod o provedení pracovní činnosti a dohody o provedení práce.

- 5021 – Ostatní osobní výdaje 251,8 tis. Kč
- 5031 – Povinné pojistné na sociální zabezpečení a příspěvek na státní politiku zaměstnanosti 62,2 tis. Kč
- 5032 – Povinné pojistné na veřejné zdravotní pojištění 22,6 tis. Kč
- 5038 - Pojistné na zákonné pojištění odpovědnosti zaměstnavatele za škodu při pracovním 1,0 tis. Kč

**Rozp. odd. 63 – FINANČNÍ OPERACE****13 731,8 tis. Kč**

Na tomto oddíle se svými výdaji podílel odbor ekonomický, odbor majetku a oddělení personální práce a mezd. Níže uvádíme podrobný komentář čerpání běžných výdajů v členění, které navazuje na tabulku Běžné výdaje MČ Praha 3 za rok 2024 – celkem (v tis. Kč – členění dle seskupení).

**6310 – Obecné příjmy a výdaje z finančních operací****157,0 tis. Kč****Odbor ekonomický – výdaje celkem:****157,0 tis. Kč**

- 5163 – Služby peněžních ústavů 157,0 tis. Kč
- Z této položky byly čerpány výdaje na bankovní poplatky související s vedením účtů.

**6320 – Pojištění funkčně nspecifikované****3 458,9 tis. Kč****Odbor majetku – výdaje celkem:****3 458,9 tis. Kč**

- 5163 – Služby peněžních ústavů 3 458,9 tis. Kč

Finanční prostředky z této položky byly vynaloženy na pojištění majetku a pojištění odpovědnosti za škodu zastupitelů městské části Praha 3.

**6330 – Převody vlastním fondům v rozpočtech územní úrovně ----- 528,7 tis. Kč**

**Odbor ekonomický – výdaje celkem: 528,7 tis. Kč**

- 5347 – Neinvestiční převody mezi městskou částí a hl. m. Prahou 528,7 tis. Kč

Na této položce se promítaly finanční prostředky, které byly odvedeny na účet hl. m. Prahy. Jedná se o finanční vypořádání prostředků, které byly městské části poskytnuty formou dotace (transferu) prostřednictvím rozpočtu hl. m. Prahy.

- Finanční vypořádání s rozpočtem hl. m. Prahy za rok 2023 270,0 tis. Kč
- Finanční vypořádání s rozpočtem hl. m. Prahy za rok 2023 30,7 tis. Kč
- Vratka ponechané účelové dotace „UNICEF – pomoc uprchlíkům určené na podporu opatření souvisejících s reakcí na mimořádnou situaci uprchlíků v kontextu ukrajinské uprchlické krize 28,0 tis. Kč
- Vratka části dotace „Balíček Pražana“ 200,0 tis. Kč

**6399 – Ostatní finanční operace ----- 9 587,2 tis. Kč**

**Odbor ekonomický – výdaje celkem: 9 232,8 tis. Kč**

- 5365 – Platby daní a poplatků krajům, obcím a státním fondům 9 295,1 tis. Kč

Na této položce se promítají výdaje v souvislosti s průčtováním podílů daně z příjmu právnických osob z hlavní činnosti městské části Praha 3 za rok 2023 dle metodiky Magistrátu hlavního města Prahy.

- 5909 – Ostatní neinvestiční výdaje jinde nezařazené -62,3 tis. Kč

Na této položce se promítají převody mylných plateb.

**Oddělení personální práce a mezd – výdaje celkem: 354,4 tis. Kč**

- 5909 – Ostatní neinvestiční výdaje jinde nezařazené 354,4 tis. Kč

Na této položce se realizuje vypořádání převodů prostředků pro výplatu platů zaměstnanců za měsíc prosinec na depozitní účet. Prostředky jsou převáděny zálohově dle předpokladu v prosinci, vypláceny v lednu. Mezi předpokladem a skutečností dochází k rozdílu, který tvoří stav této položky.

**Rozp. odd. 64 – OSTATNÍ ČINNOSTI****12 179,2 tis. Kč**

Na tomto oddíle se svými výdaji podílel odbor ekonomický a odbor majetku. Níže uvádíme podrobný komentář čerpání běžných výdajů v členění, které navazuje na tabulku Běžné výdaje MČ Praha 3 za rok 2024 – celkem (v tis. Kč – členění dle seskupení).

**6409 – Ostatní činnosti jinde nezařazené****12 179,2 tis. Kč****Odbor ekonomický – výdaje celkem:****12 154,2 tis. Kč**

- 5213 – Neinvestiční transfery nefinančním podnikatelům – právnickým osobám 35,0 tis. Kč

Finanční prostředky byly čerpány na poskytnutí dotace z Dotačního fondu MČ Praha 3. Dotace je uvedena v tabulce s názvem „Seznam dotací z Dotačního fondu MČ Praha 3 za rok 2024“ (Dotační fond MČ Praha 3 – ÚZ 410).

- 5225 – Neinvestiční transfery společenství vlastníků jednotek 186,1 tis. Kč

Finanční prostředky byly čerpány na poskytnutí dotace z Dotačního fondu MČ Praha 3. Dotace je uvedena v tabulce s názvem „Seznam dotací z Dotačního fondu MČ Praha 3 za rok 2024“ (Dotační fond MČ Praha 3 – ÚZ 410).

- 5493 – Účelové neinvestiční transfery fyzickým osobám 11 933,1 tis. Kč

Jednalo se o finanční prostředky ve výši 5 % z kupní ceny z uzavřené kupní smlouvy v roce 2018 a 10 % z kupní ceny z uzavřené kupní smlouvy v roce 2013, které byly vyplaceny v souladu se zásadami Privatizačního fondu.

**Odbor majetku – výdaje celkem:****25,0 tis. Kč**

- 5811 – Výdaje na náhrady za nezpůsobenou újmu 25,0 tis. Kč

Na této položce se promítají výdaje na spoluúčasti městské části Praha 3 v souvislosti s poskytnutými náhradami škody z pojistných událostí na základě uzavřené pojistné smlouvy.

## II. KOMENTÁŘ BĚŽNÝCH VÝDAJŮ – odpisy nemovitého majetku příspěvkových organizací

Na těchto paragrafech se svými výdaji podílel odbor ekonomický. Jedná se o výdaje na pokrytí účetních odpisů svěřeného nemovitého majetku příspěvkovým organizacím zřízeným městskou částí Praha 3, které jsou poskytovány formou neinvestičního příspěvku a čtvrtletně jsou příspěvkovými organizacemi zpětně odváděny na účet MČ Praha 3.

<b><u>ODPISY NEMOVITÉHO MAJETKU PŘÍSPĚVKOVÝCH ORGANIZACÍ</u></b>	<b><u>34 942,2 tis. Kč</u></b>
3111 – Mateřské školy – příspěvky PO – odpisy	7 732,6 tis. Kč
3113 – Základní školy – příspěvky PO – odpisy	17 160,5 tis. Kč
3117 – První stupeň základních škol – příspěvky PO – odpisy	2 843,2 tis. Kč
3319 – Kultura Praha 3, Čajkovského 12a/12 – příspěvky PO – odpisy	164,7 tis. Kč
3412 – Sportovní a rekreační areál Pražačka se školní jídelnou, Praha 3, Za Žižkovskou vozovnou 19/2716 – příspěvky PO – odpisy	5 903,3 tis. Kč
4356 – Integrační centrum Zahrada v Praze 3, Praha 3, U Zásobní zahrady 2445/8 – příspěvky PO – odpisy	212,3 tis. Kč
4357 – Ošetřovatelský domov Praha 3, Pod Lipami 2570/44 – příspěvky PO – odpisy	925,6 tis. Kč

## Zhodnocení plnění rozpočtu MČ Praha 3 za rok 2024 - běžné výdaje (v tis. Kč)

ORJ	Oddíl	SR v tis. Kč	UR v tis. Kč	Skutečnost v tis. Kč	% k UR	Překročeno (-) nedočerpáno (+) o vzhl. k 100 % UR v tis. Kč	Zdůvodnění překročení/nedocherpání objemu výdajů k upravenému rozpočtu
01	36	3 142,0	3 092,0	2 116,9	68,5%	975,1	Nižší plnění souvisí s konzultačními a poradenskými službami v rámci územního rozvoje, které nebyly čerpány v plánovaném rozsahu, např. nemohla být zadána prověřovací studie základní školy v areálu Nákladového nádraží Žižkov, jelikož budova přešla do vlastnictví MHMP až koncem roku 2024. Nebyla objednána studie, poradenská činnost a příprava soutěže parku Radost, protože nedošlo ke shodě mezi jednajícími společnostmi. Dále nebyla řešena studie vnitrobloku na Jarově, protože pozemky nebyly svěřeny do správy majetku MČP3.
02	37	52 820,0	52 721,9	47 592,1	90,3%	5 129,8	Nižší čerpání je ovlivněno dobropisy v ročním vyúčtování vodného u několika odběrných míst, instalací chytrých závlah na Komenského náměstí, vypnutím odběrného místa na náměstí Jiřího z Poděbrad. Dále došlo k úspoře výdajů za vodné z důvodu odebrání vody na závlivku zeleně z kolektorů a nikoli z odběrných míst. Nižší čerpání ovlivňují výdaje na kontrolu a servis podzemních kontejnerů, kde nebyly zjištěny žádné rozsáhlé závady.
03	22	392,0	702,7	337,2	48,0%	365,5	Nižší čerpání výdajů je ovlivněno aktuální potřebou studií v oblasti dopravy v roce 2024 a skutečností, že se prověřovací a projektovou činností v souvislosti se zvyšováním bezpečnosti dopravy (BESIP) dařilo řešit ve spolupráci a v součinnosti s hl. m. Prahou a Technickou správou komunikací hl. m. Prahy a.s.
04	31	118 308,9	162 701,1	157 263,5	96,7%	5 437,6	Nižší čerpání bylo způsobené tím, že se neuskutečnila plánovaná oprava fasády Základní a mateřské školy Jaroslava Seiferta, daná budova je památkově chráněná, proto je nutné na danou opravu stavební povolení, které nebylo vydáno. Dále se podílí na nižším čerpání úspora, která vznikla v rámci pořízení vybavení interiérů lesní školky MŠ Milíčův dům, MŠ Na Vackově, školní družiny ZŠ Jeseniova 96. Nižší čerpání bylo dále ovlivněno nečerpáním výdajů na graffiti.
	32	0,0	25,0	25,0	100,0%	0,0	Čerpání finančních prostředků se týká vyplacených dotací z Dotačního fondu městské části Praha 3. Dotace byly vyplaceny v plné výši.
	34	29 695,5	30 416,1	30 120,9	99,0%	295,2	Na mírně nižším čerpání se zejména podílí pravidelná údržba a oprava mobiliáře, herních prvků a oplocení na dětských a fitness hřištích.

ORJ	Oddíl	SR v tis. Kč	UR v tis. Kč	Skutečnost v tis. Kč	% k UR	Překročeno (-) nedočerpáno (+) o vzhl. k 100 % UR v tis. Kč	Zdůvodnění překročení/nedočerpání objemu výdajů k upravenému rozpočtu
05	35	520,0	1 072,1	980,0	91,4%	92,1	Mírně nižší čerpání ovlivňuje realizace akcí a preventivních programů v sociální oblasti, v oblasti protidrogové prevence a prevence kriminality. Finanční prostředky nebyly zcela vyčerpány, protože se neuskutečnil dětský preventivní výjezd, jelikož nebyla naplněna kapacita.
	43	48 638,4	111 126,0	109 778,7	98,8%	1 347,3	Mírně nižší čerpání ovlivňují úspory při realizaci akcí realizovaných OSV prostřednictvím úpravy jejich náplně a limitování formátu provedení. Finanční prostředky nebyly zcela vyčerpány z důvodu obdržení dotací, jejichž výši nelze dopředu predikovat.
06	33	27 944,0	28 209,6	28 062,7	99,5%	146,9	Mírně nižší čerpání ovlivňuje nižší čerpání finančních prostředků na kulturní akce.
	34	607,3	593,3	540,3	91,1%	53,0	Mírně nižší čerpání je způsobené vrácením části finančních prostředků zaplacených na zálohách za elektřinu rekreačního střediska Křesánov.
07	52	101,3	601,3	553,0	92,0%	48,3	Mírně nižší čerpání je způsobeno tím, že v oblasti krizového řízení nebylo potřeba řešit následky mimořádných událostí na MČ Prahy 3.
	53	66,6	116,6	77,6	66,6%	39,0	Čerpání ovlivňuje potřeba oprav a údržby kamer v majetku městské části Praha 3 integrovaných do městského kamerového systému hl. města Prahy. Do konce roku byl provoz kamer bezproblémový, došlo pouze k úhradě záloh za elektrickou energii na provoz kamer.
	55	568,4	527,4	522,3	99,0%	5,1	Finanční prostředky byly určeny na nákup vybavení a provoz jednotky sboru dobrovolných hasičů Praha - Žižkov. Čerpání probíhá dle potřeby.
08	36	8 339,0	9 698,8	7 958,5	82,1%	1 740,3	Nižší čerpání je způsobeno tím, že nebyly čerpány výdaje na nákup drobného dlouhodobého majetku od společnosti FK Viktoria Žižkov a.s., předmětné kupní smlouvy jsou stále ve fázi projednávání. Nižší čerpání ovlivnilo uzavření kupní smlouvy na odkup pozemku parc.č. 4251/11 v k.ú. Žižkov, u kterého se počítalo s výdaji na nájem. Finanční prostředky byly dále určeny na pokrytí výdajů na zpracování geometrických plánů na zaměření pozemků a znaleckých posudků na ocenění nemovitostí, které byly realizovány v nižší míře než se předpokládalo. Čerpání ovlivňuje také potřeba využití konzultačních, poradenských a právních služeb externisty, které nebyly potřeba.

ORJ	Oddíl	SR v tis. Kč	UR v tis. Kč	Skutečnost v tis. Kč	% k UR	Překročeno (-) nedočerpáno (+) o vzhl. k 100 % UR v tis. Kč	Zdůvodnění překročení/nedocherpání objemu výdajů k upravenému rozpočtu
09	61	331 434,4	352 346,0	317 434,6	90,1%	34 911,4	Na neplnění objemu výdajů se podílí úspora finančních prostředků na platy, a s tím související zákonné pojištění z důvodu neobsazenosti všech pracovních míst a nárůstu počtu zaměstnanců, kteří byli v dočasné pracovní neschopnosti či čerpali ošetřovné. Dále se podílí na nízkém čerpání výdaje na nákup materiálu a dlouhodobého majetku - nákup nových sestav PC a monitorů, notebooků, tabletů, tiskáren, síťových prvků, aj. Dále se projevilo nižší čerpání ve spojitosti se zpracováním dat a službami souvisejícími s informačními a komunikačními technologiemi a splátkami za užití licencí.
	62	715,1	665,1	337,6	50,8%	327,5	Finanční prostředky byly určeny na pokrytí výdajů na koordinátory pomoci uprchlíkům v rámci dohod o provedení pracovní činnosti a dohody o provedení práce. Nižší čerpání objemu výdajů souvisí s obdržením dotací, a to ze státního rozpočtu a z rozpočtu hlavního města Prahy.
10	63	5 365,0	156 451,6	13 731,8	8,8%	142 719,8	Na neplnění objemu výdajů se podílí finanční rezerva, která byla vytvořena a v průběhu roku navyšována pro případné potřeby městské části Praha 3 v roce 2024.
	64	20 032,0	16 458,7	12 179,2	74,0%	4 279,5	Nižší plnění způsobují výdaje Privatizačního fondu v souvislosti s výplatou 5 % a 10 % z kupní ceny z uzavřených smluv dle zásad Privatizačního fondu, která byla realizována v nižší míře než se předpokládalo v souvislosti s podáním žádostí od oprávněných subjektů. Neplnění objemu výdajů ovlivňuje také finanční rezerva na přímé náklady na vzdělávání.
<b>Celkem</b>		<b>648 689,9</b>	<b>927 525,3</b>	<b>729 611,9</b>	<b>78,7%</b>	<b>197 913,4</b>	<b>x</b>

Hospodaření příspěvkových organizací zřízených MČ Praha 3 k 31.12.2024 (v tis. Kč)

ORG a název organizace		Výnosy	Náklady	Poskytnuté neinvestiční příspěvky z MČ P3	Využité neinvestiční příspěvky z MČ P3	Zlepšený hospodářský výsledek (hlavní činnost)	Hospodářský výsledek (vedlejší činnost)	Vykázaný hospodářský výsledek
<b>odd. 31 - VZDĚLÁVÁNÍ A ŠKOLSKÉ SLUŽBY</b>		<b>103 888,4</b>	<b>255 209,2</b>	<b>149 610,5</b>	<b>157 719,1</b>	<b>3 218,7</b>	<b>3 179,6</b>	<b>6 398,3</b>
<b>3111 - Mateřské školy</b>		<b>26 446,2</b>	<b>65 866,0</b>	<b>41 427,7</b>	<b>41 674,2</b>	<b>1 391,9</b>	<b>862,5</b>	<b>2 254,4</b>
101	Mateřská škola, Praha 3, Na Balkáně 74/2590	1 567,5	3 623,3	2 125,1	2 119,3	4,7	58,8	63,5
102	Waldorfská mateřská škola, Praha 3, Hartigova 240a/2497	1 273,8	3 479,2	2 381,5	2 287,0	0,8	80,8	81,6
103	Mateřská škola, Praha 3, Jeseniova 4,6/1680	2 274,9	5 395,2	3 794,6	3 740,7	497,8	122,6	620,4
104	Mateřská škola U Veverek, Praha 3, Jeseniova 204/2686	2 222,4	7 439,5	5 225,6	5 371,9	154,8	x	154,8
105	Mateřská škola, Praha 3, náměstí Jiřího z Lobkovic 23/119	3 663,5	6 773,5	3 226,3	3 263,7	61,4	92,3	153,7
106	Mateřská škola, Praha 3, Libická 4/2271	2 572,1	5 693,8	3 298,3	3 323,7	197,2	4,8	202,0
107	Mateřská škola, Praha 3, Na Vrchole 1a/1955	3 437,6	9 471,5	5 815,3	6 209,1	53,2	122,0	175,2
108	Mateřská škola Pražačka, Praha 3, Za Žižkovskou vozovnou 17/1700	2 213,5	4 168,9	2 075,3	2 035,1	79,7	x	79,7
109	Mateřská škola Milíčův dům, Praha 3, Sauerova 2/1836	812,9	3 467,1	3 037,7	2 775,8	86,9	34,7	121,6
110	Mateřská škola, Praha 3, Sudoměřská 54/1137	1 052,1	2 941,0	1 974,3	1 896,2	0,1	7,2	7,3
111	Mateřská škola, Praha 3, Vozová 5/953	2 870,2	7 873,0	5 282,0	5 271,2	251,4	17,0	268,4
115	Mateřská škola, Praha 3, U Zásobní zahrady 6/2697	2 485,7	5 540,0	3 191,7	3 380,5	3,9	322,3	326,2
<b>3113 - Základní školy</b>		<b>70 886,1</b>	<b>174 318,7</b>	<b>99 520,7</b>	<b>107 298,3</b>	<b>1 826,8</b>	<b>2 038,9</b>	<b>3 865,7</b>
202	Základní škola, Praha 3, Cimburkova 18/600	721,5	11 552,3	10 884,8	11 203,1	132,3	240,0	372,3
203	Základní škola a mateřská škola, Praha 3, Chelčického 43/2614	15 790,8	39 005,3	20 171,2	23 393,5	0,0	179,0	179,0
204	Základní škola Chmelnice, Praha 3, K Lučinám 18/2500	7 766,1	17 477,1	8 673,5	9 865,4	98,5	55,9	154,4
206	Základní škola, Praha 3, Jeseniova 96/2400	8 200,1	19 330,5	9 617,8	11 428,0	3,1	294,5	297,6
207	Základní škola a mateřská škola, Praha 3, náměstí Jiřího z Lobkovic 22/121	13 974,8	28 158,8	14 974,8	14 184,0	0,0	0,0	0,0
208	Základní škola, Praha 3, náměstí Jiřího z Poděbrad 7, 8/1685	5 758,2	14 911,6	8 500,2	9 609,7	328,9	127,4	456,3
209	Základní škola, Praha 3, Lupáčova 1/1200	6 908,8	17 428,8	10 962,0	11 210,3	402,3	288,0	690,3
211	Základní škola Pražačka, Praha 3, Nad Ohradou 25/1700	6 456,6	13 608,0	8 229,5	8 156,6	410,9	594,3	1 005,2
212	Základní škola a mateřská škola Jaroslava Seiferta, Praha 3, Vlčova 31/800	5 309,2	12 846,3	7 506,9	8 247,7	450,8	259,8	710,6
<b>3117 - První stupeň základních škol</b>		<b>6 556,1</b>	<b>15 024,5</b>	<b>8 662,1</b>	<b>8 746,6</b>	<b>0,0</b>	<b>278,2</b>	<b>278,2</b>
205	Základní škola a mateřská škola Jarov, Praha 3, V Zahrádkách 48/1966	6 556,1	15 024,5	8 662,1	8 746,6	0,0	278,2	278,2

ORG a název organizace		Výnosy	Náklady	Poskytnuté neinvestiční příspěvky z MČ P3	Využité neinvestiční příspěvky z MČ P3	Zlepšený hospodářský výsledek (hlavní činnost)	Hospodářský výsledek (vedlejší činnost)	Vykázaný hospodářský výsledek
<b>odd. 33 - KULTURA</b>		<b>28 677,2</b>	<b>41 032,7</b>	<b>13 200,4</b>	<b>13 645,1</b>	<b>195,5</b>	<b>1 094,1</b>	<b>1 289,6</b>
302	Kultura Praha 3, Čajkovského 12a/12	3 672,9	13 152,8	9 448,1	9 838,8	135,6	223,3	358,9
303	Žižkovské divadlo Jára Cimrmana, Praha 3, Štítného 520/5	25 004,3	27 879,9	3 752,3	3 806,3	59,9	870,8	930,7
<b>odd. 34 - TĚLOVÝCHOVA A ZÁJMOVÁ ČINNOST</b>		<b>31 886,3</b>	<b>50 415,6</b>	<b>19 581,2</b>	<b>19 906,2</b>	<b>864,7</b>	<b>512,2</b>	<b>1 376,9</b>
401	Sportovní a rekreační areál Pražačka se školní jídelnou, Praha 3, Za Žižkovskou vozovnou 19/2716	31 886,3	50 415,6	19 581,2	19 906,2	864,7	512,2	1 376,9
<b>odd. 43 - SOCIÁLNÍ SLUŽBY A POMOC</b>		<b>50 141,0</b>	<b>147 790,1</b>	<b>98 375,6</b>	<b>98 207,9</b>	<b>309,4</b>	<b>249,4</b>	<b>558,8</b>
402	Ošetrovatelský domov Praha 3, Praha 3, Pod Lipami 2570/44	36 818,6	75 810,0	39 239,4	39 255,7	151,9	112,4	264,3
403	Integrační centrum Zahrada v Praze 3, Praha 3, U Zásobní zahrady 2445/8	7 984,2	28 140,9	20 412,5	20 449,5	155,8	137,0	292,8
404	Pečovatelská služba Praha 3, Praha 3, Roháčova 268/26	5 338,2	43 839,2	38 723,7	38 502,7	1,7	x	1,7
<b>C E L K E M</b>		<b>214 592,9</b>	<b>494 447,6</b>	<b>280 767,7</b>	<b>289 478,3</b>	<b>4 588,3</b>	<b>5 035,3</b>	<b>9 623,6</b>

## Kapitálové výdaje MČ Praha 3 za rok 2024 (v tis. Kč - členění dle seskupení položek)

Rozpočtový oddíl, paragraf	Seskupení položek	ORJ	Investiční nákupy a související výdaje	Nákup majetkových podílů a nároků a vklady do fondací a ústavů	Investiční transfery	Ostatní kapitálové výdaje	Kapitálové výdaje celkem
			61	62	63	69	třída 6
<b>odd. 31 a 32 - VZDĚLÁVÁNÍ A ŠKOLSKÉ SLUŽBY - SCHVÁLENÝ ROZPOČET</b>		04xx	76 401,3		1 280,0		77 681,3
<b>odd. 31 a 32 - VZDĚLÁVÁNÍ A ŠKOLSKÉ SLUŽBY - UPRAVENÝ ROZPOČET</b>			162 455,5		1 280,0		163 735,5
<b>odd. 31 a 32 - VZDĚLÁVÁNÍ A ŠKOLSKÉ SLUŽBY - SKUTEČNOST</b>			54 420,9		1 278,5		55 699,4
<b>odd. 31 a 32 - VZDĚLÁVÁNÍ A ŠKOLSKÉ SLUŽBY - % ke SCHVÁLENÉMU ROZPOČTU</b>			71,2%		99,9%		71,7%
<b>odd. 31 a 32 - VZDĚLÁVÁNÍ A ŠKOLSKÉ SLUŽBY - % k UPRAVENÉMU ROZPOČTU</b>			33,5%		99,9%		34,0%
<b>3111 - Mateřské školy - celkem</b>							
schválený rozpočet		04xx	14 759,9		1 280,0		16 039,9
upravený rozpočet			19 259,9		100,0		19 359,9
skutečnost k 31.12.2024			10 754,6		100,0		10 854,6
% ke schválenému rozpočtu			72,9%		7,8%		67,7%
% k upravenému rozpočtu			55,8%		100,0%		56,1%
<b>3111 - Mateřské školy (OE)</b>							
schválený rozpočet		0407			1 280,0		1 280,0
upravený rozpočet					100,0		100,0
skutečnost k 31.12.2024					100,0		100,0
% ke schválenému rozpočtu					7,8%		7,8%
% k upravenému rozpočtu					100,0%		100,0%
<b>3111 - Mateřské školy (OTSMI)</b>							
schválený rozpočet		0410	14 759,9				14 759,9
upravený rozpočet			19 259,9				19 259,9
skutečnost k 31.12.2024			10 754,6				10 754,6
% ke schválenému rozpočtu			72,9%				72,9%
% k upravenému rozpočtu			55,8%				55,8%

Rozpočtový oddíl, paragraf	Seskupení položek	ORJ	Investiční nákupy a související výdaje	Nákup majetkových podílů a nároků a vklady do fondů a ústavů	Investiční transfery	Ostatní kapitálové výdaje	Kapitálové výdaje celkem
			61	62	63	69	třída 6
<b>3113 - Základní školy - celkem</b>							
schválený rozpočet		04xx	56 641,4		0,0		56 641,4
upravený rozpočet			78 195,6		1 180,0		79 375,6
skutečnost k 31.12.2024			43 666,3		1 178,5		44 844,8
% ke schválenému rozpočtu			77,1%		x		79,2%
% k upravenému rozpočtu			55,8%		99,9%		56,5%
<b>3113 - Základní školy (OE)</b>							
schválený rozpočet		0407			0,0		0,0
upravený rozpočet					1 180,0		1 180,0
skutečnost k 31.12.2024					1 178,5		1 178,5
% ke schválenému rozpočtu					x		x
% k upravenému rozpočtu					99,9%		99,9%
<b>3113 - Základní školy (OTSMI)</b>							
schválený rozpočet		0410	56 641,4				56 641,4
upravený rozpočet			78 195,6				78 195,6
skutečnost k 31.12.2024			43 666,3				43 666,3
% ke schválenému rozpočtu			77,1%				77,1%
% k upravenému rozpočtu			55,8%				55,8%
<b>3117 - První stupeň základních škol (OTSMI)</b>							
schválený rozpočet		0410	5 000,0				5 000,0
upravený rozpočet			65 000,0				65 000,0
skutečnost k 31.12.2024			0,0				0,0
% ke schválenému rozpočtu			0,0%				0,0%
% k upravenému rozpočtu			0,0%				0,0%

Rozpočtový oddíl, paragraf	Seskupení položek	ORJ	Investiční nákupy a související výdaje	Nákup majetkových podílů a nároků a vklady do fondů a ústavů	Investiční transfery	Ostatní kapitálové výdaje	Kapitálové výdaje celkem
			61	62	63	69	třída 6
odd. 33 - KULTURA, CÍRKVE A SDĚLOVACÍ PROSTŘEDKY - SCHVÁLENÝ ROZPOČET		06xx	0,0				0,0
odd. 33 - KULTURA, CÍRKVE A SDĚLOVACÍ PROSTŘEDKY - UPRAVENÝ ROZPOČET			21 515,5				21 515,5
odd. 33 - KULTURA, CÍRKVE A SDĚLOVACÍ PROSTŘEDKY - SKUTEČNOST			114,9				114,9
odd. 33 - KULTURA, CÍRKVE A SDĚLOVACÍ PROSTŘEDKY - % ke SCHVÁLENÉMU ROZPOČTU			x				x
odd. 33 - KULTURA, CÍRKVE A SDĚLOVACÍ PROSTŘEDKY - % k UPRAVENÉMU ROZPOČTU			0,5%				0,5%
3311 - Divadelní činnost (OTSMI)							
schválený rozpočet		0610	0,0				0,0
upravený rozpočet			21 515,5				21 515,5
skutečnost k 31.12.2024			114,9				114,9
% ke schválenému rozpočtu			x				x
% k upravenému rozpočtu			0,5%				0,5%

Rozpočtový oddíl, paragraf	Seskupení položek	ORJ	Investiční nákupy a související výdaje	Nákup majetkových podílů a nároků a vklady do fondů a ústavů	Investiční transfery	Ostatní kapitálové výdaje	Kapitálové výdaje celkem
			61	62	63	69	třída 6
<b>odd. 34 - SPORT A ZÁJMOVÁ ČINNOST - SCHVÁLENÝ ROZPOČET</b>		04xx	17 400,0				17 400,0
<b>odd. 34 - SPORT A ZÁJMOVÁ ČINNOST - UPRAVENÝ ROZPOČET</b>			17 597,7				17 597,7
<b>odd. 34 - SPORT A ZÁJMOVÁ ČINNOST - SKUTEČNOST</b>			4 963,1				4 963,1
<b>odd. 34 - SPORT A ZÁJMOVÁ ČINNOST - % ke SCHVÁLENÉMU ROZPOČTU</b>			28,5%				28,5%
<b>odd. 34 - SPORT A ZÁJMOVÁ ČINNOST - % k UPRAVENÉMU ROZPOČTU</b>			28,2%				28,2%
<b>3412 - Sportovní zařízení ve vlastnictví obce (OTSMI)</b>							
schválený rozpočet		0410	15 000,0				15 000,0
upravený rozpočet			15 000,0				15 000,0
skutečnost k 31.12.2024			2 367,7				2 367,7
% ke schválenému rozpočtu			15,8%				15,8%
% k upravenému rozpočtu			15,8%				15,8%
<b>3421 - Využití volného času dětí a mládeže (OOŽP)</b>							
schválený rozpočet		0413	2 400,0				2 400,0
upravený rozpočet			2 597,7				2 597,7
skutečnost k 31.12.2024			2 595,4				2 595,4
% ke schválenému rozpočtu			108,1%				108,1%
% k upravenému rozpočtu			99,9%				99,9%

Rozpočtový oddíl, paragraf	Seskupení položek	ORJ	Investiční nákupy a související výdaje	Nákup majetkových podílů a nároků a vklady do fundací a ústavů	Investiční transfery	Ostatní kapitálové výdaje	Kapitálové výdaje celkem
			61	62	63	69	třída 6
<b>odd. 36 - BYDLENÍ, KOMUNÁLNÍ SLUŽBY A ÚZEMNÍ ROZVOJ - SCHVÁLENÝ ROZPOČET</b>		01xx, 08xx	267 849,9				267 849,9
<b>odd. 36 - BYDLENÍ, KOMUNÁLNÍ SLUŽBY A ÚZEMNÍ ROZVOJ - UPRAVENÝ ROZPOČET</b>			314 576,1				314 576,1
<b>odd. 36 - BYDLENÍ, KOMUNÁLNÍ SLUŽBY A ÚZEMNÍ ROZVOJ - SKUTEČNOST</b>			214 955,2				214 955,2
<b>odd. 36 - BYDLENÍ, KOMUNÁLNÍ SLUŽBY A ÚZEMNÍ ROZVOJ - % ke SCHV. ROZPOČTU</b>			80,3%				80,3%
<b>odd. 36 - BYDLENÍ, KOMUNÁLNÍ SLUŽBY A ÚZEMNÍ ROZVOJ - % k UPR. ROZPOČTU</b>			68,3%				68,3%
<b>3635 - Územní plánování (OKÚ – OÚR)</b>							
schválený rozpočet		0118	200,0				200,0
upravený rozpočet			200,0				200,0
skutečnost k 31.12.2024			87,1				87,1
% ke schválenému rozpočtu			43,6%				43,6%
% k upravenému rozpočtu			43,6%				43,6%
<b>3612 - Bytové hospodářství - celkem</b>							
schválený rozpočet		08xx	154 432,0				154 432,0
upravený rozpočet			199 057,1				199 057,1
skutečnost k 31.12.2024			155 602,0				155 602,0
% ke schválenému rozpočtu			100,8%				100,8%
% k upravenému rozpočtu			78,2%				78,2%
<b>3612 - Bytové hospodářství (OE)</b>							
schválený rozpočet		0807	0,0				0,0
upravený rozpočet			27 658,0				27 658,0
skutečnost k 31.12.2024			27 404,7				27 404,7
% ke schválenému rozpočtu			x				x
% k upravenému rozpočtu			99,1%				99,1%

Rozpočtový oddíl, paragraf	Seskupení položek	ORJ	Investiční nákupy a související výdaje	Nákup majetkových podílů a nároků a vklady do fondů a ústavů	Investiční transfery	Ostatní kapitálové výdaje	Kapitálové výdaje celkem
			61	62	63	69	třída 6
<b>3612 - Bytové hospodářství (OTSMI)</b>							
		0810	154 432,0				154 432,0
schválený rozpočet							
upravený rozpočet			171 399,1				171 399,1
skutečnost k 31.12.2024			128 197,3				128 197,3
% ke schválenému rozpočtu			83,0%				83,0%
% k upravenému rozpočtu		74,8%				74,8%	
<b>3613 - Nebytové hospodářství - celkem</b>							
		08xx	104 897,5				104 897,5
schválený rozpočet							
upravený rozpočet			106 527,5				106 527,5
skutečnost k 31.12.2024			54 479,0				54 479,0
% ke schválenému rozpočtu			51,9%				51,9%
% k upravenému rozpočtu		51,1%				51,1%	
<b>3613 - Nebytové hospodářství (OMA)</b>							
		0808	12,1				12,1
schválený rozpočet							
upravený rozpočet			12,1				12,1
skutečnost k 31.12.2024			12,1				12,1
% ke schválenému rozpočtu			100,0%				100,0%
% k upravenému rozpočtu		100,0%				100,0%	
<b>3613 - Nebytové hospodářství (OTSMI)</b>							
		0810	104 885,4				104 885,4
schválený rozpočet							
upravený rozpočet			106 515,4				106 515,4
skutečnost k 31.12.2024			54 466,9				54 466,9
% ke schválenému rozpočtu			51,9%				51,9%
% k upravenému rozpočtu		51,1%				51,1%	

Rozpočtový oddíl, paragraf	Seskupení položek	ORJ	Investiční nákupy a související výdaje	Nákup majetkových podílů a nároků a vklady do fondů a ústavů	Investiční transfery	Ostatní kapitálové výdaje	Kapitálové výdaje celkem
			61	62	63	69	třída 6
3639 - Komunální služby a územní rozvoj jinde nezařazené (OMA)							
		0808	8 320,4				8 320,4
schválený rozpočet			8 791,5				8 791,5
upravený rozpočet			4 787,1				4 787,1
skutečnost k 31.12.2024			57,5%				57,5%
% ke schválenému rozpočtu			54,5%				54,5%
% k upravenému rozpočtu							

Rozpočtový oddíl, paragraf	Seskupení položek	ORJ	Investiční nákupy a související výdaje	Nákup majetkových podílů a nároků a vklady do fondů a ústavů	Investiční transfery	Ostatní kapitálové výdaje	Kapitálové výdaje celkem
			61	62	63	69	třída 6
<b>odd. 37 - OCHRANA ŽIVOTNÍHO PROSTŘEDÍ - SCHVÁLENÝ ROZPOČET</b>		02xx	18 570,0	0,0			18 570,0
<b>odd. 37 - OCHRANA ŽIVOTNÍHO PROSTŘEDÍ - UPRAVENÝ ROZPOČET</b>			27 875,9	10 000,0			37 875,9
<b>odd. 37 - OCHRANA ŽIVOTNÍHO PROSTŘEDÍ - SKUTEČNOST</b>			10 226,2	10 000,0			20 226,2
<b>odd. 37 - OCHRANA ŽIVOTNÍHO PROSTŘEDÍ - % ke SCHVÁLENÉMU ROZPOČTU</b>			55,1%	x			108,9%
<b>odd. 37 - OCHRANA ŽIVOTNÍHO PROSTŘEDÍ - % k UPRAVENÉMU ROZPOČTU</b>			36,7%	100,0%			53,4%
<b>3745 - Péče o vzhled obcí a veřejnou zeleň - celkem</b>							
schválený rozpočet		02xx	18 570,0	0,0			18 570,0
upravený rozpočet			27 875,9	10 000,0			37 875,9
skutečnost k 31.12.2024			10 226,2	10 000,0			20 226,2
% ke schválenému rozpočtu			55,1%	x			108,9%
% k upravenému rozpočtu			36,7%	100,0%			53,4%
<b>3745 - Péče o vzhled obcí a veřejnou zeleň (OE)</b>							
schválený rozpočet		0207		0,0			0,0
upravený rozpočet				10 000,0			10 000,0
skutečnost k 31.12.2024				10 000,0			10 000,0
% ke schválenému rozpočtu				x			x
% k upravenému rozpočtu				100,0%			100,0%
<b>3745 - Péče o vzhled obcí a veřejnou zeleň (OTSMI)</b>							
schválený rozpočet		0210	11 200,0				11 200,0
upravený rozpočet			18 907,6				18 907,6
skutečnost k 31.12.2024			5 877,6				5 877,6
% ke schválenému rozpočtu			52,5%				52,5%
% k upravenému rozpočtu			31,1%				31,1%

Rozpočtový oddíl, paragraf	Seskupení položek	ORJ	Investiční nákupy a související výdaje	Nákup majetkových podílů a nároků a vklady do fondů a ústavů	Investiční transfery	Ostatní kapitálové výdaje	Kapitálové výdaje celkem
			61	62	63	69	třída 6
3745 - Péče o vzhled obcí a veřejnou zeleň (OOŽP)							
			7 370,0				7 370,0
			8 968,3				8 968,3
		0213	4 348,6				4 348,6
			59,0%				59,0%
			48,5%				48,5%

Rozpočtový oddíl, paragraf	Seskupení položek	ORJ	Investiční nákupy a související výdaje	Nákup majetkových podílů a nároků a vklady do fondů a ústavů	Investiční transfery	Ostatní kapitálové výdaje	Kapitálové výdaje celkem
			61	62	63	69	třída 6
odd. 43 - SOCIÁLNÍ SLUŽBY A POMOC - SCHVÁLENÝ ROZPOČET		05xx	13 000,0		0,0		13 000,0
odd. 43 - SOCIÁLNÍ SLUŽBY A POMOC - UPRAVENÝ ROZPOČET			13 000,0		900,0		13 900,0
odd. 43 - SOCIÁLNÍ SLUŽBY A POMOC - SKUTEČNOST			3 309,3		900,0		4 209,3
odd. 43 - SOCIÁLNÍ SLUŽBY A POMOC - % ke SCHVÁLENÉMU ROZPOČTU			25,5%		x		32,4%
odd. 43 - SOCIÁLNÍ SLUŽBY A POMOC - % k UPRAVENÉMU ROZPOČTU			25,5%		100,0%		30,3%
4356 - Denní stacionáře a centra denních služeb (OE)							
schválený rozpočet		0507			0,0		0,0
upravený rozpočet					900,0		900,0
skutečnost k 31.12.2024					900,0		900,0
% ke schválenému rozpočtu					x		x
% k upravenému rozpočtu					100,0%		100,0%
4357 - Domovy pro osoby se zdravotním postižením a domovy se zvláštním režimem (OTSMI)							
schválený rozpočet		0510	13 000,0				13 000,0
upravený rozpočet			13 000,0				13 000,0
skutečnost k 31.12.2024			3 309,3				3 309,3
% ke schválenému rozpočtu			25,5%				25,5%
% k upravenému rozpočtu			25,5%				25,5%

Rozpočtový oddíl, paragraf	Seskupení položek	ORJ	Investiční nákupy a související výdaje	Nákup majetkových podílů a nároků a vklady do fondů a ústavů	Investiční transfery	Ostatní kapitálové výdaje	Kapitálové výdaje celkem
			61	62	63	69	třída 6
odd. 55 - POŽÁRNÍ OCHRANA A INT. ZÁCHRANNÝ SYSTÉM - SCHVÁLENÝ ROZPOČET		07xx	0,0				0,0
odd. 55 - POŽÁRNÍ OCHRANA A INT. ZÁCHRANNÝ SYSTÉM - UPRAVENÝ ROZPOČET			95,0				95,0
odd. 55 - POŽÁRNÍ OCHRANA A INT. ZÁCHRANNÝ SYSTÉM - SKUTEČNOST			94,9				94,9
odd. 55 - POŽÁRNÍ OCHRANA A INT. ZÁCHRANNÝ SYSTÉM - % ke SCHVÁLENÉMU ROZPOČTU			x				x
odd. 55 - POŽÁRNÍ OCHRANA A INT. ZÁCHRANNÝ SYSTÉM - % k UPRAVENÉMU ROZPOČTU			99,9%				99,9%
5512 - Požární ochrana - dobrovolná část (OKÚ - OKŘIS)							
schválený rozpočet		0721	0,0				0,0
upravený rozpočet			95,0				95,0
skutečnost k 31.12.2024			94,9				94,9
% ke schválenému rozpočtu			x				x
% k upravenému rozpočtu			99,9%				99,9%

Rozpočtový oddíl, paragraf	Seskupení položek	ORJ	Investiční nákupy a související výdaje	Nákup majetkových podílů a nároků a vklady do fondů a ústavů	Investiční transfery	Ostatní kapitálové výdaje	Kapitálové výdaje celkem
			61	62	63	69	třída 6
odd. 61 - ST. SPRÁVA, ÚZ. SAMOSPRÁVA A POL. STRANY - SCHVÁLENÝ ROZPOČET		09xx	25 467,0				25 467,0
odd. 61 - ST. SPRÁVA, ÚZ. SAMOSPRÁVA A POL. STRANY - UPRAVENÝ ROZPOČET			29 485,6				29 485,6
odd. 61 - ST. SPRÁVA, ÚZ. SAMOSPRÁVA A POL. STRANY - SKUTEČNOST			11 637,7				11 637,7
odd. 61 - ST. SPRÁVA, ÚZ. SAMOSPRÁVA A POL. STRANY - % ke SCHVÁLENÉMU ROZPOČTU			45,7%				45,7%
odd. 61 - ST. SPRÁVA, ÚZ. SAMOSPRÁVA A POL. STRANY - % k UPRAVENÉMU ROZPOČTU			39,5%				39,5%
6171 - Činnost místní správy - celkem							
schválený rozpočet		09xx	25 467,0				25 467,0
upravený rozpočet			29 485,6				29 485,6
skutečnost k 31.12.2024			11 637,7				11 637,7
% ke schválenému rozpočtu			45,7%				45,7%
% k upravenému rozpočtu			39,5%				39,5%
6171 - Činnost místní správy (OI)							
schválený rozpočet		0904	10 737,0				10 737,0
upravený rozpočet			11 444,4				11 444,4
skutečnost k 31.12.2024			9 219,7				9 219,7
% ke schválenému rozpočtu			85,9%				85,9%
% k upravenému rozpočtu			80,6%				80,6%
6171 - Činnost místní správy (OKÚ - OSÚ)							
schválený rozpočet		0909	1 600,0				1 600,0
upravený rozpočet			2 229,4				2 229,4
skutečnost k 31.12.2024			1 889,2				1 889,2
% ke schválenému rozpočtu			118,1%				118,1%
% k upravenému rozpočtu			84,7%				84,7%

Rozpočtový oddíl, paragraf	Seskupení položek	ORJ	Investiční nákupy a související výdaje	Nákup majetkových podílů a nároků a vklady do fondů a ústavů	Investiční transfery	Ostatní kapitálové výdaje	Kapitálové výdaje celkem
			61	62	63	69	třída 6
6171 - Činnost místní správy (OTSMI)							
schválený rozpočet			13 130,0				13 130,0
upravený rozpočet			15 811,8				15 811,8
skutečnost k 31.12.2024		0910	528,8				528,8
% ke schválenému rozpočtu			4,0%				4,0%
% k upravenému rozpočtu			3,3%				3,3%

Rozpočtový oddíl, paragraf	Seskupení položek	ORJ	Investiční nákupy a související výdaje	Nákup majetkových podílů a nároků a vklady do fondací a ústavů	Investiční transfery	Ostatní kapitálové výdaje	Kapitálové výdaje celkem
			61	62	63	69	třída 6
<b>odd. 63 - FINANČNÍ OPERACE - SCHVÁLENÝ ROZPOČET</b>		10xx			0,0	70 000,0	70 000,0
<b>odd. 63 - FINANČNÍ OPERACE - UPRAVENÝ ROZPOČET</b>					1 194,9	94 629,1	95 824,0
<b>odd. 63 - FINANČNÍ OPERACE - SKUTEČNOST</b>					1 194,9	0,0	1 194,9
<b>odd. 63 - FINANČNÍ OPERACE - % ke SCHVÁLENÉMU ROZPOČTU</b>					x	0,0%	1,7%
<b>odd. 63 - FINANČNÍ OPERACE - % k UPRAVENÉMU ROZPOČTU</b>					100,0%	0,0%	1,2%
<b>6330 - Převody vlastním fondům v rozpočtech územní úrovně (OE)</b>							
schválený rozpočet		1007			0,0		0,0
upravený rozpočet					1 194,9		1 194,9
skutečnost k 31.12.2024					1 194,9		1 194,9
% ke schválenému rozpočtu					x		x
% k upravenému rozpočtu					100,0%		100,0%
<b>6399 - Ostatní finanční operace (OE)</b>							
schválený rozpočet		1007				70 000,0	70 000,0
upravený rozpočet						94 629,1	94 629,1
skutečnost k 31.12.2024						0,0	0,0
% ke schválenému rozpočtu						0,0%	0,0%
% k upravenému rozpočtu						0,0%	0,0%

Kapitálové výdaje MČ Praha 3 za rok 2024 - celkem (v tis. Kč - členění dle seskupení položek)

Rožpočtový oddíl, paragraf	Seskupení položek	ORJ	Investiční nákupy a související výdaje	Nákup majetkových podílů a nároků a vklady do fondací a ústavů	Investiční transfery	Ostatní kapitálové výdaje	Kapitálové výdaje celkem
			61	62	63	69	třída 6
odd. 31 a 32 - VZDĚLÁVÁNÍ A ŠKOLSKÉ SLUŽBY - SCHVÁLENÝ ROZPOČET		04xx	76 401,3		1 280,0		77 681,3
odd. 31 a 32 - VZDĚLÁVÁNÍ A ŠKOLSKÉ SLUŽBY - UPRAVENÝ ROZPOČET			162 455,5		1 280,0		163 735,5
odd. 31 a 32 - VZDĚLÁVÁNÍ A ŠKOLSKÉ SLUŽBY - SKUTEČNOST			54 420,9		1 278,5		55 699,4
odd. 31 a 32 - VZDĚLÁVÁNÍ A ŠKOLSKÉ SLUŽBY - % ke SCHVÁLENÉMU ROZPOČTU			71,2%		99,9%		71,7%
odd. 31 a 32 - VZDĚLÁVÁNÍ A ŠKOLSKÉ SLUŽBY - % k UPRAVENÉMU ROZPOČTU			33,5%		99,9%		34,0%
odd. 33 - KULTURA, CÍRKVE A SDĚLOVACÍ PROSTŘEDKY - SCHVÁLENÝ ROZPOČET		06xx	0,0				0,0
odd. 33 - KULTURA, CÍRKVE A SDĚLOVACÍ PROSTŘEDKY - UPRAVENÝ ROZPOČET			21 515,5				21 515,5
odd. 33 - KULTURA, CÍRKVE A SDĚLOVACÍ PROSTŘEDKY - SKUTEČNOST			114,9				114,9
odd. 33 - KULTURA, CÍRKVE A SDĚLOVACÍ PROSTŘEDKY - % ke SCHVÁLENÉMU ROZPOČTU			x				x
odd. 33 - KULTURA, CÍRKVE A SDĚLOVACÍ PROSTŘEDKY - % k UPRAVENÉMU ROZPOČTU			0,5%				0,5%
odd. 34 - SPORT A ZÁJMOVÁ ČINNOST - SCHVÁLENÝ ROZPOČET		04xx	17 400,0				17 400,0
odd. 34 - SPORT A ZÁJMOVÁ ČINNOST - UPRAVENÝ ROZPOČET			17 597,7				17 597,7
odd. 34 - SPORT A ZÁJMOVÁ ČINNOST - SKUTEČNOST			4 963,1				4 963,1
odd. 34 - SPORT A ZÁJMOVÁ ČINNOST - % ke SCHVÁLENÉMU ROZPOČTU			28,5%				28,5%
odd. 34 - SPORT A ZÁJMOVÁ ČINNOST - % k UPRAVENÉMU ROZPOČTU			28,2%				28,2%

Rožpočtový oddíl, paragraf	Seskupení položek	ORJ	Investiční nákupy a související výdaje	Nákup majetkových podílů a nároků a vklady do fundací a ústavů	Investiční transfery	Ostatní kapitálové výdaje	Kapitálové výdaje celkem
			61	62	63	69	třída 6
odd. 36 - BYDLENÍ, KOMUNÁLNÍ SLUŽBY A ÚZEMNÍ ROZVOJ - SCHVÁLENÝ ROZPOČET		01xx, 08xx	267 849,9				267 849,9
odd. 36 - BYDLENÍ, KOMUNÁLNÍ SLUŽBY A ÚZEMNÍ ROZVOJ - UPRAVENÝ ROZPOČET			314 576,1				314 576,1
odd. 36 - BYDLENÍ, KOMUNÁLNÍ SLUŽBY A ÚZEMNÍ ROZVOJ - SKUTEČNOST			214 955,2				214 955,2
odd. 36 - BYDLENÍ, KOMUNÁLNÍ SLUŽBY A ÚZEMNÍ ROZVOJ - % ke SCHVÁLENÉMU ROZPOČTU			80,3%				80,3%
odd. 36 - BYDLENÍ, KOMUNÁLNÍ SLUŽBY A ÚZEMNÍ ROZVOJ - % k UPRAVENÉMU ROZPOČTU			68,3%				68,3%
odd. 37 - OCHRANA ŽIVOTNÍHO PROSTŘEDÍ - SCHVÁLENÝ ROZPOČET		02xx	18 570,0	0,0			18 570,0
odd. 37 - OCHRANA ŽIVOTNÍHO PROSTŘEDÍ - UPRAVENÝ ROZPOČET			27 875,9	10 000,0			37 875,9
odd. 37 - OCHRANA ŽIVOTNÍHO PROSTŘEDÍ - SKUTEČNOST			10 226,2	10 000,0			20 226,2
odd. 37 - OCHRANA ŽIVOTNÍHO PROSTŘEDÍ - % ke SCHVÁLENÉMU ROZPOČTU			55,1%	x			108,9%
odd. 37 - OCHRANA ŽIVOTNÍHO PROSTŘEDÍ - % k UPRAVENÉMU ROZPOČTU			36,7%	100,0%			53,4%
odd. 43 - SOCIÁLNÍ SLUŽBY A POMOC - SCHVÁLENÝ ROZPOČET		05xx	13 000,0		0,0		13 000,0
odd. 43 - SOCIÁLNÍ SLUŽBY A POMOC - UPRAVENÝ ROZPOČET			13 000,0		900,0		13 900,0
odd. 43 - SOCIÁLNÍ SLUŽBY A POMOC - SKUTEČNOST			3 309,3		900,0		4 209,3
odd. 43 - SOCIÁLNÍ SLUŽBY A POMOC - % ke SCHVÁLENÉMU ROZPOČTU			25,5%		x		32,4%
odd. 43 - SOCIÁLNÍ SLUŽBY A POMOC - % k UPRAVENÉMU ROZPOČTU			25,5%		100,0%		30,3%

Rožpočtový oddíl, paragraf	Seskupení položek	ORJ	Investiční nákupy a související výdaje	Nákup majetkových podílů a nároků a vklady do fundací a ústavů	Investiční transfery	Ostatní kapitálové výdaje	Kapitálové výdaje celkem
			61	62	63	69	třída 6
<b>odd. 55 - POŽÁRNÍ OCHRANA A INT. ZÁCHRANNÝ SYSTÉM - SCHVÁLENÝ ROZPOČET</b>							
odd. 55 - POŽÁRNÍ OCHRANA A INT. ZÁCHRANNÝ SYSTÉM - SCHVÁLENÝ ROZPOČET			0,0				0,0
odd. 55 - POŽÁRNÍ OCHRANA A INT. ZÁCHRANNÝ SYSTÉM - UPRAVENÝ ROZPOČET			95,0				95,0
odd. 55 - POŽÁRNÍ OCHRANA A INT. ZÁCHRANNÝ SYSTÉM - SKUTEČNOST			94,9				94,9
odd. 55 - POŽÁRNÍ OCHRANA A INT. ZÁCHRANNÝ SYSTÉM - % ke SCHVÁLENÉMU ROZPOČTU			x				x
odd. 55 - POŽÁRNÍ OCHRANA A INT. ZÁCHRANNÝ SYSTÉM - % k UPRAVENÉMU ROZPOČTU			99,9%				99,9%
<b>odd. 61 - ST. SPRÁVA, ÚZ. SAMOSPRÁVA A POL. STRANY - SCHVÁLENÝ ROZPOČET</b>							
odd. 61 - ST. SPRÁVA, ÚZ. SAMOSPRÁVA A POL. STRANY - SCHVÁLENÝ ROZPOČET			25 467,0				25 467,0
odd. 61 - ST. SPRÁVA, ÚZ. SAMOSPRÁVA A POL. STRANY - UPRAVENÝ ROZPOČET			29 485,6				29 485,6
odd. 61 - ST. SPRÁVA, ÚZ. SAMOSPRÁVA A POL. STRANY - SKUTEČNOST			11 637,7				11 637,7
odd. 61 - ST. SPRÁVA, ÚZ. SAMOSPRÁVA A POL. STRANY - % ke SCHVÁLENÉMU ROZPOČTU			45,7%				45,7%
odd. 61 - ST. SPRÁVA, ÚZ. SAMOSPRÁVA A POL. STRANY - % k UPRAVENÉMU ROZPOČTU			39,5%				39,5%
<b>odd. 63 - FINANČNÍ OPERACE - SCHVÁLENÝ ROZPOČET</b>							
odd. 63 - FINANČNÍ OPERACE - SCHVÁLENÝ ROZPOČET					0,0	70 000,0	70 000,0
odd. 63 - FINANČNÍ OPERACE - UPRAVENÝ ROZPOČET					1 194,9	94 629,1	95 824,0
odd. 63 - FINANČNÍ OPERACE - SKUTEČNOST					1 194,9	0,0	1 194,9
odd. 63 - FINANČNÍ OPERACE - % ke SCHVÁLENÉMU ROZPOČTU					x	0,0%	1,7%
odd. 63 - FINANČNÍ OPERACE - % k UPRAVENÉMU ROZPOČTU					100,0%	0,0%	1,2%
<b>Kapitálové výdaje celkem</b>							
KAPITÁLOVÉ VÝDAJE - SCHVÁLENÝ ROZPOČET			418 688,2	0,0	1 280,0	70 000,0	489 968,2
KAPITÁLOVÉ VÝDAJE - UPRAVENÝ ROZPOČET			586 601,3	10 000,0	3 374,9	94 629,1	694 605,3
KAPITÁLOVÉ VÝDAJE - SKUTEČNOST			299 722,2	10 000,0	3 373,4	0,0	313 095,6
KAPITÁLOVÉ VÝDAJE - % ke SCHVÁLENÉMU ROZPOČTU			71,6%	x	263,5%	0,0%	63,9%
KAPITÁLOVÉ VÝDAJE - % k UPRAVENÉMU ROZPOČTU			51,1%	100,0%	100,0%	0,0%	45,1%

## KOMENTÁŘ K ČERPÁNÍ KAPITÁLOVÝCH VÝDAJŮ MČ PRAHA 3 ZA ROK 2024

### Celkový přehled kapitálových výdajů za rok 2024:

Schválený rozpočet 2024:	489 968,2 tis. Kč
Upravený rozpočet k 31.12.2024:	694 605,3 tis. Kč
Skutečnost k 31.12.2024:	313 095,6 tis. Kč
% plnění ke schválenému rozpočtu:	63,9 %
% plnění k upravenému rozpočtu:	45,1 %

Dále je uveden komentář čerpání kapitálových výdajů dle jednotlivých oddílů.

### **Rozp. odd. 31 a 32 – VZDĚLÁVÁNÍ A ŠKOLSKÉ SLUŽBY** **55 699,4 tis. Kč**

Na tomto oddíle se svými výdaji podílel odbor ekonomický a odbor technické správy majetku a investic. Níže uvádíme podrobný komentář čerpání kapitálových výdajů v členění, které navazuje na tabulku Kapitálové výdaje MČ Praha 3 za rok 2024 (v tis. Kč – členění dle seskupení).

### **3111 – Mateřské školy** **10 854,6 tis. Kč**

<b>Odbor ekonomický – výdaje celkem:</b>	<b>100,0 tis. Kč</b>
✖ 6351 – Investiční transfery zřízeným příspěvkovým organizacím	100,0 tis. Kč
• Mateřská škola, Praha 3, Na Balkáně 74/2590	100,0 tis. Kč
– investiční příspěvek	

Jednalo se o investiční příspěvek na pořízení sklopné plynové pánve.

**Odbor technické správy majetku a investic – výdaje celkem: 10 754,6 tis. Kč**

✘ 6121 – Stavby 10 023,0 tis. Kč

- Lesní školka – projektová dokumentace a realizace 9 663,8 tis. Kč

Finanční prostředky byly čerpány za výstavbu tří objektů, úpravu zahrady, umístění prvků (herní prvky, kompostér, ohniště a další), související dokončovací práce, výsadbu, výkon technického dozoru investora a BOZP a laboratorní šetření vody.

– ponechaná dotace z rozpočtu hl. m. Prahy 4 500,0 tis. Kč

– přidělená dotace z rozpočtu hl. m. Prahy 5 163,5 tis. Kč

– rozpočet městské části Praha 3 0,3 tis. Kč

- Mateřská škola Na Vackově v rámci developerské výstavby 359,2 tis. Kč

Finanční prostředky byly čerpány na úpravu a vybavení přilehlé zahrady. Dále byly finanční prostředky čerpány za administraci veřejné zakázky, autorský dozor a koordinátora BOZP.

✘ 6122 – Stroje, přístroje a zařízení 731,6 tis. Kč

- Mateřská škola Na Vackově v rámci developerské výstavby 731,6 tis. Kč  
– vybavení nad 40 tis. Kč

Finanční prostředky byly čerpány za výdaje na vybavení interiéru MŠ Na Vackově, na pořízení nábytku a gastrovybavení v pořizovací ceně nad 40 tis. Kč. Dále byly finanční prostředky čerpány za administraci veřejné zakázky na vybavení, autorský dozor a koordinátora BOZP.

**3113 – Základní školy ----- 44 844,8 tis. Kč**

**Odbor ekonomický – výdaje celkem: 1 178,5 tis. Kč**

✘ 6351 – Investiční transfery zřízeným příspěvkovým organizacím 1 178,5 tis. Kč

- Základní škola Pražáčka, Praha 3, Nad Ohradou 25/1700 1 000,0 tis. Kč  
– investiční příspěvek

Jednalo se o investiční příspěvek na pořízení vybavení do kuchyně, a to na konvektomat a krouhač zeleniny.

- Základní škola a mateřská škola Jaroslava Seiferta, 178,5 tis. Kč  
Praha 3, Vikova 31/800  
– investiční příspěvek

Jednalo se o investiční příspěvek na pořízení varného kotle.

**Odbor technické správy majetku a investic – výdaje celkem: 43 666,3 tis. Kč**

- ✖ 6121 – Stavby 43 666,3 tis. Kč
  - Základní škola, Praha 3, Jeseniova 96/2400 29 571,0 tis. Kč
    - rozšíření kapacity – realizace (včetně akumulace dešťových vod)

Finanční prostředky byly čerpány za stavební práce, rozvody vody a odpadu, vzduchotechniku, chlazení, elektro rozvody včetně rozvaděčů, topení a odborné dozory (autorský dozor, technický dozor investora a BOZP).

– <i>přídělená dotace z rozpočtu hl. m. Prahy</i>	19 082,8 tis. Kč
– <i>ponechaná dotace z rozpočtu hl. m. Prahy</i>	7 904,6 tis. Kč
– <i>rozpočet městské části Praha 3</i>	2 583,6 tis. Kč

- Základní škola a mateřská škola, Praha 3, 11 792,9 tis. Kč
  - nám. Jiřího z Lobkovic 22/121, budova Perunova
  - výstavba výtahu a rekonstrukce elektroinstalace

Finanční prostředky byly čerpány za elektro práce a související stavební práce, autorský dozor a technický dozor stavebníka.

- Objekt Havlíčkovo nám. 10 – komplexní rekonstrukce pro základní školu 988,3 tis. Kč
  - projektová dokumentace

Finanční prostředky byly čerpány za výkon vyššího odborného dohledu v rámci projektové dokumentace a za projektovou dokumentaci (pravomocné rozhodnutí o odstranění stavby).

– <i>ponechaná dotace z rozpočtu hl. m. Prahy</i>	988,3 tis. Kč
---	---------------

- Základní škola, Praha 3, Jeseniova 96/2400 215,4 tis. Kč
  - energetická opatření

Finanční prostředky byly čerpány za zpracování zadání metody design & build a za administraci veřejné zakázky.

- Základní škola, Praha 3, Jeseniova 96/2400 141,6 tis. Kč
  - rekonstrukce sportoviště

Finanční prostředky byly čerpány za administraci veřejné zakázky a za studii přístupnosti sportoviště a zázemí pro handicapované osoby.

- Vnitroblok za Základní školou, Praha 3, Lupáčova 1/1200 536,6 tis. Kč  
– vybudování herní a odpočinkové plochy

Finanční prostředky byly čerpány na zhotovení podkladů pro zpracování projektové dokumentace, za projekt pro společné územní a stavební řízení a inženýring.

- Základní škola a mateřská škola Jaroslava Seiferta, Praha 3, Vlkova 31/800, 420,5 tis. Kč  
vnitroblok (budova Vlkova)  
– instalace herní plochy na střeše jídelny

Finanční prostředky byly čerpány na práce spočívající v realizaci herní plochy s povrchem SmartSoft včetně instalace grafických motivů a prvků na herní plochu.

### **Rozp. odd. 33 – KULTURA, CÍRKVE A SDĚLOVACÍ PROSTŘEDKY 114,9 tis. Kč**

Na tomto oddíle se svými výdaji podílel odbor technické správy majetku a investic. Níže uvádíme podrobný komentář čerpání kapitálových výdajů v členění, které navazuje na tabulku Kapitálové výdaje MČ Praha 3 za rok 2024 (v tis. Kč – členění dle seskupení).

#### **3311 – Divadelní činnost 114,9 tis. Kč**

**Odbor technické správy majetku a investic – výdaje celkem: 114,9 tis. Kč**

× 6121 – Stavby 114,9 tis. Kč

- Dům tance – administrace veřejné zakázky 114,9 tis. Kč

Finanční prostředky byly čerpány za administraci veřejné zakázky s názvem „Dům tance – kulturně kreativní centrum pro tanec, Husitská 1050/7, Praha“.

– *ponechaná dotace z rozpočtu hl. m. Prahy* 114,9 tis. Kč

### **Rozp. odd. 34 – SPORT A ZÁJMOVÁ ČINNOST 4 963,1 tis. Kč**

Na tomto oddíle se svými výdaji podílel odbor technické správy majetku a investic a odbor ochrany životního prostředí. Níže uvádíme podrobný komentář čerpání kapitálových výdajů v členění, které navazuje na tabulku Kapitálové výdaje MČ Praha 3 za rok 2024 (v tis. Kč – členění dle seskupení).

**3412 – Sportovní zařízení ve vlastnictví obce ----- 2 367,7 tis. Kč**

**Odbor technické správy majetku a investic – výdaje celkem: 2 367,7 tis. Kč**

- ✖ 6121 – Stavby 2 367,7 tis. Kč
  - Sportovní a rekreační areál Pražačka se školní jídelnou, Praha 3, 1 435,7 tis. Kč  
Za Žižkovskou vozovnou 19/2716  
– výstavba skateparku

Finanční prostředky byly čerpány na terénní úpravy, stavební práce, osazení zámečnických konstrukcí a za výdaje na technický dozor stavebníka a koordinátora BOZP.

- Stadion Viktoria Žižkov – rekonstrukce zázemí a tribun 817,1 tis. Kč

Finanční prostředky byly čerpány na výstavbu zázemí (tzv. buňkoviště). Jedná se o dvoupodlažní dočasnou stavbu zázemí sportovního areálu obsahující občerstvení, administrativní prostory, skladovací prostory zahradní techniky a sociální zázemí pro diváky a zaměstnance klubu.

- Sportovní a rekreační areál Pražačka se školní jídelnou, Praha 3, 114,9 tis. Kč  
Za Žižkovskou vozovnou 19/2716  
– projektová dokumentace na rekonstrukci provozního objektu a výstavbu haly na beachvolejbal

Finanční prostředky byly čerpány na inženýring pro projektovou dokumentaci pro stavební povolení na výstavbu haly na beachvolejbal, žádost o vydání stavebního povolení na rekonstrukci provozního objektu byla podána na stavební úřad.

**3421 – Využití volného času dětí a mládeže ----- 2 595,4 tis. Kč**

**Odbor ochrany životního prostředí – výdaje celkem: 2 595,4 tis. Kč**

- ✖ 6121 – Stavby 2 595,4 tis. Kč
  - Obnova dětského hřiště Lupáčova 2 595,4 tis. Kč

Finanční prostředky byly čerpány na obnovu dětského hřiště, a to zejména na oplocení, krajinářské úpravy a dřevěnou palubu. Dále byly finanční prostředky využity na zpracování posteru dle projektové dokumentace a účast autorského dozoru na finálním představení projektu veřejnosti.

Na tomto oddíle se svými výdaji podílel odbor ekonomický, odbor technické správy majetku a investic, odbor kancelář úřadu – oddělení územního rozvoje a odbor majetku. Níže uvádíme podrobný komentář čerpání kapitálových výdajů v členění, které navazuje na tabulku Kapitálové výdaje MČ Praha 3 za rok 2024 (v tis. Kč – členění dle seskupení).

**3612 – Bytové hospodářství** ----- **155 602,0 tis. Kč****Odbor ekonomický – výdaje celkem:** **27 404,7 tis. Kč**

- × 6121 – Stavby 27 404,7 tis. Kč
  - Průčtování technického zhodnocení 27 404,7 tis. Kč

Jednalo se o průčtování technického zhodnocení realizovaného Správou zbytkového majetku MČ Praha 3 a.s.

**Odbor technické správy majetku a investic – výdaje celkem:** **128 197,3 tis. Kč**

- × 6121 – Stavby 128 197,3 tis. Kč
  - Rekonstrukce bytových domů Táboritská 22 – 26 69 344,5 tis. Kč

Finanční prostředky byly čerpány na dokončení střechy nad komerčními prostory a za obklad fasády v přízemí na jižní straně objektu. Na čerpání finančních prostředků se dále podílí kamenná dlažba a schodiště průchodu, záchytný systém střechy, instalace velkých pultových světlíků nad průchody, výměna zvonkových panelů a domácích telefonů v bytech, oprava asfaltových povrchů kolem objektu, výměna ucpaných dešťosvodů v nebytových prostorech 1. nadzemního podlaží, přeložky rozvodných skříní PRE, ochranné sítě a zasklení lodžii, úprava sestav oken ve 3. nadzemním podlaží domu Táboritská 22 dle požadavku památkářů, přeložky vody, kanalizace, elektro a vytápění v upravovaných prostorách, skladu a drogerie na jižní fasádě včetně obkladů a dlažeb, úprava fasády domu Táboritská 22 řezáním diamantovým kotoučem po statickém posouzení včetně následného začištění a zateplení.

- Rekonstrukce bytových domů Kubelíkova 60 – 66 43 995,8 tis. Kč

Finanční prostředky byly čerpány na dokončení úprav lodžii v 2. nadzemním podlaží, za práce na budování nových komerčních prostor a nové pasáže mezi domem a supermarketem. Došlo k výměně vstupních portálů s protipožárními dveřmi u zadních vchodů domů Kubelíkova 62, 64, 66, dokončení opravy střechy na rozhraní bytového domu se supermarketem, dokončení uzemnění hromosvodu, hydroizolační úpravě technického podlaží ve 2. nadzemním podlaží budovy, sanaci stropu prostor v 1. podzemním podlaží pod kontejnerovým stáním, úpravám vnitřních rozvodů vody, kanalizace, elektra, vytápění a veřejného osvětlení. Dále byly finanční prostředky čerpány na autorský dozor, technický dozor stavebníka, činnost koordinátora BOZP, zpracování konceptu a dispozice

plánované stavby (AST) spočívající ve změně komerčních prostor na kavárnu a za dokončovací práce (osazení odvodňovacích vpustí do dlažby před vchody Kubelíkova 60 a 66 apod.).

- Rekonstrukce bytového domu Husinecká 9 5 060,7 tis. Kč

Finanční prostředky byly čerpány za dokončovací práce (práce v jednotlivých bytech a společných prostorech domu a dokončovací práce na výtahu), za provedení provětrávané fasády na části boční zdi, za dodání a montáž 8 kuchyňských linek, za dodatečné úpravy pro usnadnění pohybu invalidních osob. Dále byly finanční prostředky čerpány na činnost technického dozoru stavebníka.

- Rekonstrukce bytových jednotek v majetku městské části Praha 3 9 796,3 tis. Kč

Finanční prostředky byly čerpány na technické zhodnocení 13 bytových jednotek, a to včetně činnosti technického dozoru stavebníka. Dále byly výdaje čerpány na projektovou dokumentaci na rekonstrukci dalších 6 bytových jednotek a 1 bytu po vyhoření.

### **3613 – Nebytové hospodářství** ----- **54 479,0 tis. Kč**

**Odbor majetku – výdaje celkem:** **12,1 tis. Kč**

- × 6121 – Stavby 12,1 tis. Kč
  - Nákup nebytové jednotky Vackov 12,1 tis. Kč

Finanční prostředky byly čerpány na nákup nebytové jednotky č. 2930/53, v k.ú. Žižkov v developerském projektu za účelem provozování mateřské školy.

**Odbor technické správy majetku a investic – výdaje celkem:** **54 466,9 tis. Kč**

- × 6121 – Stavby 54 466,9 tis. Kč
  - Garáže Vinohradská 114, 116 – rekonstrukce 45 850,1 tis. Kč

Finanční prostředky byly čerpány na dokončení sanací původních betonových konstrukcí, instalaci rozvodů (elektro, voda a kanalizace), montáž výtahové šachty. Na čerpání finančních prostředků se dále podílí retenční nádrže na dešťovou vodu pro zalévání zelené střechy, rozvody vody a kanalizace k retenčním nádržím, střecha garáží včetně zateplení, automatická střešní zálaha, vegetační povrch střechy, elektroinstalační rozvody a úprava hlavního rozvaděče, rozvody a instalace automatického hasicího zařízení, dodávka a montáž nočních bezpečnostních rolet, skladba stropů stěn a podlah průjezdu, dlažba v průjezdu, dodávka a montáž autovýtahu, vzduchotechnika pro větrání prostor garáží, strojovny autovýtahu, sklepů a zázemí garáží, malby stěn a stropů garáží, úpravy vjezdových vrat, speciální nátěr podlah, nátěr vodorovného značení parkovacích stání, instalace bezpečnostních prvků

a dopravního značení. Dále byly hrazeny výdaje za výkon vyššího odborného dohledu, autorský dozor, technický dozor stavebníka, činnost koordinátora BOZP.

- *přídělená dotace z rozpočtu hl. m. Prahy* 18 000,0 tis. Kč
- *rozpočet městské části Praha 3* 27 850,1 tis. Kč

- SMP Praha 3, a. s. – investice do kotelen v majetku městské části Praha 3 6 433,3 tis. Kč

Finanční prostředky byly čerpány na revizi projektové dokumentace na kotelnu Jeseniova 35 a její následnou rekonstrukci. Dále byly výdaje čerpány na rekonstrukci kotelny Prokopova 16, na osazení dávkovacího čerpadla v kotelně Ondříčkova 35, na zpracování projektové dokumentace kotelny Baranova 40.

- Poliklinika Vinohradská – realizace 325,5 tis. Kč

Finanční prostředky byly čerpány na energetické posouzení. Dále byla hrazena úprava předprojektové dokumentace a projektová dokumentace na stavební úpravy interiéru a ordinací v 1. a 2. NP.

- Garáže Táboritská 22–26 520,3 tis. Kč  
– projektová dokumentace

Finanční prostředky byly čerpány za projekční práce na zajištění rozhodnutí o změně územního rozhodnutí.

- Objekt Prokopova 16/100 – rekonstrukce půdních prostor 212,4 tis. Kč

Finanční prostředky byly čerpány na zpracování projektové dokumentace pro provedení stavby z důvodu zamýšlené rekolaudace půdních prostor k následnému využití.

- Objekt Jeseniova 1045/33 – vybudování dětských skupin 326,7 tis. Kč

Finanční prostředky byly čerpány na zpracování dokumentace pro stavební řízení prostoru pro dětskou skupinu a PENB.

- Úprava objektu parc. č. 408/8 53,8 tis. Kč

Finanční prostředky byly čerpány za zpracování projekčních prací v rámci úpravy objektu 408/8. Projekční práce se týkají návrhu elektroinstalace. Jedná se o parc. č. 408/8 v k.ú. Žižkov (domeček na Vítkově).

- Objekt úřadu Seifertova 51 - rekonstrukce pro provoz dětské skupiny 11,4 tis. Kč

Finanční prostředky byly čerpány na úpravy projektu a úpravy rozpočtu dle požadavků investora, sloužící jako podklad pro výběrové řízení.

- Nebytových prostor Jana Želivského 18 a 22 - rekonstrukce 660,9 tis. Kč  
(rozšíření zázemí pečovatelské služby)

Finanční prostředky byly čerpány na stavebně montážní práce. Jedná se o rozšíření prostor zázemí Pečovatelské služby Praha 3 o dva nebytové prostory na adrese Jana Želivského 18 a 22. V nově zrekonstruovaných prostorech vznikne zázemí pro pečovatelky. Na tu akci byla schválena dotace z Ministerstva práce a sociálních věcí České republiky (Národní plán obnovy) ve výši 1 811,0 tis. Kč. Schválená dotace je v režimu ex post a bude vyplacena až v roce 2025.

- Stánek Na Parukářce (Vrch sv. Kříže) 42,3 tis. Kč

Finanční prostředky byly čerpány na zpracování projektové dokumentace pro výběr zhotovitele stavebních úprav. Jedná se o rekonstrukci objektu občerstvení na Parukářce, a také objektu veřejných toalet.

- Garáže ve zprávě SZM – zabezpečovací systém 30,2 tis. Kč

Finanční prostředky byly čerpány na aktualizaci a doplnění zadávací dokumentace z roku 2023.

### **3635 – Územní plánování ----- 87,1 tis. Kč**

**Odbor kancelář úřadu – oddělení územního rozvoje – výdaje celkem: 87,1 tis. Kč**

- × 6121 – Stavby 87,1 tis. Kč
  - Supervize architektů rekonstrukcí panelových domů 87,1 tis. Kč

Finanční prostředky byly čerpány za supervize architekta v rámci rekonstrukce panelových domů Táboritská 22–26.

### **3639 – Komunální služby a územní rozvoj jinde nezařazené ----- 4 787,1 tis. Kč**

**Odbor majetku – výdaje celkem: 4 787,1 tis. Kč**

- × 6121 – Stavby 0,7 tis. Kč
  - Stánek s občerstvením 0,7 tis. Kč

Finanční prostředky byly čerpány na nákup dlouhodobého majetku, a to stavby stánku s občerstvením na základě kupní smlouvy č. 2024/00788/OMA-ONNM od fyzické osoby.

× 6130 – Pozemky	4 786,4 tis. Kč
• Nákup pozemku parc. č. 4251/11 v k.ú. Žižkov	2 972,8 tis. Kč

Finanční prostředky byly čerpány na nákup pozemku od fyzických osob, parc. č. 4251/11 v k.ú. Žižkov – proluka mezi domy v ulici Jana Želivského.

• Nákup pozemku parc. č. 3047/1 a 3065/17 v k.ú. Žižkov	1 813,6 tis. Kč
---	-----------------

Finanční prostředky byly čerpány na nákup pozemku od fyzických osob, parc. č. 3047/1 a 3065/17 v k.ú. Žižkov – ulice Malešická.

### **Rozp. odd. 37 – OCHRANA ŽIVOTNÍHO PROSTŘEDÍ 20 226,2 tis. Kč**

Na tomto oddíle se svými výdaji podílel odbor ekonomický, odbor technické správy majetku a investic a odbor ochrany životního prostředí. Níže uvádíme podrobný komentář čerpání kapitálových výdajů v členění, které navazuje na tabulku Kapitálové výdaje MČ Praha 3 za rok 2024 (v tis. Kč – členění dle seskupení).

### **3745 – Péče o vzhled obcí a veřejnou zeleň 20 226,2 tis. Kč**

#### **Odbor ekonomický – výdaje celkem: 10 000,0 tis. Kč**

× 6202 – Nákup majetkových podílů	10 000,0 tis. Kč
• Čistá Trojka s.r.o. - peněžitý vklad	10 000,0 tis. Kč

Jedná se o peněžitý vklad dle zakladatelské listiny NZ 946/2024 do založené právnické osoby k zajištění úklidu veřejných prostranství na území Prahy 3, společnosti s ručením omezeným s názvem Čistá Trojka s.r.o.

#### **Odbor technické správy majetku a investic – výdaje celkem: 5 877,6 tis. Kč**

× 6121 – Stavby	5 877,6 tis. Kč
• Revitalizace Tachovského náměstí	5 190,6 tis. Kč

Finanční prostředky byly čerpány za dokončovací práce na kanalizaci, dláždění komunikací, osazování mobiliáře, provádění elektroinstalací, závlahový systém, zámečnické konstrukce, instalace zábradlí, kovové rohože kolem stromů, úprava svahu u schodů na Vítkov, dopravní značení, za dokumentaci pro vodoprávní řízení a dokumentaci zaměření skutečného stavu. Dále byly hrazeny výdaje na autorský dozor, technický dozor stavebníka a koordinátora BOZP.

- Vyústění žižkovského tunelu – umělecké dílo 375,1 tis. Kč

Finanční prostředky byly čerpány za dopracování studie a přípravu včetně předání realizační dokumentace. Jedná se o pořízení výtvarného díla do veřejného prostoru vyústění žižkovského tunelu na Tachovské náměstí.

- *přídělená dotace z rozpočtu hl. m. Prahy* 375,1 tis. Kč

- Vodní prvek pod žižkovskými schody 311,9 tis. Kč

Finanční prostředky byly čerpány za výdaje na projektovou dokumentaci ke stavebnímu povolení, přičemž nebylo možné čerpat dle smlouvy o dílo v roce 2024 více finančních prostředků z důvodu čekání na vydání stavebního povolení.

- *ponechaná dotace z rozpočtu hl. m. Prahy* 311,9 tis. Kč

**Odbor ochrany životního prostředí – výdaje celkem: 4 348,6 tis. Kč**

- ✖ 6121 – Stavby 4 348,6 tis. Kč

- Obnova uličních stromořadí Praha 3 2 568,1 tis. Kč

Finanční prostředky byly čerpány za stavební práce a na činnost koordinátora BOZP na akci „Obnova uličních stromořadí Praha 3 - nová komunikační zeleň – Za Žižkovskou vozovnou“.

- *přídělená dotace z rozpočtu hl. m. Prahy* 1 300,0 tis. Kč
- *rozpočet městské části Praha 3* 1 104,0 tis. Kč
- *dotace z Agentury ochrany přírody a krajiny ČR* 164,1 tis. Kč  
(*Operační program životní prostředí 2021-2027*)

- Komunitní zahrada Kapslovna 858,9 tis. Kč

Finanční prostředky byly čerpány za stavební práce a na činnost koordinátora BOZP na akci „Komunitní zahrada Kapslovna“.

- Park Parukářka – rekonstrukce zpevněných ploch 580,8 tis. Kč

Finanční prostředky byly čerpány na zpracování biologického průzkumu parku s vyhodnocením vlivu na jednotlivé složky životního prostředí.

- Výstavba retenční nádrže a rekonstrukce zpevněných ploch nám. W. Churchilla 180,3 tis. Kč

Finanční prostředky byly čerpány na projektovou dokumentaci.

- Regenerace parku Na Ohradě 120,0 tis. Kč

Finanční prostředky byly čerpány na studii sloužící jako podklad pro zadání projektové dokumentace.

- Posílení potenciálu parku Židovské pece 40,5 tis. Kč

Finanční prostředky byly čerpány na hydrogeologický průzkum pro ověření možnosti vsakování srážkových vod v parku Židovské pece a na obnovu stanovisek správců sítí na park Židovské pece. Dále byly finanční prostředky čerpány na zajištění výpočtu součinitele odtoku pro zpevněné povrchy v rámci akce „Posílení potenciálu parku Židovské pece“.

#### **Rozp. odd. 43 – SOCIÁLNÍ SLUŽBY A POMOC 4 209,3 tis. Kč**

Na tomto oddíle se svými výdaji podílel odbor ekonomický a odbor technické správy majetku a investic. Níže uvádíme podrobný komentář čerpání kapitálových výdajů v členění, které navazuje na tabulku Kapitálové výdaje MČ Praha 3 za rok 2024 (v tis. Kč – členění dle seskupení).

#### **4356 – Denní stacionáře a centra denních služeb 900,0 tis. Kč**

##### **Odbor ekonomický – výdaje celkem: 900,0 tis. Kč**

- × 6351 – Investiční transfery zřízeným příspěvkovým organizacím 900,0 tis. Kč
  - Integrační centrum Zahrada v Praze 3, Praha 3, U Zásobní zahrady 2445/8 900,0 tis. Kč
    - investiční příspěvek

Jednalo se o investiční příspěvek na uhrazení zálohové faktury na novou vířivou vanu na vodoléčbu v rámci rekonstrukce rehabilitačních prostor.

**4357 – Domovy pro osoby se zdravotním postižením**  
**a domovy se zvláštním režimem** **3 309,3 tis. Kč**

**Odbor technické správy majetku a investic – výdaje celkem:** **3 309,3 tis. Kč**

- \* 6121 – Stavby **3 309,3 tis. Kč**
  - Dům sociálních služeb, Praha 3, Pod Lipami 44 **3 309,3 tis. Kč**
    - projektová dokumentace

Finanční prostředky byly čerpány za projektovou dokumentaci (zhotovení prvního návrhu a předání čistopisu architektonické studie) a inženýrskou činnost. Jedná se o zpracování projektové dokumentace na demolici stávajícího nevyhovujícího objektu a následnou výstavbu nového moderního objektu Domu sociálních služeb, jehož návrh vzešel z architektonické soutěže.

**Rozp. odd. 55 – POŽÁRNÍ OCHRANA A INTEGROVANÝ ZÁCHRANNÝ SYSTÉM** **94,9 tis. Kč**

Na tomto oddíle se svými výdaji podílel odbor kancelář úřadu – oddělení krizového řízení a informační služba. Níže uvádíme podrobný komentář čerpání kapitálových výdajů v členění, které navazuje na tabulku Kapitálové výdaje MČ Praha 3 za rok 2024 (v tis. Kč – členění dle seskupení).

**Odbor kancelář úřadu – OKŘIS – výdaje celkem:** **94,9 tis. Kč**

**5512 – Požární ochrana – dobrovolná část** **94,9 tis. Kč**

- \* 6122 – Stroje, přístroje a zařízení **94,9 tis. Kč**
  - Vybavení pro JSDH Praha – Žižkov **94,9 tis. Kč**

Finanční prostředky byly čerpány na pořízení čerpadla, přetlakového ventilátoru apod.

**Rozp. odd. 61 – STÁTNÍ SPRÁVA, ÚZEMNÍ SAMOSPRÁVA**  
**A POLITICKÉ STRANY** **11 637,7 tis. Kč**

Na tomto oddíle se svými výdaji podílel odbor informatiky, odbor kancelář úřadu – oddělení správy úřadu a odbor technické správy majetku a investic. Níže uvádíme podrobný komentář čerpání kapitálových výdajů v členění, které navazuje na tabulku Kapitálové výdaje MČ Praha 3 za rok 2024 (v tis. Kč – členění dle seskupení).

**6171 – Činnost místní správy** **11 637,7 tis. Kč**

**Odbor informatiky – výdaje celkem:** **9 219,7 tis. Kč**

- × 6125 – Informační a komunikační technologie 9 219,7 tis. Kč
  - Diskové pole 8 512,3 tis. Kč

Finanční prostředky byly čerpány na pořízení nového diskového pole do datového centra městské části Praha 3.

- Digitalizace stavebního řízení 359,0 tis. Kč

Finanční prostředky byly čerpány na pořízení výpočetní techniky pro digitalizaci stavebního řízení (8 kusů PC sestav – notebook, dokovací stanice, monitor, příslušenství).

– *přídělená dotace ze státního rozpočtu (MMR)* 359,0 tis. Kč

- Elektronická úřední deska 348,4 tis. Kč

Finanční prostředky byly čerpány na pořízení elektronické úřední desky včetně dopravy a instalace.

**Odbor kancelář úřadu – oddělení správy úřadu – výdaje celkem: 1 889,2 tis. Kč**

- × 6121 – Stavby 1 631,3 tis. Kč
  - Rozdělení místností v budově úřadu Seifertova 51 – přepážky 1 130,3 tis. Kč

Finanční prostředky byly čerpány na rozdělení místností v budově úřadu Seifertova 51 prostřednictvím přepážek pro odbor dopravy.

- Rozdělení místností v budově Seifertova 51 - přepážka pro pokladnu 149,3 tis. Kč

Finanční prostředky byly čerpány na vybudování přepážky do místnosti v 1. podlaží budovy úřadu Seifertova 51 pro účely pokladny.

- Výloha v budově úřadu Lipanská 11 pro elektronickou úřední desku 107,3 tis. Kč

Finanční prostředky byly čerpány na vybudování výlohy pro elektronickou úřední desku v budově úřadu Lipanská 11.

- Zřízení archivu odboru výstavby v půdním prostoru Seifertova 51 – studie ke zřízení archivu 134,9 tis. Kč

Finanční prostředky byly čerpány na studii ke zřízení archivu a doprovodných prostor v půdním prostoru budovy úřadu Seifertova 51.

- Elektronický zabezpečovací systém pro serverovnu v budově úřadu Lipanská 11 109,5 tis. Kč

Finanční prostředky byly čerpány na elektronický zabezpečovací systém a jeho instalaci v budově úřadu Lipanská 11.

- × 6122 – Stroje, přístroje a zařízení 257,9 tis. Kč
    - Herní prvek do budovy Seifertova 51/559 257,9 tis. Kč
- Finanční prostředky byly čerpány na výrobu interaktivního herního prvku pro odbor sociálních věcí – oddělení sociálně právní ochrany dětí.

**Odbor technické správy majetku a investic – výdaje celkem: 528,8 tis. Kč**

- × 6121 – Stavby 528,8 tis. Kč
  - Objekt úřadu Seifertova 51 – modernizace kanceláří v 1. nadzemním podlaží 528,8 tis. Kč

Finanční prostředky byly čerpány za úpravu projektové dokumentace, prováděcího projektu a inženýring. Jedná se o rekonstrukci budovy, při které dojde k modernizaci vstupu do budovy, recepcce a kanceláří v 1. NP včetně pořízení vybavení.

**Rozp. odd. 63 – FINANČNÍ OPERACE 1 194,9 tis. Kč**

Na tomto oddíle se svými výdaji podílel odbor ekonomický. Níže uvádíme podrobný komentář čerpání kapitálových výdajů v členění, které navazuje na tabulku Kapitálové výdaje MČ Praha 3 za rok 2024 (v tis. Kč – členění dle seskupení).

**6330 – Převody vlastním fondům v rozpočtech územní úrovně 1 194,9 tis. Kč**

**Odbor ekonomický – výdaje celkem: 1 194,9 tis. Kč**

- × 6363 – Investiční převody mezi statutárními městy včetně hl. m. Prahy a jejich městskými obvody nebo částmi – výdaje 1 194,9 tis. Kč
  - Finanční vypořádání dotací za rok 2023 1 138,4 tis. Kč

Jednalo se o odvod vyplývající z finančního vypořádání s hl. m. Prahou za rok 2023. Konkrétně se jednalo se o vratku dotace „Digitalizace měření spotřeb energií na městské části Praha 3“ a „EU – Elektrifikace vozového parku MČ Praha 3“.

- Vratka části dotace z Operačního programu Praha – Pól růstu 41,4 tis. Kč

Jednalo se o vratku části investiční dotace z Operačního programu Praha – Pól růstu, na projekt „modernizace odborných učeben a rozvoj polytechniky v ZŠ a MŠ Lobkovicovo“.

- Vratka části dotace ze Státního fondu životního prostředí 15,1 tis. Kč

Jednalo se o vratku části investiční dotace ze Státního fondu životního prostředí na akci "EU-Elektrifikace vozového parku MČ Praha 3".

## Zhodnocení plnění rozpočtu MČ Praha 3 za rok 2024 - kapitálové výdaje (v tis. Kč)

ORJ	Oddíl	SR v tis. Kč	UR v tis. Kč	Skutečnost v tis. Kč	% k UR	Překročeno (-) nedočerpáno (+) vzhl. k UR v tis. Kč	Zdůvodnění překročení/nedocherpání objemu výdajů k upravenému rozpočtu
01	36	200,0	200,0	87,1	43,6%	112,9	Nízké čerpání finančních prostředků je způsobeno akcí "Supervize architektů rekonstrukcí panelových domů", která probíhá po celou dobu stavby. Finanční prostředky byly použity na supervizi při realizaci rekonstrukce bytových domů Táboritká.
02	37	18 570,0	37 875,9	20 226,2	53,4%	17 649,7	<p>Nižší čerpání finančních prostředků je způsobeno akcí "Revitalizace Tachovského náměstí", v rámci které byly stavební práce dokončeny. V rámci této akce došlo k úspoře oproti alokovaným finančním prostředkům.</p> <p>Dále se na nízkém čerpání podílí akce "Vodní prvek pod žižkovskými schody," v rámci které byly uhrazeny pouze výdaje spojené s projekční činností, jelikož nebylo možné čerpat dle smlouvy o dílo v roce 2024 více finančních prostředků z důvodu čekání na vydání stavebního povolení. Předpoklad realizace je v roce 2025. Na tuto akci byla přidělena dotace z rozpočtu HMP v roce 2022, přičemž městská část Praha 3 žádá o ponechání nevyčerpané dotace na rok 2025.</p> <p>Na nižším čerpání se dále podílí akce "Vyústění žižkovského tunelu - umělecké dílo", v rámci které městská část Praha 3 obdržela na začátku prosince 2024 dotaci z rozpočtu HMP. V roce 2024 nebyly čerpány finanční prostředky, jelikož k podpisu smlouvy na zpracování projektové dokumentace došlo až v prosinci 2024. V roce 2025 se předpokládá zpracování projektové dokumentace pro provedení stavby, následně vypsání veřejné zakázky na zhotovitele a začátek realizace. Městská část Praha 3 žádá o ponechání nevyčerpané dotace na rok 2025.</p> <p>Na nižším čerpání se rovněž podílí akce "Revitalizace nám. Jiřího z Lobkovic", v rámci které byla v roce 2024 podaná žádost o územní rozhodnutí. V roce 2025 bude akce pokračovat zpracováním projektové dokumentace v následujícím stupni zpracování dokumentace pro stavební povolení včetně inženýringu.</p>

ORJ	Oddíl	SR v tis. Kč	UR v tis. Kč	Skutečnost v tis. Kč	% k UR	Překročeno (-) nedočerpáno (+) vzhl. k UR v tis. Kč	Zdůvodnění překročení/nedocherpání objemu výdajů k upravenému rozpočtu
04	31	77 681,3	163 735,5	55 699,4	34,0%	108 036,1	<p>Nízké čerpání finančních prostředků je způsobeno zejména akcí "ZŠ a MŠ Jarov, Praha 3, V Zahrádkách 48/1966 – projektová dokumentace na realizaci půdní vestavby", na kterou byla přidělena dotace z rozpočtu HMP ve výši 60 000 tis. Kč. V roce 2024 nebyly čerpány finanční prostředky, jelikož k podpisu smlouvy na zpracování projektové dokumentace došlo až v prosinci 2024. V roce 2025 se předpokládá zpracování projektové dokumentace pro provedení stavby, následné vypsání veřejné zakázky na zhotovitele a začátek realizace. Městská část Praha 3 žádá o ponechání nevyčerpané dotace na rok 2025.</p> <p>Nízké čerpání finančních prostředků je dále způsobeno akcí "Základní škola, Praha 3, Jeseniova 96/2400 – energetická opatření," v rámci které byly čerpány finanční prostředky za zpracování zadání metodou design &amp; build a za administraci veřejné zakázky. Realizace se předpokládá v roce 2025.</p> <p>Nízké čerpání je rovněž zapříčiněno akcí "Obj. Havlíčkovo nám. 10 – komplexní rekonstrukce pro základní školu – projektová dokumentace", v rámci které v roce 2024 probíhaly práce na projektové dokumentaci a byla podána žádost o územní řízení. Zpracování projektové dokumentace bylo v roce 2023 a následně i v roce 2024 zdrženo z důvodu úprav rozsahu zadání a dále kvůli projednávání vydání souhlasu se stavbou s majiteli sousedního objektu. V roce 2025 bude projektová činnost rovněž pokračovat, přičemž se předpokládá zpracování dokumentace pro stavební povolení vč. inženýrské činnosti. Na tuto akci byla přidělena v roce 2021 dotace z rozpočtu HMP ve výši 20 000,0 tis. Kč. Městská část Praha 3 žádá o ponechání nevyčerpané dotace na rok 2025.</p> <p>Nízké čerpání je rovněž způsobeno akcí "Vnitroblok za ZŠ Lupáčova - vybudování herní a odpočinkové plochy.", v rámci které byly čerpány finanční prostředky na zhotovení podkladů pro zpracování projektové dokumentace, za projekt pro společné územní a stavební řízení a inženýring. V 1. čtvrtletí 2025 bude na základě výběrového řízení vybrán dodavatel stavebních prací. Další čerpání proběhne v roce 2025, kdy bude stavba realizována. Předpokládaný termín ukončení akce je srpen 2025.</p> <p>Na nízkém čerpání se dále podílí akce "MŠ, Praha 3, Jeseniova 98/2593 – projektová dokumentace na výstavbu mateřské školy", v rámci které bylo v prosinci 2024 vydáno stavebního povolení. Fakturace za provedené projektové práce proběhne v roce 2025. Po dokončení projektových prací proběhne výběrové řízení na dodavatele. Počátek výstavby se předpokládá v 1. čtvrtletí 2026.</p>

ORJ	Oddíl	SR v tis. Kč	UR v tis. Kč	Skutečnost v tis. Kč	% k UR	Překročeno (-) nedočerpáno (+) vzhl. k UR v tis. Kč	Zdůvodnění překročení/nedocherpání objemu výdajů k upravenému rozpočtu
04	34	17 400,0	17 597,7	4 963,0	28,2%	12 634,7	Na nízkém čerpání se podílí zejména akce "Sportovní a rekreační areál Pražačka se školní jídelnou, Praha 3, Za Žižkovskou vozovnou 19/2716 – výstavba skateparku," v rámci které byl vybrán dodavatel. Realizace akce započala v říjnu 2024. Finanční prostředky v roce 2024 byly čerpány na terénní úpravy, stavební práce, osazení zámečnických konstrukcí a za výdaje na technický dozor stavebníka a koordinátora BOZP. Akce bude dokončena v 1. pololetí 2025. Dále se na nízkém čerpání podílí akce "Sportovní a rekreační areál Pražačka se školní jídelnou, Praha 3, Za Žižkovskou vozovnou 19/2716 – projektová dokumentace na rekonstrukci provozního objektu a výstavbu haly na beachvolejbal". V roce 2024 byly finanční prostředky čerpány na inženýring pro projektovou dokumentaci pro stavební povolení na výstavbu haly na beachvolejbal a byla podána žádost o vydání stavebního povolení na stavební úřad na rekonstrukci provozního objektu. Územní rozhodnutí bylo prodlouženo do 30.07.2025. V roce 2025 budou probíhat další přípravné práce a předpokládá se zpracování projektové dokumentace pro provedení stavby.
05	43	13 000,0	13 900,0	4 209,3	30,3%	9 690,7	Nízké čerpání finančních prostředků je způsobeno akcí "Dům sociálních služeb, Praha 3, Pod Lipami 44 – projektová dokumentace". S vítězem architektonické soutěže nebyla uzavřena smlouva, neboť nedošlo ke shodě na ceně za zpracování projektu. Smlouva se zhotovitelem všech stupňů projektové dokumentace byla uzavřena v červnu 2024. Finanční prostředky byly v roce 2024 čerpány za zhotovení prvního návrhu a předání čistopisu architektonické studie. Zpracování projektové dokumentace bude pokračovat v roce 2025 a 2026. Realizační část akce bude provedena pouze v případě obdržení dotačních prostředků.
06	33	0,0	21 515,5	115,0	0,5%	21 400,5	Nečerpání finančních prostředků je způsobeno akcí "Dům tance". Pro příliš vysokou nabídkovou cenu nebyl v prvním výběrovém řízení vybrán dodavatel. Dále se připravovaly zadávací podmínky pro vypsání výběrového řízení na zhotovitele projektové dokumentace pro vydání stavebního povolení. Proběhlo první kolo výběrového řízení na kvalifikační předpoklady a nyní již bude probíhat druhé kolo výběrového řízení již s podáním cenových nabídek. Z druhého kola výběrového řízení by měl vzejít zpracovatel projektové dokumentace pro vydání stavebního povolení. V roce 2024 bylo čerpáno na administraci výběrového řízení. V roce 2025 budou čerpány finanční prostředky za zpracování projektové dokumentace pro vydání stavebního povolení. Městská část Praha 3 žádá o ponechání nevyčerpané dotace na rok 2025.
07	55	0,0	95,0	94,9	99,9%	0,1	Finanční prostředky byly použity na přetlakový bateriový ventilátor pro jednotku sboru dobrovolných hasičů Praha – Žižkov.

ORJ	Oddíl	SR v tis. Kč	UR v tis. Kč	Skutečnost v tis. Kč	% k UR	Překročeno (-) nedočerpáno (+) vzhl. k UR v tis. Kč	Zdůvodnění překročení/nedocherpání objemu výdajů k upravenému rozpočtu
08	36	267 649,9	314 376,1	214 868,1	68,3%	99 508,0	<p>Nižší čerpání finančních prostředků je způsobeno zejména akcí "Garáže Vinohradská 114, 116 – rekonstrukce – realizace". V roce 2024 byly finanční prostředky čerpány na dokončení sanací původních betonových konstrukcí, instalaci rozvodů (elektro, voda a kanalizace), montáž výtahové šachty. Na čerpání finančních prostředků se dále podílí retenční nádrže na dešťovou vodu, střecha garáží včetně zateplení, automatická střešní závlaha, vegetační povrch střechy, rozvody a instalace automatického hasicího zařízení, dodávka a montáž nočních bezpečnostních rolet, rekonstrukce stropů, stěn a podlah průjezdu, dodávka a montáž autovýtahu, vzduchotechnika pro větrání garáží, strojovny autovýtahu, sklepů a zázemí garáží, malby stěn a stropů garáží, úpravy vjezdových vrat, speciální nátěr podlah, nátěr vodorovného značení parkovacích stání, instalace bezpečnostních prvků a dopravního značení. Další čerpání proběhne v roce 2025, jelikož termín dokončení realizace je v 1. pololetí 2025. Na nižším čerpání se podílí akce "Rekonstrukce bytových domů Kubelíkova 60–66" a "Rekonstrukce bytových domů Táboritská 22–26", které byly v roce 2024 dokončeny. V rámci těchto akcí došlo k celkové úspoře oproti alokovaným finančním prostředkům.</p> <p>Dále se na nižším čerpání podílí akce "Poliklinika Vinohradská – rekonstrukce", v rámci které byly v roce 2024 čerpány finanční prostředky na energetické posouzení a na úpravu předprojektové dokumentace a projektové dokumentace na stavební úpravy interiéru a ordinací v 1. a 2. NP. Dále bylo zadáno zpracování projektové dokumentace na rekonstrukci obálky budovy. V roce 2025 se předpokládá dokončení projektové dokumentace a následný začátek realizace.</p> <p>Na nižším čerpání se podílela také akce "SMP Praha 3, a.s. – investice do kotelen v majetku městské části Praha 3". V roce 2024 byly čerpány finanční prostředky na revizi projektové dokumentace a rekonstrukci kotelny Jeseniova 35, na rekonstrukci kotelny Prokopova 16, na osazení dávkovacího čerpadla v kotelně Ondříčkova 35, na zpracování projektové dokumentace kotelny Baranova 40 a přípravu Lokálního energetického centra (projekt na umístění solárních panelů na objekty MČ).</p> <p>Na nižším čerpání se dále podílí akce "Rekonstrukce bytových jednotek v majetku městské části Praha 3" - Probíhá modernizace a rekonstrukce jednotlivých uvolněných bytových jednotek v majetku Městské části Praha 3, dle zpracovaných projektových dokumentací. Vlastní realizace probíhá průběžně.</p>

ORJ	Oddíl	SR v tis. Kč	UR v tis. Kč	Skutečnost v tis. Kč	% k UR	Překročeno (-) nedočerpáno (+) vzhl. k UR v tis. Kč	Zdůvodnění překročení/nedocherpání objemu výdajů k upravenému rozpočtu
09	61	25 467,0	29 485,6	11 637,7	39,5%	17 847,9	<p>Nízké čerpání je způsobeno zejména akcí "Objekt úřadu Seifertova 51 – modernizace kanceláří v 1. nadzemním podlaží." V I.-III. čtvrtletí 2024 byla zpracovávána projektová dokumentace na rekonstrukci, probíhala příprava pro výběrové řízení na zhotovitele. Finanční prostředky byly čerpány za úpravu projektové dokumentace, prováděcího projektu a inženýring. Realizace akce proběhne v roce 2025.</p> <p>Dále se na nízkém čerpání podílí akce "Virtuální elektrárna městské části Praha 3", v rámci které probíhaly úpravy zadávacích podmínek pro opětovné vyhlášení výběrového řízení. V rámci vyhodnocení celého záměru bylo rozhodnuto, že před vyhlášením výběrového řízení proběhne ověřovací projekt na budově ZŠ Chelčického. V rámci ověřovacího projektu dojde k objednání řídicího systému a hardwarového vybavení. Výstupem ověřovacího projektu bude vyhodnocení a návrh optimalizace spotřeb vč. způsobu využití nespotebované energie. Po vyhodnocení ověřovacího projektu dojde k vyhlášení výběrového řízení. V roce 2025 budou čerpány finanční prostředky za ověřovací projekt, následné výběrové řízení a samotnou realizaci. Na tuto akci byla přidělena dotace z rozpočtu HMP v roce 2020, přičemž městská část Praha 3 žádá o ponechání nevyčerpané dotace na rok 2025.</p> <p>Na nízkém čerpání se dále podílí nerealizované výběrové řízení na pořízení reverzní webové proxy se zabezpečením z důvodu změny dostupných technologií.</p>
10	63	70 000,0	95 824,0	1 194,9	1,2%	94 629,1	Jednalo se o rezervu, která byla vytvořena pro případné potřeby městské části Praha 3 v roce 2024 a bude částečně využita ve prospěch investičních výdajů v roce 2025.
<b>Celkem</b>		<b>489 968,2</b>	<b>694 605,3</b>	<b>313 095,6</b>	<b>45,1%</b>	<b>381 509,7</b>	<b>x</b>

**Třída 8 - Financování MČ Praha 3 za rok 2024 (v tis. Kč)**

Třída 8 - Financování	2024				
	Schválený rozpočet	Upravený rozpočet	Skutečnost k 31.12.2024	Skut/SR %	Skut/UR %
8115 - Změny stavu krátkodobých prostředků na bankovních účtech	246 448,3	353 336,0	-265 867,1	-107,9%	-75,2%
8125 - Změna stavu dlouhodobých prostředků na bankovních účtech	-22 246,0	-22 246,0	0,0	0,0%	0,0%
8901 - Operace z peněžních účtů organizace nemající charakter příjmů a výdajů	0,0	0,0	-5 074,6	x	x
<b>CELKEM TŘÍDA 8 - Financování</b>	<b>224 202,3</b>	<b>331 090,0</b>	<b>-270 941,7</b>	<b>-120,8%</b>	<b>-81,8%</b>

## Komentář k třídě 8 – Financování MČ Praha 3 za rok 2024

Třída 8 představuje financování, které zohledňuje pohyby na bankovních účtech. Jedná se o zapojení finančních prostředků účelových fondů pro čerpání v roce 2024 a zapojení finančních prostředků, které městská část obdrží v letošním roce, ale jsou určeny pro výdaje následujících let.

Třída 8 byla upravena v návaznosti na zapojení zůstatků dotačních prostředků z roku 2023 do roku 2024, a to jak v rámci víceletých projektů, tak i u ponechaných dotací. Tyto úpravy byly pořízeny v souladu s pokynem Magistrátu hl. m. Prahy. Dále došlo k zapojení nevyčerpaných finančních prostředků z investičních akcí realizovaných Odborem technické správy majetku a investic a Odborem životního prostředí, u nichž byly skutečné výdaje v roce 2023 nižší, než se původně předpokládalo. Všechny úpravy Třídy 8 byly přijaty příslušnými usneseními Rady, resp. Zastupitelstva městské části Praha 3.

Zhodnocení plnění rozpočtu MČ Praha 3 za rok 2024 - třída 8 - Financování (v tis. Kč)

Položka	SR v tis. Kč	UR v tis. Kč	Skutečnost v tis. Kč	% k UR	Překročeno (-) nedočerpáno (+) o vzhl. k 100 % UR v tis. Kč	Zdůvodnění překročení třídy 8 k upravenému rozpočtu
8xxx - Financování	224 202,3	331 090,0	-270 941,8	-81,8%	602 031,8	saldo Tř. 8 je způsobeno především nižším čerpáním výdajů, a to jak běžných, tak zejména kapitálových

**Stavy bankovních účtů za rok 2024 (v tis. Kč)**

Období	Hlavní činnost				Vedlejší hospodářská činnost			Fondy	Celkem
	Základní účet	Příjmové účty	Výdajové účty	HČ celkem	Úřad MČ Praha 3	SZM MČ Praha 3 a. s. /SMP Praha 3 a.s.	VHČ celkem		
31.03.2024	540 882	1 435	33 968	576 285	87 179	36 836	124 015	84 456	<b>784 756</b>
30.06.2024	507 502	8 919	22 457	538 879	77 124	48 674	125 798	78 463	<b>743 140</b>
30.09.2024	770 093	2 110	19 287	791 490	101 878	56 731	158 609	72 931	<b>1 023 030</b>
31.12.2024	816 122	1 349	576	818 047	107 153	54 024	161 177	72 143	<b>1 051 367</b>

## Příjmy a výdaje účelových peněžních fondů MČ Praha 3 za rok 2024

tis. Kč

<b>PRIVATIZAČNÍ FOND (ÚZ 310)</b>	
<u>počáteční stav</u>	<b>80 597,7</b>
<u>příjmy</u>	0,0
<u>výdaje</u>	-11 933,1
<u>konečný stav</u>	<b>68 664,6</b>
<b>DOTAČNÍ FOND MĚSTSKÉ ČÁSTI PRAHA 3 (ÚZ 98, 410)</b>	
<u>počáteční stav</u>	<b>143,4</b>
<u>příjmy</u>	9 731,2
<u>vrátka nevyužité dotace</u>	3,8
<u>výdaje</u>	-9 713,4
<u>konečný stav</u>	<b>165,0</b>
<b>FOND SOCIÁLNÍ ZASTUPITELSTVA MĚSTSKÉ ČÁSTI PRAHA 3 (ÚZ 210)</b>	
<u>počáteční stav</u>	<b>92,0</b>
<u>příjmy</u>	0,0
<u>výdaje</u>	0,0
<u>konečný stav</u>	<b>92,0</b>
<b>OSTATNÍ</b>	
<u>počáteční stav</u>	<b>8 692,2</b>
<u>úroky</u>	3 129,9
<u>převod úroků do dotačního fondu</u>	-8 600,0
<u>bankovní poplatky</u>	-0,3
<u>konečný stav</u>	<b>3 221,8</b>

## Komentář k příjmům a výdajům účelových peněžních fondů MČ Praha 3 za rok 2024

### **Privatizační fond**

Výdaje tvoří finanční částky, a to ve výši 5 % z kupní ceny z uzavřené kupní smlouvy v roce 2019 a 10 % z kupní ceny z uzavřené kupní smlouvy v letech 2013 a 2014, které byly vyplaceny v souladu se zásadami Privatizačního fondu, zákonem č. 131/2000 Sb., o hlavním městě Praze a zákonem č. 250/2000 Sb., o rozpočtových pravidlech územních rozpočtů.

### **Dotační fond městské části Praha 3**

Příjmy jsou tvořeny zapojením zůstatků minulých let - účelové dotace z rozpočtu hl. m. Prahy z obdrženého odvodu z výherních hracích přístrojů a jiných technických herních zařízení ve výši 745 059 Kč, sankčních plateb ve výši 386 141 Kč a úroků z účtů účelových fondů ve výši 8 600 000 Kč. Příjmy dále tvoří vratky nevyužitých částí dotací ve výši 3 759,58 Kč.

Výdaje tvoří poskytnuté dotace z Dotačního fondu městské části Praha 3, které byly schválené Zastupitelstvem městské části Praha 3 v souladu se zásadami Dotačního fondu městské části Praha 3, zákonem č. 131/2000 Sb., o hlavním městě Praze a zákonem č. 250/2000 Sb., o rozpočtových pravidlech územních rozpočtů.

### **Fond sociální Zastupitelstva městské části Praha 3**

### **Ostatní**

Příjmy tvoří úroky z účtů účelových fondů.

Výdaje tvoří převod úroků z účtu účelových fondů do dotačního fondu a poplatky za bankovní služby.

**Plnění limitu počtu zaměstnanců za rok 2024 (hlavní a vedlejší činnost)**

Odvětví	Počet zaměstnanců				
	Schválený limit na rok 2024	Upravený limit na rok 2024	Skutečnost k 31.12.2024	% Skut./SL	% Skut./UL
<b>HLAVNÍ ČINNOST</b>					
<b><u>Příspěvkové organizace</u></b>					
Sportovní a rekreační areál Pražačka se školní jídelnou, Praha 3, Za Žižkovskou vozovnou 19/2716	24,70	24,70	21,50	87,04%	87,04%
Žižkovské divadlo Jára Cimrmana	8,00	8,00	7,00	87,50%	87,50%
Kultura Praha 3	7,00	7,00	7,00	100,00%	100,00%
Ošetrovatelský domov Praha 3	72,00	72,00	69,29	96,23%	96,23%
Integrační centrum Zahrada v Praze 3	28,00	28,00	26,30	93,93%	93,93%
Pečovatelská služba Praha 3	65,00	70,00	70,00	107,69%	100,00%
Základní škola a mateřská škola Jarov, V Zahradkách 48/1966	1,40	1,10	1,10	78,57%	100,00%
Základní a mateřská škola, Praha 3, Chelčického 43/2614	2,00	2,00	2,00	100,0%	100,00%
Mateřská škola, Praha 3, Na Vrcholu 1955/1a	1,75	1,75	1,25	71,4%	71,43%
Mateřská škola Milíčův dům, Praha 3, Sauerova 2/1836	3,50	3,50	3,50	100,0%	100,00%
<b>VEDLEJŠÍ ČINNOST</b>					
<b><u>Příspěvkové organizace</u></b>					
Sportovní a rekreační areál Pražačka se školní jídelnou, Praha 3, Za Žižkovskou vozovnou 19/2716	2,55	2,55	2,02	79,22%	79,22%

**Plnění limitu mzdových prostředků za rok 2024 (hlavní a vedlejší činnost)**

Odvětví	Prostředky na platy (v tis. Kč)				
	Schválený limit na rok 2024	Upravený limit na rok 2024	Skutečnost k 31.12.2024	% skut./SL	% skut./UL
<b>HLAVNÍ ČINNOST</b>					
<b><u>Příspěvkové organizace</u></b>					
Sportovní a rekreační areál Pražačka se školní jídelnou, Praha 3, Za Žižkovskou vozovnou 19/2716	9 500,00	9 500,00	9 078,00	95,56%	95,56%
Žižkovské divadlo Járy Cimrmana	3 555,00	3 555,00	3 440,70	96,78%	96,78%
Kultura Praha 3	4 264,80	4 264,80	3 270,49	76,69%	76,69%
Ošetřovatelský domov Praha 3	38 884,60	39 484,60	39 053,42	100,43%	98,91%
Integrační centrum Zahrada v Praze 3	15 435,00	15 435,00	15 382,92	99,66%	99,66%
Pečovatelská služba Praha 3	26 500,00	26 500,00	26 495,60	99,98%	99,98%
Základní škola a mateřská škola Jarov, V Zahradkách 48/1966	450,00	400,00	400,00	88,89%	100,00%
Základní a mateřská škola Praha 3, Chelčického 43/2614	742,00	742,00	693,00	93,40%	93,40%
Mateřská škola, Praha 3, Na Vrcholu 1a/1955	693,40	693,40	692,08	99,81%	99,81%
Mateřská škola Milíčův dům, Praha 3, Sauerova 2/1836	263,75	263,75	263,75	100,00%	100,00%
<b>VEDLEJŠÍ ČINNOST</b>					
<b><u>Příspěvkové organizace</u></b>					
Sportovní a rekreační areál Pražačka se školní jídelnou, Praha 3, Za Žižkovskou vozovnou 19/2716	930,00	930,00	839,00	90,22%	90,22%

## **Komentář k plnění limitu počtu zaměstnanců a limitu mzdových prostředků za rok 2024**

Limity počtu zaměstnanců a mzdových prostředků příspěvkových organizací byly stanoveny usnesením Rady městské části Praha 3 č. 138 z 6.3.2024. Ze zákona č. 250/2000 Sb. o rozpočtových pravidlech územních rozpočtů, § 28, odst. (10), písmene e), vyplývá povinnost zřizovatele sledovat čerpání stanoveného nebo přípustného objemu prostředků na platy, k čemuž dochází v rámci čtvrtletních rozborů hospodaření.

Objem prostředků na platy je stanoven v rámci neinvestičního příspěvku na provoz. Mateřské a základní školy limity počtu zaměstnanců a mzdových prostředků nesestavují, neboť pedagogičtí pracovníci jsou zahrnuti do celostátních normativů Ministerstva školství, mládeže a tělovýchovy ČR a tyto organizace dostávají finanční prostředky v rámci rozpočtu na platy. Výjimkou jsou nepedagogické pozice v některých školských organizacích, jejichž úhrada není kryta ze státního rozpočtu a která je hrazena z prostředků neinvestičního příspěvku na provoz od zřizovatele.

### **Plnění limitu počtu zaměstnanců**

#### Hlavní činnost

Limity počtu zaměstnanců v hlavní činnosti byly u všech příspěvkových organizací plněny v souladu se stanoveným, resp. upraveným limitem počtu zaměstnanců na rok 2024, nenaplnění limitu u některých organizací ovlivňují dočasně neobsazená pracovní místa.

#### Vedlejší činnost

Limit počtu zaměstnanců u organizace Sportovní a rekreační areál Pražačka se školní jídelnou byl plněn v souladu se stanoveným limitem na rok 2024 a vykazuje nepatrné neplnění v souvislosti s neobsazením všech plánovaných úvazků.

## **Plnění limitu mzdových prostředků**

### Hlavní činnost

Příspěvkové organizace čerpaly limit mzdových prostředků v souladu se stanoveným limitem na rok 2024. K přečerpání limitu nedošlo u žádné organizace. Mírné nedočerpání u některých organizací je ovlivněno dočasně neobsazenými pracovními místy. Výraznější nedočerpání limitu u organizace Kultura Praha 3 je ovlivněno provedením menší restrukturalizace úvazků s dopadem na úsporu na osobní ohodnocení a také výhodnější dohodou při rozvázání pracovního poměru se zaměstnankyněmi končícími rodičovskou dovolenou v roce 2024 než bylo předpokládáno.

### Vedlejší činnost

Limit mzdových prostředků u organizace Sportovní a rekreační areál Pražačka se školní jídelnou byl čerpán v souladu se stanoveným limitem na tento rok a odpovídá aktuálnímu počtu pracovních úvazků.

## Hodnocení hospodářské činnosti MČ Praha 3 za rok 2024 (v tis. Kč)

Druh činnosti	Výnosy				Náklady				Hospodářský výsledek			
	Schválený rozpočet	Upravený rozpočet	Skutečnost	% k uprav. rozpočtu	Schválený rozpočet	Upravený rozpočet	Skutečnost	% k uprav. rozpočtu	Schválený rozpočet	Upravený rozpočet	Skutečnost	% k uprav. rozpočtu
Pronájmy (bytové, nebytové prostory, pozemky, ostatní)	289 448,5	279 725,1	280 509,1	100,3	118 019,8	121 120,3	112 262,8	92,7	171 428,7	158 604,8	168 246,3	106,1
Prodeje (nemovitostí, ostatní)	167 762,7	107 218,3	111 709,1	104,2	1 688,0	1 298,0	1 042,6	80,3	166 074,7	105 920,3	110 666,5	104,5
Mzdové náklady	0,0	0,0	0,0	0,0	16 900,6	16 900,6	17 988,6	106,4	-16 900,6	-16 900,6	-17 988,6	106,4
Ostatní činnost	6 700,0	7 300,0	13 751,8	188,4	8 900,0	17 900,0	7 749,1	43,3	-2 200,0	-10 600,0	6 002,7	-56,6
Převod podílu na celkové daňové povinnosti města*	-40 000,0	-40 000,0	-28 640,9	71,6	0,0	0,0	0,0	0,0	-40 000,0	-40 000,0	-28 640,9	71,6
Účetní výnosy a náklady spojené s prodejem majetku	170 000,0	170 000,0	75 599,3	44,5	240 000,0	240 000,0	161 013,0	67,1	-70 000,0	-70 000,0	-85 413,7	122,0
<b>Celkem** hospodářská činnost</b>	<b>593 911,2</b>	<b>524 243,4</b>	<b>452 928,4</b>	<b>86,4</b>	<b>385 508,4</b>	<b>397 218,9</b>	<b>300 056,1</b>	<b>75,5</b>	<b>208 402,8</b>	<b>127 024,5</b>	<b>152 872,3</b>	<b>120,3</b>

Zůstatek účtu VHČ - MČ k 31. 12. 2024

104.779.300,17 Kč

Zůstatek účtu VHČ - SZM k 31. 12. 2024

54.023.504,81 Kč

**Rozbor hospodářské činnosti realizované Úřadem městské části Praha 3 za rok 2024 (v tis. Kč) - příjmy a výdaje**

Druh činnosti	Příjmy - schválený rozpočet	Příjmy - upravený rozpočet, 1. aktualizace	Příjmy - upravený rozpočet, 2. aktualizace	Příjmy - upravený rozpočet, 3. aktualizace	Skutečnost	% plnění	Výdaje - schválený rozpočet	Výdaje - upravený rozpočet, 1. aktualizace	Výdaje - upravený rozpočet, 2. aktualizace	Výdaje - upravený rozpočet, 3. aktualizace	Skutečnost	% plnění
Pronájmy nebytových prostor	4 400,8	4 400,8	4 400,8	5 295,8	5 176,1	97,7	3 850,8	3 850,8	3 850,8	3 850,8	3 049,4	79,2
Pronájmy bytů - právní oddělení	757,8	757,8	757,8	757,8	757,8	100,0	757,8	757,8	757,8	757,8	673,6	88,9
Pronájmy pozemků	2 765,0	2 765,0	2 765,0	5 400,0	6 120,8	113,3	905,0	905,0	905,0	905,0	143,1	15,8
Pronájmy ostatní	2 170,0	2 170,0	2 170,0	2 700,0	2 556,9	94,7	0,0	0,0	0,0	0,0	0,0	0,0
Nájem - Farmářské trhy a další akce OVHČ, výdaje včetně mzdových výdajů	9 195,0	9 195,0	9 195,0	6 303,6	6 001,4	95,2	7 139,2	7 139,2	7 139,2	6 289,7	6 314,1	100,4
Pronájem tepelného hospodářství	12 685,4	12 685,4	12 685,4	12 685,4	12 734,7	100,4	12 685,4	12 685,4	12 685,4	12 685,4	6 433,3	50,7
Pronájem výměníku Soběslavská	0,0	608,3	608,3	608,3	610,5	100,4	0,0	608,3	608,3	608,3	608,3	100,0
<b>Pronájmy celkem</b>	<b>31 974,0</b>	<b>32 582,3</b>	<b>32 582,3</b>	<b>33 750,9</b>	<b>33 958,2</b>	<b>100,6</b>	<b>25 338,2</b>	<b>25 946,5</b>	<b>25 946,5</b>	<b>25 097,0</b>	<b>17 221,8</b>	<b>68,6</b>
Informační centrum	1 350,0	1 350,0	1 350,0	620,0	456,1	73,6	1 150,0	1 150,0	1 150,0	760,0	451,1	59,4
Prodeje nebytových prostor - aukce	37 974,7	37 974,7	70 286,0	70 286,0	70 286,0	100,0	30 000,0	30 000,0	55 525,9	55 525,9	50 801,7	91,5
Prodeje bytových jednotek - privatizace	128 356,2	128 356,2	52 821,4	30 461,4	41 096,1	134,9	101 241,4	101 241,4	41 562,7	23 898,3	23 898,3	100,0
Prodeje bytových jednotek privat. - splátky	378,0	378,0	371,8	371,8	371,9	100,0						
Výdaje na privatizaci - prodej jednotek	538,0	538,0	538,0	538,0	538,0	100,0	538,0	538,0	538,0	538,0	591,5	109,9
Prodej pozemku OMA	81,8	5 954,8	5 954,8	5 850,9	5 850,9	100,0	81,8	4 704,3	4 704,3	4 622,2	4 622,2	100,0
Převod zisku z Farmářských trhů z let 2020 - 2022	1 720,3	1 720,3	1 720,3	1 720,3	1 720,3	100,0	1 720,3	1 720,3	1 720,3	1 720,3	1 720,3	100,0
<b>Prodeje celkem</b>	<b>169 861,0</b>	<b>175 734,0</b>	<b>132 504,3</b>	<b>109 310,4</b>	<b>119 781,3</b>	<b>109,6</b>	<b>134 193,5</b>	<b>138 816,0</b>	<b>104 663,2</b>	<b>86 526,8</b>	<b>82 085,1</b>	<b>94,9</b>
Ostatní příjmy/výdaje	2 000,0	2 000,0	2 000,0	2 600,0	2 752,3	105,9	400,0	400,0	400,0	400,0	173,3	43,3
Mzdové náklady pracovníků zajišťujících VHC (příjmy - převod ze SZM)	16 900,6	16 900,6	16 900,6	16 900,6	16 900,6	100,0	16 900,6	16 900,6	16 900,6	16 900,6	17 988,6	106,4
Převod části výnosů ze ZPS od MHMP	28 000,0	28 000,0	34 919,2	34 919,2	34 919,2	100,0	28 000,0	28 000,0	34 919,2	34 919,2	34 919,2	100,0
Daň z příjmů právnických osob	17 000,0	17 000,0	24 644,8	24 644,8	24 644,8	100,0	17 000,0	17 000,0	24 644,8	24 644,8	24 644,8	100,0
<b>Ostatní celkem</b>	<b>63 900,6</b>	<b>63 900,6</b>	<b>78 464,6</b>	<b>79 064,6</b>	<b>79 216,9</b>	<b>100,2</b>	<b>62 300,6</b>	<b>62 300,6</b>	<b>76 864,6</b>	<b>76 864,6</b>	<b>77 725,9</b>	<b>101,1</b>
<b>Celkem příjmy/výdaje</b>	<b>265 735,6</b>	<b>272 216,9</b>	<b>243 551,2</b>	<b>222 125,9</b>	<b>232 956,4</b>	<b>104,9</b>	<b>221 832,3</b>	<b>227 063,1</b>	<b>207 474,3</b>	<b>188 488,4</b>	<b>177 032,8</b>	<b>93,9</b>

**Rozbor hospodářské činnosti realizované Úřadem městské části Praha 3 za rok 2024 (v tis. Kč) - výnosy a náklady**

Druh činnosti	Výnosy - schválený rozpočet	Výnosy - upravený rozpočet, 1. aktualizace	Výnosy - upravený rozpočet, 2. aktualizace	Výnosy - upravený rozpočet, 3. aktualizace	Skutečnost	% plnění	Náklady - schválený rozpočet	Náklady - upravený rozpočet, 1. aktualizace	Náklady - upravený rozpočet, 2. aktualizace	Náklady - upravený rozpočet, 3. aktualizace	Skutečnost	% plnění
Pronájmy nebytových prostor	1 550,0	1 550,0	1 550,0	2 445,0	2 325,3	95,1	3 850,8	3 850,8	3 850,8	3 850,8	3 049,4	79,2
Pronájmy bytů	0,0	0,0	0,0	0,0	0,0	0,0	757,8	757,8	757,8	757,8	549,7	72,5
Pronájmy pozemků	2 765,0	2 765,0	2 765,0	5 400,0	6 120,8	113,3	905,0	905,0	905,0	905,0	143,1	15,8
Pronájmy ostatní	2 170,0	2 170,0	2 170,0	2 700,0	2 556,9	94,7	0,0	0,0	0,0	0,0	0,0	0,0
Nájem - Farmářské trhy a další akce OVHČ, náklady včetně mzdových nákladů	9 195,0	9 195,0	9 195,0	6 303,3	6 001,4	95,2	7 139,2	7 139,2	7 139,2	6 289,7	6 314,1	100,4
Pronájem tepelného hospodářství	4 150,5	4 150,5	4 150,5	4 150,5	4 166,6	100,4	0,0	0,0	0,0	0,0	0,0	0,0
Pronájem výměníku Soběslavská	0,0	608,3	608,3	608,3	608,3	100,0	0,0	0,0	0,0	0,0	0,0	0,0
<b>Pronájmy celkem</b>	<b>19 830,5</b>	<b>20 438,8</b>	<b>20 438,8</b>	<b>21 607,1</b>	<b>21 779,3</b>	<b>100,8</b>	<b>12 652,8</b>	<b>12 652,8</b>	<b>12 652,8</b>	<b>11 803,3</b>	<b>10 056,3</b>	<b>85,2</b>
Informační centrum	1 350,0	1 350,0	1 350,0	620,0	456,1	73,6	1 150,0	1 150,0	1 150,0	760,0	451,1	59,4
Prodeje nebytových prostor - aukce	37 974,7	37 974,7	70 286,0	70 286,0	64 306,0	91,5	0,0	0,0	0,0	0,0	0,0	0,0
Prodeje bytových jednotek - privatizace	128 356,2	128 356,2	52 821,4	30 461,4	41 096,1	134,9	538,0	538,0	538,0	538,0	591,5	109,9
Prodej pozemku OMA	81,8	5 954,8	5 954,8	5 850,9	5 850,9	100,0	0,0	0,0	0,0	0,0	0,0	0,0
<b>Prodeje celkem</b>	<b>167 762,7</b>	<b>173 635,7</b>	<b>130 412,2</b>	<b>107 218,3</b>	<b>111 709,1</b>	<b>104,2</b>	<b>1 688,0</b>	<b>1 688,0</b>	<b>1 688,0</b>	<b>1 298,0</b>	<b>1 042,6</b>	<b>80,3</b>
Ostatní výnosy/náklady	2 000,0	2 000,0	2 000,0	2 600,0	2 792,5	107,4	400,0	400,0	400,0	400,0	289,8	72,5
Mzdové náklady pracovníků zajišťujících VHČ	0,0	0,0	0,0	0,0	0,0	0,0	16 900,6	16 900,6	16 900,6	16 900,6	17 988,6	106,4
Daň z příjmů právnických osob za r. 2024	-40 000,0	-40 000,0	-40 000,0	-40 000,0	-28 640,9	71,6	0,0	0,0	0,0	0,0	0,0	0,0
Účetní výnosy/náklady spojené s prodejem majetku	170 000,0	170 000,0	170 000,0	170 000,0	75 599,3	44,5	240 000,0	240 000,0	240 000,0	240 000,0	161 013,0	67,1
<b>Ostatní celkem</b>	<b>132 000,0</b>	<b>132 000,0</b>	<b>132 000,0</b>	<b>132 600,0</b>	<b>49 750,9</b>	<b>37,5</b>	<b>257 300,6</b>	<b>257 300,6</b>	<b>257 300,6</b>	<b>257 300,6</b>	<b>179 291,4</b>	<b>69,7</b>
<b>Celkem výnosy/náklady</b>	<b>319 593,2</b>	<b>326 074,5</b>	<b>282 851,0</b>	<b>261 425,4</b>	<b>183 239,3</b>	<b>70,1</b>	<b>271 641,4</b>	<b>271 641,4</b>	<b>271 641,4</b>	<b>270 401,9</b>	<b>190 390,3</b>	<b>70,4</b>

**MĚSTSKÁ ČÁST PRAHA 3**  
Havlíčkovo náměstí 700/9, 130 85 Praha 3, IČ 00063517  
zastoupená společností

**SPRÁVA ZBYTKOVÉHO MAJETKU MČ PRAHA 3 a.s.**  
Olšanská 2666/7, 130 00 Praha 3, IČ 28533062



Správa zbytkového majetku  
MČ Praha 3

**Rozbor hospodaření v rámci vedlejší hospodářské činnosti (VHČ)  
za I. až IV. čtvrtletí 2024**

Zpracovala: **Ing. Zdeňka Benešová**  
vedoucí Ekonomického oddělení

Schválil: **Ing. Zdeňka Benešová**  
pověřená vedením společnosti

Dne: **28. 2. 2025**

## **OBSAH**

ÚVOD.....	3
NÁKLADY A VÝNOSY VHČ ZA I. AŽ IV. ČTVRTLETÍ 2024.....	4
PŘÍJMY A VÝDAJE VHČ ZA I. AŽ IV. ČTVRTLETÍ 2024.....	9
ZÁVĚR.....	11
PŘÍLOHA Č. 1 – Přehled technického zhodnocení realizovaného k 31. 12. 2024 (mimo SVJ)....	12

## ÚVOD

Na základě příkazní smlouvy č. 2024/01349/OKÚ-OPVZ uzavřené mezi Městskou částí Praha 3 (dále „MČ“) a Správou zbytkového majetku MČ Praha 3 a. s. (dále „SZM“) dne 19. 12. 2024 spravuje SZM v rámci vedlejší hospodářské činnosti (dále „VHČ“) k 31. 12. 2024 celkem 3 431 nájemních jednotek (1 855 bytů, 661 nebytových prostorů a 915 parkovacích stání), v tom:

- a) 1 929 jednotek (804 bytů, 230 nebytových prostorů a 895 parkovacích stání) v domech a objektech ve vlastnictví MČ,
- b) 1 502 neprodaných jednotek (1 051 bytů, 431 nebytových prostorů a 20 parkovacích stání) ve vlastnictví MČ v domech prodaných v režimu zákona č. 72/1994 Sb., o vlastnictví bytů (popř. dle zákona č. 89/2012 Sb., občanský zákoník), ve kterých již SVJ vzniklo nebo v nich byl prodej jednotek zahájen.

Dále jsou ve správě SZM následující domy a pozemky:

- MŠ Jeseniova - Pozemek parc. č. 4114/2 a Pozemek parc. č. 4114/3
- Biskupcova 31/87 - kino Aero 4042/4
- Chelčického 39/842 – RIAPS - 1764/2, 1771/4
- Jana Želivského - VB garáže Biskupcova 4083/2
- K Lučinám 23 - bývalá MŠ 2639/115
- Slezská 101, 103, 105 – údržba chodníku 2631/2
- V Horní Stromce 3/2323 - předzahrádka 3716
- Olšanská 2666/7 - 6. NP údržba zeleně - střecha 4268/9
- Vinohradská 172/3652
- Domeček Vítkov stavba bez č. p./ev. č. 408/8
- Průchod Blahoslavova č. p. 227, č. p. 230, 1829/9
- Průchod Kubelíkova č. p. 733, 725, 717 a 703 k. ú. Žižkov – vyjma služeb základní a doplňkové správy také kontrola uzamčení a odemčení průchodu denně v době mezi 7:00 a 21:00 hod.

## NÁKLADY A VÝNOSY VHČ ZA I. AŽ IV. ČTVRTLETÍ 2024

**CELKOVÉ NÁKLADY VHČ** činily k 31. 12. 2024 **109 665,7 tis. Kč**, což představuje 86,5% aktualizovaného ročního plánu (dále pouze „AP“). Ve finančním vyjádření činí úspora nákladů ke konci IV. čtvrtletí t.r. oproti AP 17,2 mil. Kč. Ve srovnání s výsledky za I. až IV. čtvrtletí 2023 (111 219,6 tis. Kč) došlo k poklesu skutečného čerpání celkových nákladů o 1,6 mil. Kč (o 1,4%). Nižší čerpání nákladů jednoznačně ovlivnilo snížení opravných položek k pohledávkám (o -9,3 mil. Kč) i snížení nákladů na služby (o -8,5 mil. Kč), popř. pokles nákladů na spotřebu energií (o -0,9 mil. Kč). K nárůstu nákladů naopak došlo u oprav a udržování (o 9,1 mil. Kč), u odpisů nedobytných pohledávek (o 6,7 mil. Kč) nebo u ostatních nákladů (o 1,4 mil. Kč).

Struktura čerpání jednotlivých položek nákladů je uvedena v (tis. Kč) v následující tabulce:

Řádek č.	Název položky	Schválený plán 2024 (SP)	III akt. plán 2024 (APIII)	Skutečnost k 31.12.2024 (SK)	SK/APIII v %
<b>1.</b>	<b>spotřeba materiálu</b>	<b>300,0</b>	<b>600,0</b>	<b>622,9</b>	<b>103,8</b>
1.1.	spotřeba materiálu	200,0	150,0	82,2	54,8
1.2.	spotřeba materiálu - fond oprav SVJ	100,0	450,0	540,7	120,2
<b>2.</b>	<b>spotřeba energií (volné jednotky)</b>	<b>2 000,0</b>	<b>4 000,0</b>	<b>3 572,0</b>	<b>89,3</b>
<b>3.</b>	<b>opravy a udržování</b>	<b>43 029,0</b>	<b>40 179,0</b>	<b>39 303,2</b>	<b>97,8</b>
3.1.	opravy a udržování	32 079,0	22 079,0	17 594,9	79,7
3.2.	opravy a udržování - fondu oprav SVJ	7 500,0	14 500,0	17 131,7	118,1
3.3.	technické zhodnocení nižší než 40 tis. Kč - fond oprav SVJ	2 000,0	1 950,0	3 120,5	160,0
3.4.	odstraňování a monitoring graffiti	1 000,0	1 000,0	921,5	92,2
3.5.	údržba zeleně	450,0	650,0	534,6	82,2
<b>4.</b>	<b>služby</b>	<b>60 038,0</b>	<b>64 538,0</b>	<b>58 708,3</b>	<b>91,0</b>
<b>4.1.</b>	<b>správa VHČ</b>	<b>33 138,0</b>	<b>33 638,0</b>	<b>32 870,7</b>	<b>97,7</b>
4.1.1	příkazní smlouva SZM	31 385,0	31 885,0	31 607,5	99,1
4.1.2.	činnost SZM dle objednávek	1 753,0	1 753,0	1 263,2	72,1
4.2.	dodavatelysky zajišťované služby - plán oprav	3 300,0	6 300,0	4 147,7	65,8
4.3.	dodavatelysky zajišťované služby - ostatní	13 100,0	11 100,0	15 348,7	138,3
4.4.	dodavatelysky zajišťované služby - fond oprav SVJ	10 500,0	13 500,0	6 341,2	47,0
<b>5.</b>	<b>ostatní náklady</b>	<b>500,0</b>	<b>500,0</b>	<b>2 636,9</b>	<b>527,4</b>
<b>6.</b>	<b>tvorba a zaúčtování opravných položek</b>	<b>3 000,0</b>	<b>1 000,0</b>	<b>-11 019,2</b>	<b>-1 101,9</b>
<b>7.</b>	<b>odpis nedobytných pohledávek</b>	<b>5 000,0</b>	<b>16 000,0</b>	<b>15 841,6</b>	<b>99,0</b>
<b>NÁKLADY CELKEM</b>		<b>113 867,0</b>	<b>126 817,0</b>	<b>109 665,7</b>	<b>86,5</b>

V rámci části „1. spotřeba materiálu“ byl pořízen drobný materiál jako jsou klíče, čipy, baterie nebo posypová sůl, zároveň je zde evidována spotřeba režijního materiálu hrazená z fondů oprav SVJ včetně dohadných položek ve výši 335 tis. Kč. U této části nákladů došlo k drobnému překročení plánu o 3,8% (23 tis. Kč), které je však plně kompenzováno úsporou v jiných nákladových položkách.

Položka „**2. spotřeba energií**“ obsahuje náklady na elektrickou energii (740,7 tis. Kč), teplo a plyn (216,2 tis. Kč) u nepronajatých bytových a nebytových jednotek. Do spotřeby energií byly zaúčtovány i dohadné položky ve výši 2 615 tis. Kč. U těchto nákladů činí úspora oproti AP 428 tis. Kč. Jedná se o důsledek meziročního poklesu cen energií.

V rámci části „**3. opravy a udržování**“ byly realizovány opravy (17 305,3 tis. Kč), které jsou zahrnuty především do Plánu činností, oprav, údržby a investic pro rok 2024 (dále pouze „Plán oprav“), na drobné opravy mimo plán bylo čerpáno 289,6 tis. Kč. Jedná se o opravy rozvodů vody, kanalizace, plynu a instalace vodoměrů (2 348,4 tis. Kč), opravy elektroinstalace (1 769,7 tis. Kč), generální opravy (8 073,8 tis. Kč), které se týkaly renovací bytů i nebytových prostor, a o opravy výtahů (261,7 tis. Kč). Dále byly uhrazeny práce zámečnické (1 456,3 tis. Kč), topenářské (301,3 tis. Kč), výměny sanitárních, plynových a elektrických zařízení, opravy zařizovacích předmětů a zabezpečovacího zařízení (776,0 tis. Kč) a další drobné běžné opravy (2 607,7 tis. Kč), které zahrnovaly práce klempířské, malířské, sklenářské apod. Opravy a udržování hrazené z fondů oprav SVJ činí aktuálně 3 887,5 tis. Kč, dohadné položky 10 037,4 tis. Kč a zaúčtování oprav hrazených z úvěrů SVJ 3 206,8 tis. Kč. Technické zhodnocení nižší než 40 tis. Kč dosáhlo v t.r. částky 3 120,5 tis. Kč (z toho dohadné položky 2 392,1 tis. Kč).

Na odstraňování graffiti se podílely společnosti AUSTUR a.s. (436,2 tis. Kč) a SZM (485,3 tis. Kč), péči o zeleň zajišťovala společnost TILIA Garden s.r.o. (534,6 tis. Kč).

Čerpání celkové nákladů na opravy a údržbu skončilo jen 2,2% (875,8 tis. Kč) pod plánovaným objemem, důvodem je především překročení plánu u položek týkajících se SVJ, kde došlo k velké revizi oprav placených v minulých letech z bankovních úvěrů a nárůstu nákladů souvisejícímu se zaúčtováním dohadných položek (SZM obdrží od SVJ podklady pro propočet dohadných položek až během roční účetní závěrky, a proto nemohou být zahrnuty do aktualizace plánu VHČ). Úspora v rámci plánu oprav činí cca 4,5 mil. Kč a souvisí především se složitější administrativní přípravou výběrových řízení u cenově významných prací.

Skutečnost u části „**4. služby**“ je z 56% tvořena náklady spojenými s příkazní smlouvou SZM a dalšími pracemi SZM, které jsou jí MČ zadávány mimo tuto smlouvu - jedná se především o administraci odběrných míst na elektroměry a náklady na jejich připojení (840,2 tis. Kč), administraci smluv na odběr plynu (336,9 tis. Kč) a další úkoly vyžádané Úřadem MČ (86,1 tis. Kč), jakými byly např. aplikace inflační doložky nebo výpočet slev z nájmu.

Do dodavatelsky zajišťovaných služeb jsou zahrnuty jednak služby související s opravami a udržováním ve výši 4 147,7 tis. Kč, které jsou hrazeny v rámci Plánu oprav (jedná se např. o deratizace, vyklízení a čištění, havarijní službu a pohotovostní výjezdy, zpracování znaleckých posudků, zpracování průkazu energetické náročnosti budovy, kontrolní prohlídky apod.), jednak ostatní služby, jakými jsou např. úklidy a vyklízecí práce (1 805,3 tis. Kč), ostraha objektů (5 883,4 tis. Kč), servisní a revizní činnost včetně výtahů a pasportizace (1 198,0 tis. Kč), odečty a rozúčtování nákladů na teplo a vodu (402,5 tis. Kč), připojení odběrného místa (316,2 tis. Kč), poštovné (211,3 tis. Kč) a další nižší částky vynaložené např. na platby za telefony nebo za vodné a stočné u volných nájemních jednotek. Významnou část ostatních služeb představují náklady na právní, konzultační, poradenské a jiné odborné služby přefakturované od SZM (2 178,7 tis. Kč) spojené přímo s potřebami VHČ a v neposlední řadě i dohadné položky ve výši 3 044,7 tis. Kč spojené s vyúčtováním nákladů na nepronajaté byty MČ. Skutečné čerpání nákladů na služby hrazené z fondu oprav SVJ je tvořeno jednak „rozpouštěním“ dohadů vytvořených v r. 2023 (-7 950,2 tis. Kč), jednak vytvořením nových dohadných položek pro vyúčtování nákladů SVJ za r. 2024 (14 291,4 tis. Kč).

I když u celkových nákladů na služby došlo k úspoře 9% (5,8 mil. Kč), byl výrazně překročen AP u položky ostatní služby (o 38,3%). Toto překročení bylo způsobeno nárůstem nákladů na úklidové práce i služby obecně, ale i s velkým objemem přefakturací ze strany SZM.

Položka „5. ostatní náklady“ zahrnuje bankovní poplatky (94,3 tis. Kč), haléřové vyrovnání a dohadné položky u ostatních nákladů (v celkové výši 238,5 tis. Kč), úroky z bankovních úvěrů SVJ (537,6 tis. Kč) a neplánované vyrovnání FO u prodaných nájemních jednotek v domech SVJ (1 766,5 tis. Kč). Nárůst dohadných položek a vyrovnání zůstatků FO SVJ způsobilo výrazné překročení AP u ostatních nákladů o 427,4% (2,1 mil. Kč).

Výrazná úspora oproti AP ve výši 1 001,9% (12 mil. Kč) vznikla u části „6. tvorba a zúčtování opravných položek“. Jedná se především o dopad podstatně vyššího odpisu nedobytných pohledávek i důsledného upomínání dlužníků.

V r. 2024 byl schválen doposud nejvyšší objem odpisu nedobytných pohledávek v celkové výši 15 841,6 tis. Kč schválených Usnesením RMČ č. 159 ze dne 18. 3. 2024 (352,4 tis. Kč), Usnesením RMČ č. 249 ze dne 15.4.2024 (377,7 tis. Kč), Usnesením ZMČ č. 139 ze dne 23. 4. 2024 (856,9 tis. Kč), Usnesením RMČ č. 606 ze dne 29. 7. 2024 (815,6 tis. Kč), Usnesením RMČ č. 694 ze dne 9. 9. 2024 (3 942,9 tis. Kč), Usnesením RMČ č. 695 ze dne 9. 9. 2024 (328,5 tis. Kč), Usnesením RMČ č. 926 ze dne 20. 11. 2024 (4 954,2 tis. Kč) a Usnesením RMČ č. 1044 ze dne 18. 12. 2024 (4 213,3 tis. Kč). Důvodem odpisů pohledávek je především zastavení exekučních řízení pro bezvýslednost nebo z důvodu úmrtí dlužníka.

**CELKOVÉ VÝNOSY VHČ** činily k 31. 12. 2024 **269 689,1 tis. Kč**, což představuje 102,6% AP. V porovnání s výsledky k 31. 12. 2023 (252 043,7 tis. Kč) **vzrostly skutečné výnosy v r. 2024 o 17,6 mil. Kč** (o 7,0%), a to díky nárůstu výnosů z pronájmu (o 8,4 mil. Kč), ostatních výnosů (o 10,4 mil. Kč) a bankovních úroků (o 0,5 mil. Kč), zároveň došlo k poklesu výnosů ze úroků z prodlení (o -1,7 mil. Kč).

Struktura plnění jednotlivých položek výnosů je uvedena v (tis. Kč) v následující tabulce:

Řádek č.	Název položky	Schválený plán 2024 (SP)	III. akt. plán 2024 (APIII)	Skutečnost k 31.12.2024 (SK)	SK/APIII v %
<b>1.</b>	<b>výnosy z pronájmů</b>	<b>269 618,0</b>	<b>258 118,0</b>	<b>258 729,8</b>	<b>100,2</b>
1.1.	bytové prostory	150 368,0	153 368,0	155 793,1	101,6
1.2.	nebytové prostory	95 326,0	85 326,0	83 422,9	97,8
1.3.	garáže	23 894,0	19 394,0	19 481,4	100,5
1.4.	ostatní pronájmy	30,0	30,0	32,4	108,0
<b>2.</b>	<b>smluvní pokuty a penále</b>	<b>2 000,0</b>	<b>1 000,0</b>	<b>921,3</b>	<b>92,1</b>
<b>3.</b>	<b>ostatní výnosy</b>	<b>2 200,0</b>	<b>3 200,0</b>	<b>8 863,2</b>	<b>277,0</b>
3.1.	výnosy SVJ	1 000,0	1 200,0	1 962,5	163,5
3.2.	ostatní výnosy	1 200,0	2 000,0	6 900,7	345,0
<b>4.</b>	<b>úroky přijaté, běžný účet</b>	<b>500,0</b>	<b>500,0</b>	<b>1 174,8</b>	<b>235,0</b>
<b>VÝNOSY CELKEM</b>		<b>274 318,0</b>	<b>262 818,0</b>	<b>269 689,1</b>	<b>102,6</b>

Skutečné plnění výnosů u části „1. výnosy z pronájmů“ plynoucích z nájemného bytů, nebytových prostor (včetně zařizovacích předmětů), garáží a ostatních pronájmů (nápojových automatů) se ke konci IV. čtvrtletí 2024 v podstatě vyrovnalo AP (překročení o 0,2%, tj. o 612 tis. Kč). S přihlédnutím k tomu, že tyto výnosy jsou ovlivňovány různými (obtěžně plánovatelnými) negativními faktory, jakými jsou fluktuace nájemců, jejich finanční disponibilita, obsazenost nájemních jednotek, rekonstrukce objektů a s nimi související slevy na nájemném apod. se jedná o velmi pozitivní výsledek, na kterém se bezesporu podílí i včasné a důsledné upomínání ze strany SZM i součinnost při vymáhání těchto nedoplatků. Zároveň je třeba připomenout, že v r. 2024 bylo usneseními RMČ schváleno významné množství slev na nájemném (10,7 mil. Kč) v návaznosti na dokončení rekonstrukcí domů v Táboritzké a Kubelíkově ulici, které nejvýrazněji snížily výnosy z pronájmů nebytových prostor.

U položky „2. smluvní pokuty a penále“, resp. úroky z prodlení, došlo ke snížení ročního plánu na méně než polovinu, a proto skutečné plnění téměř odpovídá AP (méně o 7,9%, tj o 78,7 tis. Kč). Ve sledovaném období byly u bytů uhrazeny úroky z prodlení ve výši 812,5 tis. Kč a u nebytových prostorů ve výši 19,0 tis. Kč. Částku 89,8 tis. Kč zaplatila SVJ za pokuty za nedodržení lhůty pro dodání vyúčtování služeb za r. 2023. Pomalé plnění těchto výnosů souvisí s obtížnou vymahatelností zejm. staršího dlužného nájemného a s prodlevami způsobenými splátkovými kalendáři.

Část „3. ostatní výnosy“ zahrnuje zisky z pronájmu společných prostor v domech s SVJ (1 089,4 tis. Kč), výnosy z vyúčtování FO SVJ (1 260,3 tis. Kč), výnosy z pojistných plnění (1 129,2 tis. Kč), tvorbu i zúčtování dohadných položek (3 451,6 tis. Kč) a další jinde nezařazené výnosy VHČ, jedná se např. haléřové vyrovnání, pojistná plnění, kompenzace poštovního k upomínkám dlužného nájemného, výnosy z prodaných klíčů a čipů, náhrady soudních řízení apod. Plnění těchto převážně mimořádných, nahodilých a neočekávaných výnosů, jejichž reálný objem lze jen velmi obtížně odhadovat, překročilo AP o 177% (5,7 mil. Kč), a to zejména vlivem tvorby dohadných položek.

Skutečnost u položky „4. úroky přijaté, běžný účet“ překročila AP o 135% (675 tis. Kč) v souvislosti se zaúčtováním dohadných položek pro vyúčtování FO SVJ za r. 2024 (ve výši 674,1 tis. Kč).

**HOSPODÁŘSKÝ VÝSLEDEK VHČ** činil k 31. 12. 2024 **160 023,4 tis. Kč**, což je o 17,7% (24,0 mil. Kč) více než bylo plánováno. V porovnání s výsledkem r. 2023 (140 824,2 tis. Kč) se hospodářský výsledek za r. 2024 zvýšil o 13,6% (o 19,2 mil. Kč). Za úspěch lze považovat, že se podařilo s rozdílem jen několika tisíc Kč splnit původní schválený hospodářský výsledek plánovaný pro r. 2024, a to i při zvýšení plánu nákladů o téměř 13 mil. Kč a snížení plánu výnosů o 11,5 mil. Kč a zároveň **při plném zabezpečení všech potřeb v oblasti správy objektů i jejich oprav a udržování.**

Řádek č.	Název položky	Schválený plán 2024 (SP)	III. akt. plán 2024 (APIII)	Skutečnost k 31.12.2024 (SK)	SK/APIII v %
1.	NÁKLADY CELKEM	113 867,0	126 817,0	109 665,7	86,5
2.	VÝNOSY CELKEM	274 318,0	262 818,0	269 689,1	102,6
3.	<b>VÝSLEDEK HOSPODAŘENÍ</b>	<b>160 451,0</b>	<b>136 001,0</b>	<b>160 023,4</b>	<b>117,7</b>

## PŘÍJMY A VÝDAJE VHČ ZA I. AŽ IV. ČTVRTLETÍ 2024

Přehled stavu bankovních účtů a pokladny VHČ ke konci IV. čtvrtletí 2024 (bez zahrnutí zúčtování výdajů spojených s technickým zhodnocením dlouhodobého hmotného majetku hrazeného prostřednictvím VHČ ve výši 27 404,7 tis. Kč a bez bankovních převodů tržby z pokladny na běžný účet VHČ, které činí za sledované období 14 429 tis. Kč) je uveden v následující tabulce (v tis. Kč):

Položka	Běžný účet VHČ	Pokladna VHČ (bez převodů na BÚ)	Jistotní účet VHČ
Počáteční stav k 1. 1. 2024	25 213,8	42,8	8 530,0
Celkové příjmy (bez zúčtování TZ)	394 196,1	461,7	3 484,5
Celkové výdaje (bez zúčtování TZ)	-365 386,4	-469,7	-1 197,4
<b>Konečný stav k 31.12.2024</b>	<b>54 023,5</b>	<b>34,8</b>	<b>10 817,1</b>

Celkový zůstatek peněžních prostředků VHČ dle účetní evidence činí k 31. 12. 2024 celkem **64 875,4 tis. Kč**, z toho souhrnný zůstatek běžného účtu a pokladny VHČ dosáhl výše **54 058,3 tis. Kč**.

Do hodnocení celkových příjmů a výdajů VHČ jsou zahrnuty pouze příjmy a výdaje, které se týkají **běžného účtu a z pokladny VHČ**. Jistotní účet je v účtem cizích prostředků, a proto finanční prostředky na něm vedené nejsou začleněny do hospodaření VHČ.

**CELKOVÉ SKUTEČNÉ PŘÍJMY VHČ** dosáhly k 31. 12. 2024 objemu **417 600,8 tis. Kč** (101,8% AP), z toho příjmy běžného účtu 394 219,6 tis. Kč (včetně převodu z pokladny ve výši 14 429 tis. Kč), příjmy pokladny 461,7 tis. Kč a zapojení částky 22 919,5 tis. Kč ze zůstatku běžného účtu k 31. 12. 2023. Ve finančním vyjádření překročilo plnění příjmů AP o 6,5 mil. Kč.

V porovnání s příjmy ke konci roku 2023, které (bez úspor z r. 2022 a příjmů jistotního účtu) činily 346 443,0 tis. Kč, došlo v roce 2024 k nárůstu příjmů (bez zapojených úspor) ve výši 394 681,3 tis. Kč o 48,2 mil. Kč. Příjmy u položky „nájemné a související příjmy“ se meziročně zvýšily o 30,4 mil. Kč, u vyúčtování energií došlo k nárůstu o 11,7 mil. Kč a u příjmů SVJ o 6,1 mil. Kč.

Připojený přehled informuje o struktuře skutečně přijatých plateb (v tis. Kč), popř. o jejich dalších transferech:

Řádek č.	Název položky	Schválený plán 2024 (SP)	III. akt. plán 2024 (APIII)	Skutečnost k 31.12.2024 (SK)	SK/APIII v %
<b>1.</b>	<b>nájemné a související příjmy</b>	<b>350 430,0</b>	<b>359 138,3</b>	<b>365 667,4</b>	<b>101,8</b>
1.1.	nájemné	267 630,0	278 773,1	285 230,4	102,3
1.1.1.	bytové prostory	157 600,0	165 743,1	168 863,9	101,9
1.1.2.	nebytové prostory	88 000,0	90 000,0	92 407,2	102,7
1.1.3.	garáže	22 000,0	23 000,0	23 920,1	104,0
1.1.4.	ostatní pronájmy	30,0	30,0	39,2	130,7
1.2.	přijaté zálohy na služby	76 800,0	75 335,2	75 186,4	99,8
1.3.	příjmy z nedoplatků z vyúčtování služeb	4 000,0	4 230,0	4 419,1	104,5
1.4.	úroky z prodlení	2 000,0	800,0	831,5	103,9
<b>2.</b>	<b>dodavatelé energií - přeplatky z vyúčtování</b>	<b>1 150,0</b>	<b>15 558,9</b>	<b>14 468,1</b>	<b>93,0</b>
2.1.	přeplatky za elektřinu	200,0	800,0	681,0	85,1
2.2.	přeplatky za teplo a plyn	500,0	14 038,9	13 074,3	93,1
2.3.	přeplatky za vodné a stočné	400,0	600,0	586,3	97,7
2.4.	ostatní přeplatky	50,0	120,0	126,5	105,4
<b>3.</b>	<b>příjmy SVJ</b>	<b>7 000,0</b>	<b>12 300,0</b>	<b>12 214,6</b>	<b>99,3</b>
3.1.	příjmy SVJ, podíl MČ na výnosech	1 000,0	100,0	99,6	99,6
3.2.	přeplatky z vyúčtování záloh na služby	6 000,0	12 200,0	12 115,0	99,3
<b>4.</b>	<b>přijaté úroky</b>	<b>500,0</b>	<b>500,0</b>	<b>500,7</b>	<b>100,1</b>
<b>5.</b>	<b>ostatní příjmy</b>	<b>4 500,0</b>	<b>1 000,0</b>	<b>1 830,5</b>	<b>183,1</b>
<b>PŘÍJMY CELKEM (bez nevyčerpaného zůstatku)</b>		<b>363 580,0</b>	<b>388 497,2</b>	<b>394 681,3</b>	<b>101,6</b>
<b>6.</b>	<b>nevyčerpaný zůstatek na účtu VHČ z předchoz.</b>	<b>8 024,0</b>	<b>10 740,5</b>	<b>10 740,5</b>	<b>100,0</b>
<b>7.</b>	<b>nevyčerpaná výše drobných oprav z předchoz.</b>	<b>12 179,0</b>	<b>12 179,0</b>	<b>12 179,0</b>	<b>100,0</b>
<b>PŘÍJMY CELKEM</b>		<b>383 783,0</b>	<b>411 416,7</b>	<b>417 600,8</b>	<b>101,5</b>

Příjmy v části „1. nájemné a související příjmy“, ve které jsou zahrnuty skutečné příjmy z nájemného za byty, nebytové prostory, garáže a jiné pronájmy (nápojové automaty) dle předpisů za r. 2024, ale i za minulá období, přijaté zálohy na služby i příjmy plynoucí z jejich vyúčtování a úroky z prodlení, splnily, resp. překročily - s výjimkou záloh na služby – plánovaný objem. Skutečné příjmy překročily AP o 1,8%, tj. 6,5 mil. Kč. Nižší plnění u záloh na služby (které je plně kompenzováno překročením ostatních příjmů v této části) bude nájemníkům jako nedoplatky promítnuto do ročního vyúčtování služeb.

U části „2. dodavatelé energií – přeplatky z vyúčtování“ byly plánované příjmy splněny na 93,0%, tzn. že jsou v r. 2024 o 1,1 mil. Kč nižší než bylo očekáváno. Nakonec nedošlo k naplnění očekávané výše příjmů jak u přeplatků za teplo a plyn (ačkoli skutečnost je výrazně vyšší než v předcházejících letech, což souvisí především s přijatými dobropisy od společnosti Správa majetkového portfolia Praha 3 a.s. ve výši 12 538,90 tis. Kč), tak u příjmů z přeplatků záloh za elektrickou energii a ze záloh za vodné a stočné.

U části „3. příjmy SVJ“, u které byl AP navýšen v průběhu roku o 5,3 mil. Kč, byl tento objem téměř naplněn (s rozdílem 0,7%, tj. 85,4 tis. Kč). Oproti r. 2023 došlo u těchto příjmů k vysokému nárůstu přeplatků z vyúčtování služeb u SVJ.

Na položce „4. přijaté úroky“ jsou evidovány úroky vzniklé z vkladů na bankovních účtech VHČ. Aktuální stav těchto příjmů, které přímo závisí na objemu prostředků uložených na bankovním účtu VHČ a procentní sazbě ČS, s rozdílem 0,1% odpovídá AP.

Na položce „5. ostatní příjmy“ jsou vykazovány mimořádné a nahodilé příjmy související s nájemními vztahy jako jsou přeplatky nájemného, přeplatky záloh na služby, popř. omylové platby, které jsou vráceny zpět na účty plátců nebo převáděny na účty MČ. Tyto příjmy je možné odhadovat pouze rámcově podle výsledků minulých období. Ke konci roku 2024 bylo skutečné plnění těchto příjmů o 83,1% (830,5 tis. Kč) vyšší než AP. Významný podíl na vysokém objemu těchto příjmů měla pojistná plnění v celkové výši 1 199,8 tis. Kč.

Položky „6. nevyčerpaný zůstatek na účtu VHČ předchozího roku“ a „7. nevyčerpaná výše drobných oprav předchozího roku“ obsahují zapojení části úspor z r. 2023 (resp. části zůstatku na běžném účtu VHČ), jejich plnění tedy logicky odpovídá 100% AP.

**CELKOVÉ VÝDAJE VHČ** dosáhly k 31.12.2024 výše **365 879,5 tis. Kč** (z toho běžný účet 365 409,8 tis. Kč a pokladna (bez převodu na běžný účet) 469,7 tis. Kč), tj. 88,9% AP (-45,5 mil. Kč). V meziročním porovnání se skutečnými výdaji ke konci r. 2023 (ve výši 224 280,3 tis. Kč bez převodů do rozpočtu MČ a bez jistot) došlo letos ke nárůstu výdajů VHČ (bez převodů) o 24,6 mil. Kč, k největšímu nárůstu došlo u výdajů na správu nemovitostí včetně oprav a ostatních služeb (o 22,0 mil. Kč) a největšímu poklesu u záloh a vyúčtování u dodavatelů energií (o -6,4 mil. Kč), přeplatky a slevy nájemného vzrostly meziročně o 4,7 mil. Kč, o 2,7 mil. Kč se zvýšily výdaje SVJ a o 1,5 mil. Kč odvod DPH.

Následující tabulka popisuje strukturu plateb hrazených z běžného účtu VHČ nebo z pokladny VHČ (v tis. Kč):

Řádek č.	Název položky	Schválený plán 2024 (SP)	III. akt. plán 2024 (APIII)	Skutečnost k 31.12.2024 (SK)	SK/APIII v %
<b>1.</b>	<b>nájemné a související výdaje</b>	<b>18 589,0</b>	<b>26 091,0</b>	<b>17 062,6</b>	<b>65,4</b>
1.1.	přeplatky nájemců z vyúčtování služeb	13 500,0	15 500,0	6 379,6	41,2
1.2.	slevy nájemného a ostatní výdaje spojené s nájemným	5 089,0	10 591,0	10 683,0	100,9
<b>2.</b>	<b>dodavatelé energií - zálohy a vyúčtování</b>	<b>69 830,0</b>	<b>64 868,9</b>	<b>46 491,7</b>	<b>71,7</b>
2.1.	zálohy a vyúčtování za elektřinu	11 000,0	11 000,0	7 059,8	64,2
2.2.	zálohy a vyúčtování za teplo a plyn	38 500,0	40 038,9	29 223,8	73,0
2.3.	zálohy a vyúčtování vodného a stočného	8 000,0	9 000,0	7 632,9	84,8
2.4.	zálohy a vyúčtování odvozu odpadu	8 000,0	4 000,0	2 498,3	62,5
2.5.	ostatní zálohy a vyúčtování	4 330,0	830,0	76,9	9,3
<b>3.</b>	<b>výdaje SVJ</b>	<b>92 200,0</b>	<b>97 200,0</b>	<b>95 216,7</b>	<b>98,0</b>
3.1.	zálohy a vyúčtování služeb - platby do SVJ	58 000,0	61 000,0	59 333,0	97,3
3.2.	fondy oprav - platby do SVJ	34 200,0	36 200,0	35 883,7	99,1

Řádek č.	Název položky	Schválený plán 2024 (SP)	III. akt. plán 2024 (APIII)	Skutečnost k 31.12.2024 (SK)	SK/APIII v %
<b>4.</b>	<b>výdaje na správu nemovitostí</b>	<b>83 514,0</b>	<b>98 606,8</b>	<b>83 390,9</b>	<b>84,6</b>
4.1.	správcovská činnost - příkazní smlouva SZM	32 224,0	32 224,0	31 680,8	98,3
4.2.	činnost SZM dle objednávek	1 800,0	1 800,0	1 239,5	68,9
4.3.	opravy a udržování včetně souvisejících služeb a materiálu	35 379,0	40 029,0	28 787,8	71,9
4.4.	ostatní služby	12 561,0	22 256,0	19 982,7	89,8
4.5.	odstraňování a monitoring graffiti	1 000,0	1 000,0	949,7	95,0
4.6.	údržba zeleně	550,0	1 297,8	750,4	57,8
<b>5.</b>	<b>ostatní výdaje</b>	<b>3 650,0</b>	<b>1 150,0</b>	<b>764,7</b>	<b>66,5</b>
<b>6.</b>	<b>DPH z VHČ</b>	<b>6 000,0</b>	<b>6 500,0</b>	<b>5 952,9</b>	<b>91,6</b>
<b>VÝDAJE CELKEM bez převodu do rozpočtu</b>		<b>273 783,0</b>	<b>294 416,7</b>	<b>248 879,5</b>	<b>84,5</b>
7.	převod do rozpočtu	89 490,8	96 490,8	96 490,8	100,0
8.	převod do VHČ	20 509,2	20 509,2	20 509,2	100,0
<b>PŘEVODY CELKEM</b>		<b>110 000,0</b>	<b>117 000,0</b>	<b>117 000,0</b>	<b>100,0</b>
<b>VÝDAJE CELKEM včetně převodu do rozpočtu</b>		<b>383 783,0</b>	<b>411 416,7</b>	<b>365 879,5</b>	<b>88,9</b>

Výdaje u titulu „1. nájemné a související výdaje“, v rámci kterého jsou s nájemci vyrovnávány přeplatky z vyúčtování služeb, popř. jiné výdaje související s nájemními vztahy, jakými jsou např. slevy na nájemném, představují ke konci t.r. 65,4% z AP (9,0 mil. Kč). Překročení plánu u slev na nájemném o 0,9% (-92,0 tis. Kč) je více než dostatečně kompenzováno úsporou u vrácených přeplatků z nájemného ve výši 40,2% (9,1 mil. Kč). V plánu je počítáno se slevami nájemného spojeného především s rekonstrukcemi nemovitostí v Táboritské 22, 24 a 26 a Kubelíkově 60, 62, 64 a 66. Celkově byly v r. 2024 vyplaceny slevy ve výši 10 683,0 tis. Kč, z toho slevy u bytů činí 5 695,9 tis. Kč, u nebytových prostorů 4 959,7 tis. Kč a u garážových stání 27,4 tis. Kč.

U titulu „2. dodavatelé energií – zálohy a vyúčtování“, který obsahuje platby záloh a případných nedoplatků vzniklých z vyúčtování elektřiny, tepla, vodného a stočného, plynu, ostatních energií a odvozu odpadu, byla dosažena úspora 18,0 mil. Kč. Jedná se především důsledek poklesu cen energií i drobné zpoždění u doručení podkladů pro platby pravidelných záloh od dodavatelů energií na konci roku 2024.

Skutečnost u titulu „3. výdaje SVJ“, v rámci kterého jsou evidovány zálohy na služby placené SVJ, příspěvky do fondů oprav SVJ, vykazuje čerpání AP ve výši 98,0%. Meziročně vzrostly tyto výdaje o 2,9% (2,7 mil. Kč), což souvisí nejen s vyššími nedoplatky ve vyúčtování služeb SVJ, ale především s postupným zvyšováním záloh do FO souvisejícím s vyšší realizací oprav a rekonstrukcí domů SVJ.

Pod titulem „4. výdaje na správu nemovitostí“ jsou evidovány výdaje spojené se správcovskou činností SZM, výdaje na opravy a udržování majetku MČ a na související služby zahrnuté v Plánu oprav, výdaje na ostatní služby mimo tento plán (úklidy, ostrahu objektů, servisní a revizní služby zejména u výtahů, platby za telefony, konzultační, právní a poradenské služby, výkony spojů a další), na monitoring a odstraňování graffiti (spojené s plněním smlouvy se společností AUSTUR s.r.o. a SZM) a na údržbu zeleně (v návaznosti na smlouvu se společností TILIA Garden, s.r.o.). Tyto výdaje vykazují ke konci roku čerpání 84,6% AP, tj. úsporu ve výši 15,2 mil. Kč, a to zejm. díky nižšímu čerpání výdajů v rámci Plánu oprav (71,9% AP, tj. 11,2 mil. Kč).

V rámci položky „4.3. opravy a udržování včetně souvisejících služeb a materiálu“ bylo ve sledovaném období realizováno i technické zhodnocení dlouhodobého hmotného majetku nad 40 tis. Kč v celkové výši 9 165,6 tis. Kč (konkrétní informace obsahuje přehled uvedený v příloze č. 1 tohoto rozboru), ostatní technické zhodnocení nad 40 tis. Kč ve výši 18 239,1 tis. Kč bylo hrazeno z fondů oprav jednotlivých SVJ.

Skutečnost u položky „5. ostatní výdaje“ tvoří převody jistot (zaplacených na běžný účet) na jistotní účet, bankovní poplatky a vracení omylových plateb. Převážně se jedná o drobné nebo neočekávané výdaje, u kterých lze jen obtížně predikovat jejich skutečnou výši. Tyto výdaje byly v r. 2024 čerpány z 66,5% AP (s úsporou 385,3 tis. Kč).

Skutečné čerpání u položky „6. DPH z VHČ“ je přímo závislé na uskutečněné fakturaci a dosáhlo ke konci r. 2024 vůči AP úspory 547,1 tis. Kč.

Plánované převody do rozpočtu MČ a do VHČ (viz položky 10. a 11.), které byly v průběhu r. 2024 navýšeny o 7 mil. Kč na 117 mil. Kč, se podařilo dodržet v plné výši.

V návaznosti na nárůst celkových příjmů VHČ (včetně zapojení nevyčerpaného zůstatku na bankovním účtu VHČ ve výši 22 919,5 tis. Kč) o 1,5% (6,2 mil. Kč) nad plánovaný objem příjmů ve sledovaném období a na úsporu celkových výdajů (včetně převodů do rozpočtů MČ a VHČ) ve výši 11,1% (45,5 mil. Kč) skončila platební bilance VHČ k 31. 12. 2024 s kladným saldem ve výši 51 721,3 tis. Kč (z toho běžný účet 51 686,5 tis. Kč a pokladna VHČ 34,8 tis. Kč). V porovnání s rokem 2023 vzrostlo v r. 2024 saldo příjmů a výdajů o 229%, tj. o 36,0 mil. Kč.

Řádek č.	Název položky	Schválený plán 2024 (SP)	III. akt. plán 2024 (APIII)	Skutečnost k 31.12.2024 (SK)	SK/APIII v %
1.	PŘÍJMY bez nevyčerpaného zůstatku	363 580,0	388 497,2	394 681,3	101,6
2.	Příjmy kryté z nevyčer. zůstatku na bankovním účtu	20 203,0	22 919,5	22 919,5	100,0
3.	VÝDAJE (bez převodů)	273 783,0	294 416,7	248 879,5	84,5
4.	PŘEVODY celkem	110 000,0	117 000,0	117 000,0	100,0
5.	<b>SALDO</b>	<b>0,0</b>	<b>0,0</b>	<b>51 721,3</b>	<b>0,0</b>

## ZÁVĚR

Hospodaření VHČ vykazuje k 31. 12. 2024 kladný hospodářský výsledek ve výši **160 023,4 tis. Kč**, což je o **24,0 mil. Kč** a **17,7% více než bylo na r. 2024 plánováno v aktualizovaném plánu** a o **0,3% (-427,6 tis. Kč) méně než přepokládal schválený plán.**

V porovnání s odpovídajícím obdobím loňského roku, ve kterém dosáhl hospodářský výsledek objemu 140 824,2 tis. Kč, došlo v r. 2024 k jeho zvýšení o 19,2 mil. Kč (13,6%) **při plném zabezpečení všech potřeb v oblasti správy nemovitostí, oprav a údržby a dalších nutných prací a služeb.**

Saldo příjmů a výdajů VHČ k 31. 12. 2024 činí 51 721,3 tis. Kč a vykazuje **meziroční nárůst o 36,0 mil. Kč** oproti roku 2023, kdy bylo dosaženo kladného salda celkových příjmů a výdajů ve výši 15 694,7 tis. Kč. **Stav peněžních prostředků VHČ k 31. 12. 2024 je tedy cca třikrát vyšší než tomu bylo ke konci loňského roku.**

Výše uvedené výsledky umožnily splnit plánované převody do rozpočtu MČ Praha 3 a do rozpočtu VHČ v celkové výši 117 000 tis. Kč.

Datum případu	Název objektu	Předmět technického zhodnocení nad 40 tis.Kč	Částka v Kč	Dodavatel
02.02.2024	Blahoslavova 233/6 - č. 26	Dodávka a montáž kuchyňské linky do bytu č. 26	101 676,00	ANBO SERVIS s.r.o.
02.02.2024	Blahoslavova 233/6 - č. 26	Dodávka a montáž kuchyňské linky do bytu č. 26	12 201,12	ANBO SERVIS s.r.o.
02.02.2024	Blahoslavova 292/8 - č. 27	Dodávka a montáž kuchyňské linky do bytu č. 27	101 676,00	ANBO SERVIS s.r.o.
02.02.2024	Blahoslavova 292/8 - č. 27	Dodávka a montáž kuchyňské linky do bytu č. 27	12 201,12	ANBO SERVIS s.r.o.
16.02.2024	Blahoslavova 293/10 - č. 32	Dodávka a montáž kuchyňské linky do bytu č. 32	153 230,00	Walkerstav s.r.o.
16.02.2024	Blahoslavova 293/10 - č. 32	Dodávka a montáž kuchyňské linky do bytu č. 32	18 387,60	Walkerstav s.r.o.
16.02.2024	Blahoslavova 293/10 - č. 33	Dodávka a montáž kuchyňské linky do bytu č. 33	142 760,00	Walkerstav s.r.o.
16.02.2024	Blahoslavova 293/10 - č. 33	Dodávka a montáž kuchyňské linky do bytu č. 33	17 131,20	Walkerstav s.r.o.
16.02.2024	Blahoslavova 293/10 - č. 34	Dodávka a montáž kuchyňské linky do bytu č. 34	144 311,00	Walkerstav s.r.o.
16.02.2024	Blahoslavova 293/10 - č. 34	Dodávka a montáž kuchyňské linky do bytu č. 34	17 317,32	Walkerstav s.r.o.
15.04.2024	Blahoslavova 233/6 - č. 25	Dodávka a montáž kuchyňské linky do bytu č. 25	172 000,00	AG-REAL s.r.o.
15.04.2024	Blahoslavova 233/6 - č. 25	Dodávka a montáž kuchyňské linky do bytu č. 25	20 640,00	AG-REAL s.r.o.
15.04.2024	Blahoslavova 233/6 - č. 27	Dodávka a montáž kuchyňské linky do bytu č. 27	172 000,00	AG-REAL s.r.o.
15.04.2024	Blahoslavova 233/6 - č. 27	Dodávka a montáž kuchyňské linky do bytu č. 27	20 640,00	AG-REAL s.r.o.
15.04.2024	Blahoslavova 292/8 - č. 26	Dodávka a montáž kuchyňské linky do bytu č. 26	168 000,00	AG-REAL s.r.o.
15.04.2024	Blahoslavova 292/8 - č. 26	Dodávka a montáž kuchyňské linky do bytu č. 26	20 160,00	AG-REAL s.r.o.
15.04.2024	Blahoslavova 292/8 - č. 28	Dodávka a montáž kuchyňské linky do bytu č. 28	164 000,00	AG-REAL s.r.o.
15.04.2024	Blahoslavova 292/8 - č. 28	Dodávka a montáž kuchyňské linky do bytu č. 28	19 680,00	AG-REAL s.r.o.
20.08.2024	Jeseniova 508/25 - č. 6	Pokládka akustického PVC v bytové jednotce č.6	320 175,00	ANBO SERVIS s.r.o.
20.08.2024	Jeseniova 508/25 - č. 6	Pokládka akustického PVC v bytové jednotce č.6	38 421,00	ANBO SERVIS s.r.o.
21.02.2024	Jičínská 1786/49 - č. 18	Výměna oken v bytě č. 18	117 960,00	HVPS STAVPROJEKT a.s.
21.02.2024	Jičínská 1786/49 - č. 18	Výměna oken v bytě č. 18	14 155,20	HVPS STAVPROJEKT a.s.
07.04.2024	Kubelíkova 733/60	Rekonstrukce požárního odvětrání v bytovém domě	108 000,00	Požární odvětrání s.r.o.
07.04.2024	Kubelíkova 733/60	Rekonstrukce požárního odvětrání v bytovém domě	12 960,00	Požární odvětrání s.r.o.
07.04.2024	Kubelíkova 725/62	Rekonstrukce požárního odvětrání v bytovém domě	108 000,00	Požární odvětrání s.r.o.
07.04.2024	Kubelíkova 725/62	Rekonstrukce požárního odvětrání v bytovém domě	12 960,00	Požární odvětrání s.r.o.
07.04.2024	Kubelíkova 717/64	Rekonstrukce požárního odvětrání v bytovém domě	108 000,00	Požární odvětrání s.r.o.
07.04.2024	Kubelíkova 717/64	Rekonstrukce požárního odvětrání v bytovém domě	12 960,00	Požární odvětrání s.r.o.
07.04.2024	Kubelíkova 703/66	Rekonstrukce požárního odvětrání v bytovém domě	108 000,00	Požární odvětrání s.r.o.
07.04.2024	Kubelíkova 703/66	Rekonstrukce požárního odvětrání v bytovém domě	12 960,00	Požární odvětrání s.r.o.
22.03.2024	Lupáčova 865/20 - č. 13	Dodávka a montáž kuchyňské linky do bytu č. 13	153 960,00	Bau Franz s.r.o.
22.03.2024	Lupáčova 865/20 - č. 13	Dodávka a montáž kuchyňské linky do bytu č. 13	18 475,20	Bau Franz s.r.o.
28.11.2024	Nitranská 1043B/16	Rekonstrukce střechy	886 104,55	Guerdo, s.r.o.
28.11.2024	Nitranská 1043B/16	Rekonstrukce střechy	186 081,96	Guerdo, s.r.o.
28.11.2024	Nitranská 1043B/16	Rekonstrukce střechy	498 192,00	Guerdo, s.r.o.
28.11.2024	Nitranská 1043B/16	Rekonstrukce střechy	104 620,32	Guerdo, s.r.o.
11.03.2024	Olšanská 2666/7 - č. 1	Dodávka LED světél do kancelář SSM MC Praha 3 a.s.	190 696,00	Hynek Medfický

Datum případu	Název objektu	Předmět technického zhodnocení nad 40 tis.Kč	Částka v Kč	Dodavatel
02.03.2024	Olšanská 2666/7 - č. 1	Montáž chladičového rozvodu do kanceláří SZM MČ Praha 3 a.s.	85 572,00	Ungerman - TSK, s.r.o.
02.03.2024	Olšanská 2666/7 - č. 1	Montáž chladičového rozvodu do kanceláří SZM MČ Praha 3 a.s.	17 970,12	Ungerman - TSK, s.r.o.
01.03.2024	Olšanská 2666/7 - č. 8	Montáž dveří a konstrukce k přepažení v prostorách kanceláří SZM MČ Praha 3 a.s.	68 899,00	JPM Group s.r.o.
01.03.2024	Olšanská 2666/7 - č. 8	Montáž dveří a konstrukce k přepažení v prostorách kanceláří SZM MČ Praha 3 a.s.	14 468,79	JPM Group s.r.o.
15.02.2024	Olšanská 2666/7 - č. 1	Rekonstrukce prostor kanceláří SZM MČ Praha 3 a.s.	284 036,75	Bau Franz s.r.o.
15.02.2024	Olšanská 2666/7 - č. 1	Rekonstrukce prostor kanceláří SZM MČ Praha 3 a.s.	59 647,72	Bau Franz s.r.o.
29.02.2024	Olšanská 2666/7 - č. 1	Rekonstrukce prostor kanceláří SZM MČ Praha 3 a.s.	417 301,21	Bau Franz s.r.o.
29.02.2024	Olšanská 2666/7 - č. 1	Rekonstrukce prostor kanceláří SZM MČ Praha 3 a.s.	87 633,25	Bau Franz s.r.o.
29.03.2024	Olšanská 2666/7 - č. 1	Rekonstrukce prostor kanceláří SZM MČ Praha 3 a.s.	354 038,09	Bau Franz s.r.o.
29.03.2024	Olšanská 2666/7 - č. 1	Rekonstrukce prostor kanceláří SZM MČ Praha 3 a.s.	74 348,00	Bau Franz s.r.o.
02.04.2024	Olšanská 2666/7 - č. 1	Montáž elektronického poplachového zabezpečovacího systému -NP č.1	21 589,00	E*tech, spol. s r.o.
02.04.2024	Olšanská 2666/7 - č. 1	Montáž elektronického poplachového zabezpečovacího systému -NP č.1	4 533,69	E*tech, spol. s r.o.
19.04.2024	Olšanská 2666/7 - č. 1	Montáž elektronického poplachového zabezpečovacího systému -NP č.1	20 633,00	E*tech, spol. s r.o.
19.04.2024	Olšanská 2666/7 - č. 1	Montáž elektronického poplachového zabezpečovacího systému -NP č.1	4 332,93	E*tech, spol. s r.o.
30.04.2024	Olšanská 2666/7 - č. 1	Montáž elektronického poplachového zabezpečovacího systému -NP č.1	8 780,00	E*tech, spol. s r.o.
30.04.2024	Olšanská 2666/7 - č. 1	Montáž elektronického poplachového zabezpečovacího systému -NP č.1	1 843,80	E*tech, spol. s r.o.
01.05.2024	Olšanská 2666/7 - č. 1	Síťové připojení k zabezpečovacímu systému-NP č.1	4 830,00	Laccomm elektrosystemy s.r.o.
01.05.2024	Olšanská 2666/7 - č. 1	Síťové připojení k zabezpečovacímu systému-NP č.1	1 014,30	Laccomm elektrosystemy s.r.o.
01.05.2024	Olšanská 2666/7 - č. 1	Síťové připojení k zabezpečovacímu systému-NP č.1	15 593,00	Laccomm elektrosystemy s.r.o.
01.05.2024	Olšanská 2666/7 - č. 1	Síťové připojení k zabezpečovacímu systému-NP č.1	3 274,53	Laccomm elektrosystemy s.r.o.
21.06.2024	Olšanská 2666/7 - č. 1	Montáž klimatizačních jednotek - NP č.1	176 305,00	Ungerman - TSK, s.r.o.
21.06.2024	Olšanská 2666/7 - č. 1	Montáž klimatizačních jednotek - NP č.1	37 024,05	Ungerman - TSK, s.r.o.
30.10.2024	Olšanská 2666/7	Rekonstrukce klimatizačních jednotek v 1.NP-5.NP	56 412,00	Ungerman - TSK, s.r.o.
30.10.2024	Olšanská 2666/7	Rekonstrukce klimatizačních jednotek v 1.NP-5.NP	11 846,52	Ungerman - TSK, s.r.o.
31.10.2024	Olšanská 2666/7	Rekonstrukce klimatizačních jednotek v 1.NP-5.NP	46 036,00	Ungerman - TSK, s.r.o.
31.10.2024	Olšanská 2666/7	Rekonstrukce klimatizačních jednotek v 1.NP-5.NP	9 667,56	Ungerman - TSK, s.r.o.
28.11.2024	Olšanská 2666/7 - č. 97	Rekonstrukce nebytového prostoru č.97	810 613,05	JOVIS STAVBY s.r.o.
28.11.2024	Olšanská 2666/7 - č. 97	Rekonstrukce nebytového prostoru č.97	170 228,74	JOVIS STAVBY s.r.o.
31.12.2024	Olšanská 2666/7	Montáž ocelové stříšky - oprava účtování faktury č. 205-400041	70 000,00	Roman Váša
31.12.2024	Olšanská 2666/7	Montáž ocelové stříšky - oprava účtování faktury č. 205-400041	14 700,00	Roman Váša
02.02.2024	Roháčova 294/30 - č. 25	Dodávka a montáž kuchyňské linky do bytu č. 25	100 316,00	ANBO SERVIS s.r.o.
02.02.2024	Roháčova 294/30 - č. 25	Dodávka a montáž kuchyňské linky do bytu č. 25	12 037,92	ANBO SERVIS s.r.o.
15.04.2024	Roháčova 294/30 - č. 24	Dodávka a montáž kuchyňské linky do bytu č. 24	164 000,00	AG-REAL s.r.o.
15.04.2024	Roháčova 294/30 - č. 24	Dodávka a montáž kuchyňské linky do bytu č. 24	19 680,00	AG-REAL s.r.o.
15.04.2024	Roháčova 294/30 - č. 26	Dodávka a montáž kuchyňské linky do bytu č. 26	159 000,00	AG-REAL s.r.o.
15.04.2024	Roháčova 294/30 - č. 26	Dodávka a montáž kuchyňské linky do bytu č. 26	19 080,00	AG-REAL s.r.o.

Datum případu	Název objektu	Předmět technického zhodnocení nad 40 tis.Kč	Částka v Kč	Dodavatel
17.06.2024	Seifertova 1021/19 - č. 2	Renovace podlahové krytiny v bytové jednotce č.2	116 540,00	Pozemní a průmyslové stavby Beroun s.r.o.
17.06.2024	Seifertova 1021/19 - č. 2	Renovace podlahové krytiny v bytové jednotce č.2	13 984,80	Pozemní a průmyslové stavby Beroun s.r.o.
17.06.2024	Seifertova 1021/19 - č. 2	Renovace podlahové krytiny v bytové jednotce č.2	9 750,00	Pozemní a průmyslové stavby Beroun s.r.o.
17.06.2024	Seifertova 1021/19 - č. 2	Renovace podlahové krytiny v bytové jednotce č.2	1 170,00	Pozemní a průmyslové stavby Beroun s.r.o.
18.11.2024	Seifertova 1021/19 - č. 2	Renovace podlahové krytiny v kuchyni bytové jednotky č.2	62 710,00	Pozemní a průmyslové stavby Beroun s.r.o.
18.11.2024	Seifertova 1021/19 - č. 2	Renovace podlahové krytiny v kuchyni bytové jednotky č.2	7 525,20	Pozemní a průmyslové stavby Beroun s.r.o.
04.12.2024	Táboritká 17/26 - č. 80	Rekonstrukce NP č. 80 (RMC č. 962 ze dne 4.12.2024-částečná kompenzace investice provedené nájemcem)	295 121,00	Ledovys s.r.o.
31.10.2024	Za Žižkovskou vozovnou 2687/18 - č. 101	Modernizace zabezpečovacího zařízení nebyt.prostoru - Městská knihovna v Praze	318 010,05	Rexonix s.r.o.
31.10.2024	Za Žižkovskou vozovnou 2687/18 - č. 101	Modernizace zabezpečovacího zařízení nebyt.prostoru - Městská knihovna v Praze	38 161,21	Rexonix s.r.o.
31.10.2024	Za Žižkovskou vozovnou 2687/18 - č. 104	Modernizace zabezpečovacího zařízení nebytového prostoru - Kultura Praha 3	343 456,95	Rexonix s.r.o.
31.10.2024	Za Žižkovskou vozovnou 2687/18 - č. 104	Modernizace zabezpečovacího zařízení nebytového prostoru - Kultura Praha 3	41 214,83	Rexonix s.r.o.
	<b>CELKEM</b>		<b>9 165 622,65</b>	

## FINANČNÍ VYPOŘÁDÁNÍ MĚSTSKÉ ČÁSTI PRAHA 3

Městská část Praha 3 financovala své výdaje jak z rozpočtu městské části Praha 3, tak z rozpočtu hl. m. Prahy, státního rozpočtu a Evropské unie.

Pokud městská část Praha 3 obdrží dotaci nebo naopak poskytne dotaci prostřednictvím svého rozpočtu, dochází po ukončení daného období u těchto dotací k tzv. finančnímu vypořádání.

V rámci finančního vypořádání uvádíme:

- I. Finanční vypořádání městské části Praha 3 – přijaté dotační prostředky = jedná se o všechny transfery (dotace) v roce 2024, a to bez ohledu na to, zda jsou transfery (dotace) předmětem finančního vypořádání. Přehled odpovídá položkám 4137 – Neinvestiční převody mezi statutárními městy (hl. m. Prahou) a jejich městskými obvody nebo částmi – příjmy a 4251 – Investiční převody mezi statutárními městy (hl. m. Prahou) a jejich městskými obvody nebo částmi – příjmy.
- II. Finanční vypořádání městské části Praha 3 – poskytnuté prostředky = jedná se o poskytnuté finanční prostředky prostřednictvím peněžních účelových fondů zřízených městskou částí Praha 3.

## I. FINANČNÍ VYPOŘÁDÁNÍ MĚSTSKÉ ČÁSTI PRAHA 3 ZA ROK 2024

V rámci finančního vypořádání městské části Praha 3 – přijaté dotační prostředky se předkládá:

- **Přehled z finančního vypořádání za rok 2024**

Tento přehled obsahuje tabulky z finančního vypořádání městské části Praha 3 za rok 2024.

- **Záznam z jednání o finančním vypořádání za rok 2024**

Jedná se o záznam finančního vypořádání, který byl podepsán zástupci městské části Praha 3 a zástupci za hl. m. Prahu dne 11.03.2025.

## Sumarizace finančního vypořádání za rok 2024

Rádek č.	Název finanční operace	v Kč na 2 des.místa		
1.	Příjmy MČ k 31.12.2024 (UCT, po konsolidaci)			629 234 311,80
	Výdaje MČ k 31.12.2024 (UCT, po konsolidaci)			1 040 983 916,81
	<b>Saldo příjmů a výdajů MČ k 31.12.2024 (UCT po konsolidaci)</b>			<b>-411 749 605,01</b>
2.	<b>Stav účtů MČ k 31.12.2024 celkem</b>			<b>1 051 367 000,00</b>
z toho:	- rozpočtové prostředky a účelové fondy			890 190 000,00
	- termín. vklady a cenné papíry			
	- hospodářská činnost			161 177 000,00
Rádek č.	Název finanční operace	účelový znak	položka (pro MČ)	v Kč na 2 des.místa
<b>A: ZDROJE z finančního vypořádání</b>				
3.	<b>Dorovnění dotací ze SR c e l k e m</b>			<b>804 470,59</b>
z toho:				
	Volby do Evropského parlamentu v roce 2024	98348	4137	524 616,25
	Volby do 1/3 Senátu parlamentu ČR v roce 2024	98193	4137	279 854,34
4.	<b>Dorovnění z rozpočtu HMP celkem</b>			<b>0,00</b>
z toho:				
	- přeplatky místních poplatků		4137	0,00
	- zkoušky zvláštní odborné způsobilosti	81	4137	0,00
	- vratka nedočerp.dotace poskytnuté MČ hl.m. Praze neinv.	79	4137	0,00
	- vratka nedočerp.dotace poskytnuté MČ hl.m. Praze inv.	79	4251	0,00
	- participativní rozpočty - neinvestiční výdaje	109	4137	0,00
	- participativní rozpočty - investiční výdaje	119	4251	0,00
	- ostatní doplatky		4137/4251	
5.	<b>Úhrn zdrojů fin. vypořádání (ř.3 a ř.4)</b>			<b>804 470,59</b>
<b>B: POTŘEBY finančního vypořádání</b>				
6.	<b>Odvody do SR c e l k e m</b>			<b>28 868,00</b>
z toho:				
	- Volby do Evropského parlamentu v roce 2024	98348	5347	0,00
	- Volby do 1/3 Senátu parlamentu ČR v roce 2024	98193	5347	0,00
	- ostatní vratky účel. prostř. MF ČR - kap.VPS	98 xxx	5347	0,00
	- EU podpora romské menšiny	95032	5347	0,00
	- výkon pěstounské péče	12002	5347	0,00
	- ostatní vratky účel prostř.rezort.ministerstev/st.fondům neinv.	13010	5347	0,00
	- ostatní vratky účel prostř.rezort.ministerstev/st.fondům inv.		6363	0,00
7.	<b>Odvody do rozpočtu HMP c e l k e m</b>			<b>102 024 219,25</b>
z toho:				
	- vratky účel.prostř. r. 2024 - investiční	84	6363	65 696 370,21
	- vratky účel.prostř. r. 2024 - investiční FRDB	12	6363	0,00
	- vratky účel.prostř. r. 2024 - neinvestiční FRDB	12	5347	0,00
	- vratky účel.prostř. r. 2024 - neinvestiční	81	5347	251 617,21
	- vratky účel.prostř. r. 2024 - neinvestiční mzd. prostř. škol.	96	5347	0,00
	- vratky účel.prostř. r. 2024 - dotace MČ hl. m. Prahy na mimoř. výdaje v souvislosti s poskyt. pomoci občanům Ukrajiny neinv.	137	5347	0,00
	- vratky účel.prostř. r. 2023 (popř. předchozích let) ponechaných k využití v roce 2024 - investiční	90	6363	35 747 471,95
	- vratky účel.prostř. r. 2023 (popř. předchozích let) ponechaných k využití v roce 2024 - neinvestiční	118	5347	0,00
	- vratky účel.prostř.ponechaných k využití v roce 2024 - dotace MČ hl. m. Prahy na mimoř. výdaje v souvislosti s poskyt. pomoci občanům Ukrajiny neinv.	137	5347	0,00
	- vratky účel.prostř. ponechaných k využití v roce 2023 - dotace MČ hl. m. Prahy na mimoř. výdaje v souvislosti s poskyt. pomoci občanům Ukrajiny inv.	137	6363	0,00
	- doplatky místních poplatků		5347	328 759,88
	- ostatní vratky		5347/6363	0,00
8.	<b>Úhrn potřeb (ř.6 a ř.7)</b>			<b>102 053 087,25</b>
9.	<b>Saldo FV (ř.5 - ř.8)</b>			<b>-101 248 616,66</b>
10.	Ostatní závazky:			0,00
	a/ vůči rozpočtu HMP			0,00
	z toho: - NFV od HMP			0,00
	- ostatní			0,00
	b/ vůči jiným MČ HMP			0,00
	c/ ostatní			0,00

Vyúčtování účelových prostředků poskytnutých MČ v r. 2024 z prostředků hl. m. Prahy na pol. 4137- neinvestiční dotace

v Kč (na 2 deset.místa)

č. RO	usn. ZHMP	Účel	ORG	ÚZ	Úprava rozpočtu pol 4137	Skutečnost pol. 4137	Vráceno (pol. 5347)	Vyčerpáno k 31. 12. 2024	K vrácení při FV za rok 2024 (pol. 5347)
3012	12/12	Programu podpory aktivit městských částí hl. m. Prahy v oblasti pomoci lidem bez domova na lokální úrovni pro rok 2024	-	81	250 000,00	250 000,00	0,00	250 000,00	0,00
3013	12/18	Zkvalitnění výuky tělesné výchovy na základních školách v hl. m. Praze	-	81	331 000,00	331 000,00	0,00	318 400,00	12 600,00
3043	14/3	ZOZ	-	81	500 000,00	500 000,00	0,00	273 420,00	226 580,00
3032	14/20	Reuse den	-	81	60 500,00	60 500,00	0,00	48 062,79	12 437,21
3051	15/23	Činnost jednotek Sboru dobrovolných hasičů	-	81	104 000,00	104 000,00	0,00	104 000,00	0,00
		<b>Celkem UZ 81</b>		<b>81</b>	<b>1 245 500,00</b>	<b>1 245 500,00</b>	<b>0,00</b>	<b>993 882,79</b>	<b>251 617,21</b>
3040	14/31	Mzdové prostředky školství	-	96	18 291 600,00	18 291 600,00	0,00	18 291 600,00	0,00
3081	16/45	Mzdové prostředky školství	-	96	9 461 300,00	9 461 300,00	0,00	9 461 300,00	0,00
		<b>Celkem UZ 96</b>		<b>96</b>	<b>27 752 900,00</b>	<b>27 752 900,00</b>	<b>0,00</b>	<b>27 752 900,00</b>	<b>0,00</b>
3095	17/51	Na realizaci opatření pro pražské domácnosti ohrožené inflací Vratka	-	138	200 000,00		200 000,00		
		<b>Celkem UZ 138</b>		<b>138</b>	<b>200 000,00</b>	<b>0,00</b>	<b>200 000,00</b>	<b>0,00</b>	<b>0,00</b>
		<b>Celkem účelové neinv. dotace z rozpočtu HMP</b>			<b>29 198 400,00</b>	<b>28 998 400,00</b>	<b>200 000,00</b>	<b>28 746 782,79</b>	<b>251 617,21</b>

bude vráceno při FV

bude vráceno při FV

bude vráceno při FV

## Vyúčtování účelových prostředků poskytnutých MČ v r. 2024 z prostředků hl.m.Prahy na pol. 4251- investiční dotace

v Kč (na 2 deset.místa)

č. RO	usn. ZHMP	Účel	ORG	ÚZ	Úprava rozpočtu pol. 4251	Skutečnost pol. 4251	Vráceno pol. 6363	Vyčerpáno k 31. 12. 2024	Nevyčerpáno k 31. 12. 2024 (bude uvedeno jako předpis vratky tab. č. 1)	z toho: požadavek na ponechání na shodný účel do r. 2025 (bude uvedeno ve formuláři žádosti o ponechání)	K vrácení při FV za rok 2024	z toho: žádost na znovuposkytnutí na jiný účel v r. 2025 (MČ uvede v samostatné žádosti, vratky nad 200 tis. Kč)
					a	b	c	d = a - b - c	e	f = d - e	g	
				12								
		<b>mezisoučet ÚZ 12 FRB</b>		12	0,00	0,00	0,00	0,00	0,00			
3021	13/6	Výsadba stromů v ulici Za Žižkovskou vozovnou	82067	84	1 300 000,00	1 300 000,00	0,00	1 300 000,00	0,00	0,00	0,00	0,00
3058	15/63	ZŠ Jeseniova – rozšíření kapacity ZŠ (včetně akumulace dešťových vod)	82010	84	19 082 800,00	19 082 800,00	0,00	19 082 800,00	0,00	0,00	0,00	0,00
3058	15/63	Lesní školka, zázemí pro ekologickou výchovu MŠ Milíčův dům	82009	84	7 000 000,00	7 000 000,00	0,00	5 163 529,79	1 836 470,21	0,00	0,00	1 836 470,21
3060	15/65	ZŠ Jarov – nástavba a dostavba 2. stupně ZŠ	82120	84	60 000 000,00	60 000 000,00	0,00	0,00	60 000 000,00	60 000 000,00	0,00	0,00
3100	18/5	Realizace výtvarného díla Zrcadlení	82096	84	4 235 000,00	4 235 000,00	0,00	375 100,00	3 859 900,00	3 859 900,00	0,00	0,00
		<b>mezisoučet ÚZ 84</b>		84	91 617 800,00	91 617 800,00	0,00	25 921 429,79	65 696 370,21	63 859 900,00	0,00	1 836 470,21
				148								
		<b>mezisoučet ÚZ 148</b>		148	0,00	0,00	0,00	0,00	0,00			
		Celkem účelové inv. dotace			91 617 800,00	91 617 800,00	0,00	25 921 429,79	65 696 370,21	63 859 900,00	0,00	1 836 470,21

Vyúčtování účelových prostředků poskytnutých MČ z rozpočtu HMP v r. 2023 (případně předchozích letech)  
a ponechaných k využití v roce 2024 (vyjma UZ 138 - čerpání prodlouženo do 31. 8. 2025, včetně změn účelu ponechaných prostředků v r. 2024)

## Investiční finanční prostředky

v Kč (na 2 deset.místa)

R.O.	usn. ZHMP v roce poskytnutí	Účel	ORG	ÚZ	Úprava rozpočtu	Skut. ponecháno na r. 2024	Vráceno v průběhu r. 2024	Vyčerpáno k 31. 12. 2024	Nevyčerpáno k 31. 12. 2024 (bude uvedeno jako předpis vratky tab. č. 1)	z toho: požadavek na ponechání na shodný účel do r. 2025 (bude uvedeno ve formuláři žádosti o ponechání)	K vrácení při FV za r. 2024	z toho: žádost na znovuposkytnutí na jiný účel v r. 2025 (MČ uvede v samostatné žádosti, vratky nad 200 tis. Kč)
3015	12/26	Dům tance	81902	90	21 515 500,00	21 515 490,00	0,00	114 950,00	21 400 540,00	21 400 540,00	0,00	0,00
3015	12/26	Lesní školka - zázemí pro ekologickou výchovu MŠ Miličův dům	82009	90	4 500 000,00	4 500 000,00	0,00	4 500 000,00	0,00	0,00	0,00	0,00
3015	12/26	ZŠ Jeseniova 96 - rozšíření kapacity (vč. akumulace dešťových vod)	82010	90	7 904 600,00	7 904 606,06	0,00	7 904 606,06	0,00	0,00	0,00	0,00
3015	12/26	Realizace akce Vodní prvek pod žižkovskými schody	81782	90	3 472 600,00	3 472 591,00	0,00	311 939,55	3 160 651,45	3 160 651,45	0,00	0,00
3015	12/26	Rekonstrukce ZŠ Havlíčkovo náměstí	81587	90	9 492 800,00	9 492 786,98	0,00	988 283,10	8 504 503,88	8 504 503,88	0,00	0,00
3015	12/26	Virtuální elektrárna městské části Praha 3	81217	90	2 681 800,00	2 681 776,62	0,00	0,00	2 681 776,62	2 681 776,62	0,00	0,00
<b>Celkem ponechané inv. prostředky</b>					<b>49 567 300,00</b>	<b>49 567 250,66</b>	<b>0,00</b>	<b>13 819 778,71</b>	<b>35 747 471,95</b>	<b>35 747 471,95</b>	<b>0,00</b>	<b>0,00</b>

## Neinvestiční finanční prostředky

v Kč (na 2 deset.místa)

R.O.	usn. ZHMP v roce poskytnutí	Účel	ORG	ÚZ	Úprava rozpočtu	Skut. ponecháno na r. 2024	Vráceno v průběhu r. 2024	Vyčerpáno k 31. 12. 2024	K vrácení při FV za rok 2024
<b>Celkem ponechané neinv. prostředky</b>					<b>0,00</b>	<b>0,00</b>	<b>0,00</b>	<b>0,00</b>	<b>0,00</b>

**Podklad pro FV za rok 2024 prováděné věcně příslušnými odbory MHMP (nezahrnuje se do tab. MHMP č. 1 sumarizace)**

**1) FV granty**

**2) FV víceleté investiční a neinvestiční dotace - poskytnuty k čerpání na období přesahující běžný rozpočtový rok**

**1) Vyúčtování grantů poskytnutých z rozpočtu hl. m. Prahy (nezařazených v tab. 3A, 3B)**

**a) Vyúčtování účelových neinvestičních (inv.) grantů poskytnutých MČ z rozpočtu hl. m. Prahy v r. 2023, které podléhají vyúčtování za r. 2024 /např. granty v oblasti ŽP/**

v Kč (na 2 deset.místa) v Kč (na 2 deset.místa)

R.O.	Účel	ORG	ÚZ	Zapojené nevyčerpané prostředky z roku 2023	Vyčerpano v r. 2024	vraceno na účet HMP během roku 2024	K vrácení při FV za rok 2024 - neuvede v sumar. tab. č. 1
				A	B		(=A-B-C)
3036	UNICEF – pomoc uprchlíkům (FV odbor SML MHMP)	-	147	304 952,88	276 952,88	28 000,00	0,00
<b>Celkem vyúčtování víceletých grantů</b>							

**b) Vyúčtování účelových neinvestičních (inv.) grantů poskytnutých MČ z rozpočtu hl. m. Prahy v r. 2024, které podléhají vyúčtování za r. 2024**

v Kč (na 2 deset.místa)

R.O.	Účel	ORG	ÚZ	poskytnuto v roce 2024	Vyčerpano v r. 2024	vraceno na účet HMP během roku 2024	K vrácení při FV za rok 2024 - neuvede v sumar. tab. č. 1
				A	B		(=A-B-C)
3003	Program v oblasti rodinné politiky - Zajištění dostupnosti služeb pro ohrožené rodiny na Praze 3	-	115	324 000,00	216 000,00	0,00	108 000,00
3004	Grant sociální služby	-	115	27 632 000,00	27 632 000,00	0,00	0,00
3007	Grant prevence kriminality	-	115	427 000,00	427 000,00	0,00	0,00
3019	Programu primární prevence ve školách a školských zařízeních pro rok 2024.	-	115	367 300,00	367 300,00	0,00	0,00
3020	Programu adiktologických služeb pro rok 2024 - realizaci protidrogové politiky na místní úrovni	-	115	135 000,00	135 000,00	0,00	0,00
3023	Programu podpory aktivit integrace cizinců na území hl. m. Prahy pro rok 2024	-	115	725 000,00	725 000,00	0,00	0,00
3025	Programu celoměstské podpory vzdělávání na území hlavního města Prahy pro rok 2024	-	115	58 000,00	58 000,00	0,00	0,00
<b>Celkem vyúčtování jednoletých grantů</b>				<b>29 668 300,00</b>	<b>29 560 300,00</b>	<b>0,00</b>	<b>108 000,00</b>

jíž vráceno na základě vyúčtování dotace

**c) Vyúčtování účelových neinvestičních (inv.) grantů poskytnutých MČ z rozpočtu hl. m. Prahy v r. 2024, které podléhají vyúčtování za r. 2025**

v Kč (na 2 deset.místa)

R.O.	Účel	ORG	ÚZ	Přijato v roce 2024	Vyčerpano v r. 2024	Nedocerpano - MC neuvede v sumar. tab. č. 1	K dočerpání v roce 2025 - neuvede v sumar. tab. č. 1
				A	B	(=A-B)	(=A-B)
3014	Garáže Vinohradská 114, 116 - rekonstrukce	82024	148	18 000 000,00	18 000 000,00	0,00	0,00
<b>Celkem víceleté granty</b>				<b>18 000 000,00</b>	<b>18 000 000,00</b>	<b>0,00</b>	<b>0,00</b>

**2) Vyúčtování účelových neinvestičních (inv.) dotací poskytnutých MČ z rozpočtu hl. m. Prahy na r. 2024 s prodlouženým termínem čerpání a vyúčtování dotace, či její částí do roku 2025**

v Kč (na 2 deset.místa)

R.O.	Účel	ORG	ÚZ	Přijato v roce 2024	Vyčerpano v r. 2024	Nevyčerpano - MC neuvede v sumar. tab. č. 1	K dočerpání v roce 2025 - neuvede v sumar. tab. č. 1
				A	B	(=A-B)	(=A-B)
<b>Celkem</b>				<b>0,00</b>	<b>0,00</b>	<b>0,00</b>	<b>0,00</b>

**Čerpání účelové dotace poskytnuté MČ z odvodu z VHP a výnosu daně z technických her - k 31. 12. 2024**  
(ÚZ 98)

**a) Podpora nestátních neziskových organizací**

*v Kč (na 2 deset.místa)*

podpora činnosti nestátních neziskových organizací působících na území městských částí hl. m. Prahy, které zajišťují dlouhodobě organizovanou sportovní výchovu mládeže registrované v jednotlivých nestátních neziskových organizacích	převod z minulých let	745 084,00
	vratky z minulých let	0,00
	poskytnuto v roce 2024	0,00
	<b>CELKEM</b>	<b>745 084,00</b>
Vyčerpáno k 31. 12. 2024 celkem		<b>745 084,00</b>

**b) Podpora sportu - kap. 04**

*v Kč (na 2 deset.místa)*

sport	převod z minulých let	2 208 500,00
	vratky z minulých let	0,00
	poskytnuto v roce 2024	6 950 500,00
	<b>CELKEM</b>	<b>9 159 000,00</b>
Vyčerpáno k 31. 12. 2024 celkem		<b>6 595 500,00</b>

**c) Podpora oblastí kap 04, 05, 06**

*v Kč (na 2 deset.místa)*

kultura, školství, zdravotnictví a sociální oblast	převod z minulých let	2 208 500,00
	vratky z minulých let	0,00
	poskytnuto v roce 2024	6 950 500,00
	<b>CELKEM</b>	<b>9 159 000,00</b>
kap. 04 celkem		<b>0,00</b>
kap. 05 celkem		<b>0,00</b>
kap. 06 celkem		<b>6 595 500,00</b>
Vyčerpáno k 31. 12. 2024 celkem		<b>6 595 500,00</b>

<b>Vyčerpáno k 31. 12. 2024 celkem Úz 98</b>	<b>13 936 084,00</b>
--	----------------------

Vyúčtování odvodů místních poplatků za rok 2024

v Kč na 2 des.místa

Druh poplatku	Skutečnost výnosu za rok 2024	Předpis odvodu MHMP	Odvedeno MHMP do 31.12.2024	Zbývá k odvodu při FV
poplatek ze psů (pol. 1341) (25%)	2 433 359,00	608 339,75	604 205,00	4 134,75
poplatek z pobytu (pol. 1342) (25%)	16 246 821,00	4 061 705,25	3 737 080,12	324 625,13
zrušené místní poplatky (pol. 1349, <b>podpoložka 019</b> ) (50%)	0,00	0,00	0,00	0,00
<b>Celkem</b>	<b>18 680 180,00</b>	<b>4 670 045,00</b>	<b>4 341 285,12</b>	<b>328 759,88</b>

**Vyúčtování neinvestičních a investičních přijatých transferů ze státního rozpočtu poskytnutých MČ hl. m. Prahy v r. 2024 (případně v předchozích letech) určených k FV za rok 2024**  
**/ Všeobecná pokladní správa státního rozpočtu, odvětvová ministerstva, státní fondy, státní finanční aktiva, Národní fond/**

v Kč (na 2 deset.místa)

č. RO	usn. RHMP / ZHMP	Účel	ORG	ÚZ	ZJ	Zapojeno do rozpočtu MČ v roce 2024 (pol. 8115) /*	Úprava rozpočtu v roce 2024 pol. 4137/4251	Skutečnost v roce 2024 pol. 4137/4251	Vraceno v roce 2024 pol. 5347/6363	Vyčerpano k 31.12.2024	K vrácení v rámci FV za rok 2024 (pol. 5347/6363)	Pozadavek na pokrytí v rámci FV za rok 2024 /**
<b>NEINVESTIČNÍ</b>												
<b>Ministerstvo financí a všeobecná pokladní správa</b>												
2029	1120	Volby do Evropského parlamentu v roce 2024	-	98348	-	0,00	1 684 000,00	1 684 000,00		2 208 616,25		524 616,25
2070	2000	Volby do Senátu Parlamentu České republiky v roce 2024	-	98193	-	0,00	2 516 000,00	2 516 000,00		2 795 854,34		279 854,34
<b>Ministerstvo práce a sociálních věcí a ÚP</b>												
2051	1675	Výkon sociální práce	-	13015	-	0,00	3 017 400,00	3 017 359,00		3 017 359,00	0,00	0,00
2120	2893 (bod 13)	Integrační centrum Zahrada - Denní stacionáře	-	13351	100	0,00	68 300,00	68 305,00		68 305,00	0,00	0,00
2006	12/13	Sociální služby SR	-	13305	-	0,00	33 894 000,00	33 894 000,00		33 894 000,00	0,00	0,00
2068	16/31	Sociální služby SR	-	13305	-	0,00	22 598 000,00	22 598 000,00		22 598 000,00	0,00	0,00
<b>Ministerstvo vnitra</b>												
2026	1115	Systém výzev na výdaje realizované v rámci projektů obcí na podporu integrace držitelů dočasné ochrany na lokální úrovni v roce 2024	-	14007	-	0,00	1 656 600,00	1 656 643,00		1 656 643,00	0,00	0,00
<b>Ministerstvo kultury</b>												
2027	1116	Kultura Praha 3: Nová hudba v Atriu II	-	34070	-	0,00	68 000,00	68 000,00		68 000,00	0,00	0,00
2027	1116	Kultura Praha 3: Atrium Žižkov - výstavní projekty	-	34070	-	0,00	150 000,00	150 000,00		150 000,00	0,00	0,00
<b>INVESTIČNÍ</b>												

/\* týká se víceletých projektů - zapojení nevyčerpaných prostředků z předchozího roku pol. 8115 např. ÚZ 13013, výkon péče ÚZ 13010 apod.

/\*\*dokrytí vynaložených prostředků se týká pouze výdajů uskutečněných v roce 2024 na volby

<b>Celkem k vrácení v rámci FV za rok 2024</b>	<b>0,00</b>
<b>Celkem k dokrytí v rámci FV za rok 2024</b>	<b>804 470,59</b>

INFORMATIVNÍ vyúčtování přijatých transferů z Úřadu práce ČR a z resortních ministerstev na víceleté inv. a neinv. projekty, které nepodléhají vypořádání v roce 2024  
(přijaté transfery neuvedené v tabulce 2A)

(v Kč na dvě desetinná místa)

č. RO	usn. RHMP	Účel	ORG	ÚZ	ZJ	Zapojení nevyčerp. dotace z předchozích let (pol. 8115)	Skutečnost v roce 2024 příjem u MČ pol. 4137/4251	Vráceno v průběhu roku 2024 na účet HMP (u MČ pol. 5347/6363)	Vyčerpáno v roce 2024	převod finančních prostředků do roku 2025
		<b>Neinvestiční</b>								
2049	1533	SPOD	-	13024	-	0,00	11 507 300,00		12 483 472,94	-976 172,94
2102	2888	EU-Podpora romské menšiny na území městské části Praha 3	15555	(601) 12002	-	76 541,23	64 386,00		139 891,51	1 035,72
2102	2888	EU-Podpora romské menšiny na území městské části Praha 3	15555	(605) 95032	-	517 441,04	364 851,00		829 568,93	52 723,11
		<b>Celkem</b>				<b>593 982,27</b>	<b>429 237,00</b>	<b>0,00</b>	<b>969 460,44</b>	<b>53 758,83</b>
2017	794	Dětské skupiny	-	13023	-	117 598,36	920 780,40	117 598,36	920 780,40	0,00
2041	1381	Dětské skupiny	-	13023	-		818 749,35		818 749,35	0,00
2081	2282	Dětské skupiny	-	13023	-		868 071,60		719 045,35	149 026,25
		<b>Celkem</b>				<b>117 598,36</b>	<b>2 607 601,35</b>	<b>117 598,36</b>	<b>2 458 575,10</b>	<b>149 026,25</b>
2032	1117	Výzvy na podporu účasti dětí na předškolním vzdělávání v roce 2024	-	33094	-	0,00	65 977,00	0,00	37 109,00	28 868,00
2031	1118	EU - MAP Praha 3 pro vzdělávání	16128	(1431, 1435) 33092	-	0,00	1 737 549,98	0,00	1 737 549,98	0,00
2075	2079	EU -Obnova uličních stromořadí Prahy 3 – nová komunikační zeleň	16151	(1485) 15016	-	0,00	22 981,00	0,00	22 981,00	0,00
2013	702	Next generation - Výzvy na podporu škol s nadprůměrným zastoupením sociálně znevýhodněných žáků - Základní školu, Praha 3, Cimburkova 18/600	-	33093	-	269 750,00	1 848 867,00	0,00	1 839 815,00	278 802,00
2063	1832	Next generation - Výzvy na podporu škol s nadprůměrným zastoupením sociálně znevýhodněných žáků - Základní školu, Praha 3, Cimburkova 18/600	-	33093	-	0,00	248 436,00	0,00	248 436,00	0,00
2077	2284	Next generation - Výzvy na podporu škol s nadprůměrným zastoupením sociálně znevýhodněných žáků - Základní škola a mateřská škola, Praha 3, Chelčického 43/2614	-	33093	-	0,00	983 730,00	0,00	689 732,11	293 997,89
2077	2284	Next generation - Výzvy na podporu škol s nadprůměrným zastoupením sociálně znevýhodněných žáků - Základní škola Pražáčka, Praha 3, Nad Ohradou 25/1700	-	33093	-	0,00	407 920,00	0,00	310 220,35	97 699,65
		<b>Celkem</b>				<b>269 750,00</b>	<b>3 488 953,00</b>	<b>0,00</b>	<b>3 088 203,46</b>	<b>670 499,54</b>

\*Dotace vypořádána v roce 2024

\*Dotace vypořádána v roce 2024

vráceno ZŠ Cimburkova 20.2.2024 na účet MPSV

finanční prostředky budou vráceny poskytovateli

finanční prostředky budou vráceny poskytovateli

č. RO	usn. RHMP	Účel	ORG	ÚZ	ZJ	Zapojení nevyčerp. dotace z předchozích let (pol. 8115)	Skutečnost v roce 2024 příjem u MČ pol. 4137/4251	Vráceno v průběhu roku 2024 na účet HMP (u MČ pol. 5347/6363)	Vyčerpáno v roce 2024	převod finančních prostředků do roku 2025
<b>Neinvestiční</b>										
2103	2890	Kultura Praha 3: Galerijní edukační programy – Rozvoj koncepční spolupráce s lektory a školami	16172	34033	-		190 000,00	0,00	190 000,00	0,00
				(1041,1045)						
		EU – MHMP – sociální bydlení	11080	13013	-	278,90				
		EU – MHMP – sociální bydlení (ORG 11080)	11080	(1041) 106	-	116,11				
		Kultura Praha 3: Edukační programy Galerie – Za uměním do Atria	-	(1705) 34033	-	117 242,29		0,00	117 242,29	0,00
		Kultura Praha 3: Edukační programy - Hudba - Za Hudbou do Atria	-	(1705) 34033	-	102 362,19		0,00	102 362,19	0,00
<b>Investiční</b>										
2075	2079	EU -Obnova uličních stromořadí Prahy 3 – nová komunikační zeleň	16151	(1485) 15501	-		328 297,00		328 297,00	0,00
2100	2792	EU - Praha 3 - IT vybavení pro stavební úřad - počet balíčků 8	16174	(1705,1701) 17526	-		359 031,20		359 031,20	0,00
2002	339	EU-Elektrifikace vozového parku MČ Praha 3	15893	(1705) 90505	-	0,00	351 115,00	0,00	336 000,00	0,00
2093	2697	EU-Elektrifikace vozového parku MČ Praha 3 Vratka	15893	90505	-	0,00		15 115,00	0,00	0,00
		<b>Celkem</b>				<b>0,00</b>	<b>351 115,00</b>	<b>15 115,00</b>	<b>336 000,00</b>	<b>0,00</b>

Dotace vypořádána v roce 2023  
Dotace vypořádána v roce 2023

\*Dotace byla vypořádána v roce 2024, nevyčerpaný zůstatek jsou poskytnuté paušální režijní výdaje, které náležely MČ Praha 3 za každý měsíc realizace projektu. S ohledem na vypořádání projektu se na zůstatek nevztahuje povinnost jeho navrácení poskytovateli dotace.

## Z á p i s

z projednání vypořádání finančních vztahů městských částí hl. m. Prahy k rozpočtu hl. m. Prahy  
a ke státnímu rozpočtu za rok 2024 - **Městská část Praha 3**

### Za městskou část:

Mgr. Michal Vronský, starosta MČ

Ing. Lenka Řezáčová, vedoucí ekonomického odboru

### Za hl. m. Praha:

Ing. Zdeněk Kovářík, radní hl. m. Prahy pro oblast financí, rozpočtu, fondů a podpory podnikání

Předkládá:

Ing. Naděžda Huňáčková, vedoucí odd. financování městských částí odboru rozpočtu MHMP

Vyúčtování účelových dotací bylo provedeno v souladu s vyhláškou č. 433/2024 Sb., kterou se stanoví zásady a lhůty finančního vypořádání vztahů se státním rozpočtem, státními finančními aktivy a Národním fondem, v platném znění, upřesňujícími postupy Ministerstva financí a dalších resortů, a Metodickým pokynem ke zpracování finančního vypořádání za rok 2024 vydaným odborem rozpočtu MHMP pod č.j. MHMP 14882/2025 ze dne 7. 1. 2025.

Podkladem pro projednání byly údaje předložené městskou částí. Starosta městské části současně prohlašuje, že tyto údaje **odpovídají po stránce věcné i formální účetním výkazům.**

Z příloh připojených k tomuto záznamu vyplývá následující návrh výsledného vztahu městské části ke státnímu rozpočtu a rozpočtu hl. města Prahy, který bude předložen k odsouhlasení Radě HMP a ke schválení Zastupitelstvu HMP v rámci závěrečného účtu hl. m. Prahy za rok 2024:

### Městská část Praha 3

<b>1. o d v e d e</b> v rámci finančního vypořádání <b>c e l k e m</b>		<b>102 053 087,25 Kč</b>
z toho:	<b>a) do státního rozpočtu c e l k e m</b>	<b>28 868,00 Kč</b>
	<b>b) do rozpočtu hlavního města Prahy c e l k e m</b>	<b>102 024 219,25 Kč</b>
z toho:	vratka účel. prostř. poskytnutých v roce 2024	65 947 987,42 Kč
	vratka účel. prostř. poskytnutých v r. 2023 (popř. předchozích letech) ponechaných k využití v r. 2024	35 747 471,95 Kč
	doplatek podílu místních poplatků	328 759,88 Kč

<b>2. o b d r ž í</b> při finančním vypořádání <b>c e l k e m</b>		<b>804 470,59 Kč</b>
z toho:	<b>a) ze zdrojů státního rozpočtu celkem</b>	<b>804 470,59 Kč</b>
	<b>b) ze zdrojů hlavního města Prahy celkem</b>	<b>0,00 Kč</b>

Starosta MČ žádá, aby byl Ministerstvu financí předložen požadavek na dofinancování vyšších výdajů vynaložených na volby konané v roce 2024 dle níže uvedené tabulky:

Účel dotace	ÚZ	Požadavek na dokrytí v Kč
Volby do Evropského parlamentu v roce 2024	98348	524 616,25
Volby do 1/3 Senátu parlamentu ČR v roce 2024	98193	279 854,34

Starosta MČ dále žádá, aby byl Ministerstvu práce a sociálních věcí předložen požadavek na dofinancování vyšších výdajů na výkon agendy sociálně-právní ochrany dětí oproti poskytnutému transferu na základě Informace k vyúčtování transferu na činnosti vykonávané v agendě SPOD (ÚZ 13024) od roku 2022.

Starosta MČ dále žádá, aby v rámci projednávání návrhu finančního vypořádání bylo Radě HMP a Zastupitelstvu HMP předloženo k projednání ponechání nevyčerpaných účelových prostředků poskytnutých z rozpočtu vlastního hl. m. Prahy v roce 2024, případně v předchozích letech, pro využití na stejný účel v roce 2025:

Dotace poskytnuté z rozpočtu HMP v roce 2024

Název akce	Zdroj	ÚZ v roce 2024	ORG	Poskytnuto v Kč	Požadavek na ponechání v Kč
ZŠ Jarov - nástavba a dostavba 2. stupně ZŠ	Ostatní (UP)	84	82120	60 000 000,00	60 000 000,00
Realizace výtvarného díla Zrcadlení	Ostatní (UP)	84	82096	4 235 000,00	3 859 900,00
<b>Celkem</b>				<b>64 235 000,00</b>	<b>63 859 900,00</b>

Dotace poskytnuté z rozpočtu HMP v roce 2023, popř. v předchozích letech

Název akce	Zdroj	Rok poskytnutí	ÚZ v roce poskytnutí	ÚZ v roce 2024	ORG	Ponecháno na rok 2024 v Kč	Požadavek na ponechání v Kč
Dům tance	Rezerva MČ (UM)	2023	84	90	81902	21 515 490,00	21 400 540,00
Realizace akce Vodní prvek pod žižkovskými schody	Ostatní (UP)	2022	84	90	81782	3 472 591,00	3 160 651,45
Rekonstrukce ZŠ Havlíčkovo náměstí	Ostatní (UP)	2021	84	90	81587	9 492 786,98	8 504 503,88
Virtuální elektrárna městské části Praha 3	Ostatní (UP)	2020	84	90	81217	2 681 776,62	2 681 776,62
<b>Celkem</b>						<b>37 162 644,60</b>	<b>35 747 471,95</b>

Starosta MČ dále žádá, aby v rámci projednávání návrhu finančního vypořádání bylo Radě HMP a Zastupitelstvu HMP předloženo k projednání **poskytnutí účelové investiční dotace ve vazbě na vratku nevyčerpaných účelových investičních (neinvestičních) prostředků** poskytnutých MČ z rozpočtu vlastního hl. m. Prahy v roce 2024 nebo ponechaných k čerpání v roce 2024 dle tabulek uvedených níže.

#### Vratka investiční dotace

Název akce	Zdroj	Rok poskytnutí	ÚZ v roce poskytnutí	ÚZ v roce 2024	ORG	Poskytnuto na rok 2024 v Kč	Výše vratky v Kč
Lesní školka, zázemí pro ekologickou výchovu MŠ Milíčův dům	Ostatní (UP)	2024	84	84	82009	7 000 000,00	1 836 470,21
<b>Celkem</b>						<b>7 000 000,00</b>	<b>1 836 470,21</b>

Vratku dotace odvedla městská část v souladu s pokynem č.j. MHMP 14882/2025 ze dne 7. 1. 2025 a byla připsána na účet hl. m. Prahy.

#### Požadavek na poskytnutí investiční dotace ve vazbě na výše uvedenou vratku dotace

Název akce	ORG	Požadavek na poskytnutí dotace v Kč
Vnitroblok za ZŠ Lupáčova	x	1 836 000,00
<b>Celkem</b>		<b>1 836 000,00</b>

Konečná výše odvodu (přídělu) vyplývající z finančního vypořádání za rok 2024 bude městským částem hl. m. Prahy sdělena po projednání návrhu finančního vypořádání za rok 2024 v Zastupitelstvu hl. m. Prahy (červen 2025) a po uzavření finančního vypořádání hl. m. Prahy se státním rozpočtem.

Provedením finančního vypořádání za předchozí rok nejsou dotčena práva revizních orgánů provádět kontrolu a revizi výsledků hospodaření a správnosti údajů vykázaných při finančním vypořádání.

Zápis vyhotovil: Ing. Ladislav Kučera, odbor rozpočtu MHMP

V Praze dne 11. 3. 2025

V Praze dne 11. 3. 2025

.....  
Ing. Zdeněk Kovářík  
radní hl. m. Prahy

.....  
Mgr. Michal Vronský  
starosta městské části Praha 3

## **II. FINANČNÍ VYPOŘÁDÁNÍ MĚSTSKÉ ČÁSTI PRAHA 3 – POSKYTNUTÉ PROSTŘEDKY**

V rámci finančního vypořádání městské části Praha 3 – poskytnuté prostředky se předkládá:

**A. Finanční vypořádání dotací z Dotačního fondu městské části Praha 3 za rok 2024 (v Kč)**

**B. Seznam vyplacených dotací z Dotačního fondu městské části Praha 3 za rok 2024 (v Kč)**

**A. Finanční vypořádání dotací a návratných finančních výpomocí z peněžních fondů MČ Praha 3 za rok 2024 (v Kč)**

**Dotační fond MČ Praha 3**

Finanční prostředky poskytnuté z Dotačního fondu MČ Praha 3 v roce 2024 celkem	9 713 400,00
Finanční vypořádání - odvod do rozpočtu MČ Praha 3 (v r. 2024)	0,00
Skutečné čerpání Dotačního fondu MČ Praha 3 v r. 2024 po zohlednění finančního vypořádání	9 713 400,00
Finanční vypořádání - odvod do rozpočtu MČ Praha 3 (v r. 2025)	-4 400,00
Celkem využito finančních prostředků z Dotačního fondu MČ Praha 3 v r. 2024 po zohlednění finančního vypořádání	9 709 000,00

Par.	Pol.	Podpořená organizace	Název projektu – Konkrétní účel použití	Poskytnuto celkem	Odvedeno v r. 2024	K odvodu pro rok 2025
3299	5212	Nádvorník Ondřej, Bc.	Kvalitní školy na trojce – lektoři, letáky, občerstvení, video dokumentace	10 000,00	0,00	-3 000,00
4359	5221	Husitské centrum, o.p.s.	Potravinová pomoc pro tělo a duši – pohonné hmoty, ostatní služby (roční poplatek potravinové bance), DPP (koordinátor potravinové pomoci), spoje (telefon, internet, pošta)	10 000,00	0,00	-1 400,00
<b>Finanční vypořádání dotací poskytnutých z Dotačního fondu MČ Praha 3</b>				<b>20 000,00</b>	<b>0,00</b>	<b>-4 400,00</b>

**B – Seznam vyplacených dotací z Dotačního fondu MČ Praha 3 za rok 2024**

Dotační fond (UZ 410)				
PAR	POL	Příjemce dotace	Název projektu / účel	Částka v Kč
3421	5222	"Rodinné a komunitní centrum PALEČEK"	Palečkova letní školka 2024 / nájemné, energie, vodné a stočné, výtvarné potřeby a pomůcky, odměna koordinátorky projektu, koordinátorky registrací a účetní, odměna lektorů a asistenta lektorů, úklid a úklidové a hygienické prostředky, vstupy, cestovní náklady, tvorba a distribuce propagačních letáků, náklady na grafický návrh, tisk a distribuce	75 000,00
4379	5222	"Rodinné a komunitní centrum PALEČEK"	Abeceda pro rodinu 2024 / kancelářské potřeby, vybavení, dezinfekční a ochranné pomůcky, elektrická energie, opravy a udržování centra a poradenského bytu, telefonní poplatky, internet, nájemné, ekonomické služby (účetní), školení a kurzy, hrubé mzdy, osobní náklady (DPČ, DPP), odvody ze mzdy a DPČ	476 700,00
4379	5222	"Rodinné a komunitní centrum PALEČEK"	Jdeme s rodinou 2024 / nájemné, spotřeba elektrické energie, vodné a stočné, kancelářské potřeby, úklidové, čistící a dezinfekční prostředky, vybavení centra didaktickými pomůckami, opravy a udržování prostor, náklady na služby účetní, školení a kurzy zaměstnanců, telefony terénních pracovníků, mzdové náklady zaměstnanců projektu vč. pojistného, služby	333 400,00
3421	5222	01/71 ZO ČSOP KONIKLEC	Eko-hraní kroužek a příměstské tábory / koordinace příměstských táborů, koordinace a odborná tvorba programu ekokroužku, lektorné vč. přípravy na ekokroužek a tábory, grafické zpracování a tisk propagačního letáku, IT řešení (web - informace, online přihlášky, nová stránka ekokroužku), materiál (vybavení lékárníčky, kancelářské a výtvarné potřeby, reflexní náramky, termotašky na převoz obědů, jízdenky za vlak, pomůcky pro realizaci environmentální výchovy (entomologické lupy, pinzety, odchytové sítky, určovací klíče, Petriho misky, Ph papírky, spreje), odměny, stravování (tábory, celodenní a víkendové akce), rozvoz obědů a svačin po Praze, vzdělávání lektorů, režijní náklady (podíl na nájmu a energii, úklid, telefony, internet)	50 000,00
3749	5222	01/71 ZO ČSOP KONIKLEC	Ochrana jívovce maďalu proti klíněnce jívovcové ve vnitroblocích Prahy 3 / koordinátor projektu (komunikace s donátorem a pracovníky projektu, zajištění prací spojených s realizací projektu, administrativa, šíření osvěty v oblasti problematiky klíněnce jívovcové), pracovníci na hrabání listů a sběr listů, toner na tisk map, účetní služby (výplaty brigádníkům, účetnictví projektu), obnova nářadí (hrábě, pracovní rukavice)	49 900,00
3749	5222	01/71 ZO ČSOP KONIKLEC	Obnova Naučné Stezky na Vrchu Svatého Kříže (Parukářka) / tisk tabulí a letáků, výtvarné a grafické práce, metodické práce, terénní práce, materiál	50 000,00
3311	5213	3D company s.r.o.	Vznik inscenace AGNUS DEI v Žižkovském divadle Járy Cimrmana / výprava k inscenaci (scéna, kostýmy, rekvizity atd.), dorovnání honorářů tvůrčího týmu (režie, dramaturgie, výtvarník scény, hudební skladatel atd.), marketing, propagace a produkce inscenace	30 000,00
3311	5213	3D company s.r.o.	Site specific projekt PANOPTIKUM FRANZE KAFKY / náklady na výrobu scény a kostýmů k projektu, náklady na honoráře tvůrčího týmu, marketing a PR aktivity, produkční zajištění projektu	50 000,00
3313	5222	Aeroškola z.s.	Malé oči 2024 / propagace projektu (PR služby, placená inzerce, grafické práce, náklady na tisk, web), produkční náklady (produkční zajištění), filmová práva (půjčovné, licence k promítaným filmům)	30 000,00
3421	5222	Aeroškola z.s.	Kurzy pro děti v Aeroškole 2024 / propagace projektu (PR, koordinace inzerce, grafiky, webu), placená inzerce, tisk a grafické práce na propagačních materiálech, nájem ateliéru Aeroškoly v Ambrožově ulici, honoráře lektorů kroužků	40 000,00
3421	5222	Aeroškola z.s.	Příměstské tábory v Aeroškole 2024 / honoráře lektorů příměstských táborů, honorář koordinátora projektu, propagace (PR, grafické práce, tisk letáků, inzerce)	45 000,00
4379	5221	Amélie Centrum pro zdravou rodinu z.ú.	Volnočasové aktivity pro děti / lektorné, nájemné	25 000,00
4379	5222	Amelie, z.s.	Amelie občanům MČ Praha 3 / HPP přímá práce vč. odvodů	10 000,00
3319	5222	Artmap, z.s.	art re use - materiálové zázemí pro tvorbu a workshopy pro veřejnost / materiál (drobný hmotný majetek a spotřební materiál na workshopy a vybavení skladu), služby (fotograf, video - dokumentace a propagace, tisk), personální náklady (lektori, umělci, produkce, vedení projektu vč. prezentace, skladník vč. dovozu a výdeje materiálu)	50 000,00
4351	5221	Asistence, o.p.s.	Služby osobní asistence občanům MČ Praha 3 / mzdy osobních asistentů (DPP, DPČ, HPP), mzdy koordinátorů/ek osobní asistence (HPP)	25 000,00
3421	5222	Asociace TOM ČR, TOM 19034 SVĚTLUŠKY	Žižkovské Světlušky jdou za dobrodružstvím / letní tábor - doprava, nájem a oprava tábořiště, materiál na provoz tábořiště a na přípravu programu, celoroční činnost - stravování na akcích včetně tábora, doprava, pronájem chalup, výtvarné a rukodělné potřeby, látky na výrobu kostýmu, zapůjčení/nákup sportovního vybavení	42 000,00
3421	5222	Asociace TOM ČR, TOM 19195 TÁBORNÍCI	Celoroční činnost turistického oddílu Táborníci / doprava na letní tábor a výpravy, materiál na stavbu a provoz táborové základny, nájemné klubovny a louky na tábořiště, materiál na činnost v klubovně, materiál a opravy klubovny, sportovní a tábornický materiál, strava na akcích, pronájem ubytovacích prostor, pojištění klubovny	50 000,00

Dotační fond (UZ 410)				
PAR	POL	Příjemce dotace	Název projektu / účel	Částka v Kč
3421	5222	Asociace TOM ČR, TOM 21001 S.T.A.N.	Oddíl TOM S.T.A.N. v roce 2024 / pronájem klubovny vč. nákladů za energie, údržba a vybavení klubovny (rekuperační jednotky, stavební práce, odhlučnění stropu), materiál na oddílové schůzky (výtvarné potřeby, herní materiál, látky, deskové hry, sportovní náčiní), výpravy a oddílové akce (hygienické potřeby, mycí prostředky, vybavení lékárny, léky, doprava účastníků a materiálů na akce (vlak, bus, auto), vstupné a půjčovné (muzea, bazény, lanová centra, lodě), ubytování na akcích strava vč. pitného režimu, letní tábor (výtvarné potřeby, herní materiál, látky, deskové hry, sportovní náčiní, hygienické potřeby, mycí prostředky, vybavení lékárny, léky, doprava účastníků a materiálů (vlak, bus, auto), spotřební materiál na tábor (železářství, dřevo, kostýmy, kuchyňské potřeby), strava vč. pitného režimu	55 000,00
3319	5222	Auto*Mat, z.s.	Zažít město jinak 2024 / koordinátor projektu, koordinace organizátorů lokalit, PR pracovník, produkce, účetnictví, urbanistické studie, organizace záborů, grafika	30 000,00
3421	5212	Bartůňková Kateřina	Sportovní den dětí na Pražačce 2024 / zajištění zvukové techniky, poplatky OSA a Intergram, výroba bannerů, letáků, plakátů, zapůjčení stanů, jejich montáž a demontáž, potřebné příslušenství (bočnice) a jejich přeprava, zapůjčení pivních setů a laviček, moderátor, zdravotní dozor, grafik, fotografické a video práce na místě, postprodukce, obsluha maskotů, obsluha registrace na místě, security, asistent produkce - práce na místě, nákup materiálu jednorázového, nákup materiálu na realizaci soutěží, produkční práce spojené s přípravou akce	90 000,00
3312	5213	BLCK production & label s.r.o.	Jam Session - koncerty v Praze 3 / honoráře umělců, propagace akce, nákup/pronájem techniky a nástrojů, výroba vizuálu na projekci	30 000,00
3319	5222	BodyVoiceBand, z.s.	reprízování inscenace ...because of Alma ve Venuši ve Švehlovce / honoráře umělců, pronájem externí techniky, technické zabezpečení, osvětlovačské práce, pronájem prostor	20 000,00
3421	5222	Box club Žižkov, z.s.	Činnost Box klubu Žižkov v roce 2024 / nájem tělocvičny, odměna asistenta trenéra, startovné na závody, doprava na závody, odměny účastníkům, obnova sportovních pomůcek	50 000,00
3421	5222	Box club Žižkov, z.s.	Projekt DUO prevence kriminality a drog / sportovní soustředění, sportovní pomůcky, exhibice sportovních dvojic, odměna pro asistenta trenéra	40 000,00
3421	5222	Boxing club Rebel z.s.	Sportovní Prostedí pro Všechny v BC Rebel na Žižkově / pomůcky a vybavení ke cvičení, zvukový systém, zrcadla, nájem a náklady spojené s provozem tělocvičny, pomocný trenér odměna	30 000,00
3421	5222	Boxing club Rebel z.s.	Rozhýbejme lidi v Rebelu / pomůcky na cvičení a pro box, bezpečnostní vybavení, propagace klubu, reklamní materiály, rekonstrukce společenských prostor klubu	15 000,00
3421	5222	Boxing club Rebel z.s.	Celoroční pohyb Rebelátek / ochranné pomůcky pro box a posilování, náklady na nájem a energie, obnova dětského koutku, propagace	20 000,00
3319	5222	Buči z.s.	Dětský soubor romského folkloru Marcínovci - činnost 2024 / pronájem zkušebních místností, technické zabezpečení činnosti souboru, nákup krojů, propagace souboru (letáky, prospekty, webové stránky)	30 000,00
3319	5222	Buči z.s.	Oslavy Mezinárodního dne Romů 2024 v Praze 3 / pronájem místnosti, ozvučení sálu, honoráře účinkujícím a přednášejícím, materiály pro účastníky, tisk, pořadatelská služba, moderátoři, náklady na propagaci (plakáty, letáky)	10 000,00
4359	5222	Buči z.s.	Distribuční místo Potravinové banky / dovybavení skladu (regály, stoly, drobný nábytek), drobné stavební úpravy (výmalba, podlaha), poměrná část nájemného, poměrná část spotřeby elektrické energie, nákup jednoho mrazáku a jednoho chladicího boxu pro potraviny podléhající zkáze	30 000,00
3421	5222	BUTCHIS, z.s.	Tělocvik pro mateřské školy na pravidelné bázi / odměny lektorům, pořízení sportovního vybavení	15 000,00
3421	5222	BUTCHIS, z.s.	Florbalové soustředění Butchis 2024 / ubytování, strava, nájem sportovišť, odměny trenérů, doprava	20 000,00
3421	5222	BUTCHIS, z.s.	Pronájem sportovišť pro zajištění celoročního provozu florbal. klubu BUTCHIS / pronájem sportovišť	25 000,00
3421	5222	BUTCHIS, z.s.	Příměstský tábor s florbalem / pronájem sportovišť, stravování, odměny trenérům, náklady na zajištění loděnice/fakultativní akce, doprava	25 000,00
3319	5212	Caháková Pavla	Okofest hudební festival / honoráře účinkujících, zvuk	10 000,00
4319	5221	Centrum ALMA, z.ú.	Poradna ALMA / osobní výdaje na pracovníka v přímé péči (adiktolog), nájemné v prostorách poskytované služby	10 000,00
4344	5221	Centrum MARTIN o.p.s.	Sociální rehabilitace - Vzdělání a praxe pro vstup na trh práce pro osoby s mentálním postižením / mzdové náklady vč. pojištění pro sociální pracovníky, vytápění pracovišť, vodné a stočné na pracovištích	74 800,00
4377	5221	Centrum MARTIN o.p.s.	Sociálně terapeutická dílna - Café MARTIN / mzdové náklady vč. pojištění pro sociální pracovníky, vytápění pracovišť, vodné a stočné na pracovištích	40 000,00
3421	5221	Centrum pro integraci cizinců, o.p.s.	Prázdninová čeština 2024 / lektor kurzů (DPP, fakturace), metodik (mzda vč. pojistného), nájemné, didaktické materiály a tisk	10 000,00
4319	5221	Centrum pro integraci cizinců, o.p.s.	Sociální poradenství, sociální rehabilitace pro cizince z Prahy 3 / mzdové náklady sociálních pracovníků, nájemné	41 100,00

Dotační fond (UZ 410)				
PAR	POL	Příjemce dotace	Název projektu / účel	Částka v Kč
4379	5221	Centrum pro neslyšící a nedoslýchavé pro Prahu a Středočeský kraj, o.p.s.	Tlumočnické služby pro osoby se sluchovým postižením / energie, nájem	10 000,00
4379	5221	Centrum pro rodinu PSS a klinické adiktologie, z.ú.	Centrum pro rodinu – Integrace rodiny, AL a odborné sociální poradenství / mzdové náklady, nájemné	10 000,00
4359	5222	Centrum Seňorina, z.s.	Odlehčovací služby pro seniory s Alzheimerovou nemocí a jinými typy demence / mzdy pracovníků v přímé péči	25 000,00
3421	5222	Centrum vzdělávání a volného času Duhové klubíčko, z.s.	Prázdniny s Duhovým klubíčkem IX. / pronájem tábořiště a fotbalového hřiště, potřeby k výrobě kostýmů, odměny, spotřební materiál a vybavení letního dětského tábora, vstupy (hrady, zámky, zábavní parky, bazén a další sportoviště), doprava (vlak, PID, autobusy)	20 000,00
3421	5222	Centrum vzdělávání a volného času Duhové klubíčko, z.s.	Cestujeme a poznáváme s Duhovým klubíčkem IX. / autobusová doprava v Čechách i EU, vstupy, pronájem lodí, služby vodáckého instruktora, ubytování v kempu, odborné zaškolení instruktorů, výtvarné potřeby	18 000,00
3525	5221	Cesta domů, z. ú.	Domácí hospic Cesta domů / mzdové náklady vč. odvodů na sociální a zdravotní pojištění pracovníků v přímé péči (zdravotní pracovníci - lékaři a zdravotní sestry)	20 000,00
4319	5221	Cesta domů, z. ú.	Poradna Cesty domů / mzdové náklady vč. odvodů na sociální a zdravotní pojištění pracovníků v přímé péči (sociální pracovník poradny, terénní sociální pracovník)	25 000,00
4359	5221	Cesta domů, z. ú.	Odlehčovací služby Cesty domů / mzdové náklady vč. odvodů na sociální a zdravotní pojištění pracovníků v přímé péči (sociální pracovníci terénní a pobytové služby)	20 000,00
3419	5222	Club Sport Vítkov, z.s.	Beachvolejbal pro každého CSV 2024 / kvalifikovaný trenér (ukázkové hodiny, kondiční tréninky, výživové poradenství, odborný dohled), organizace turnajů, tematických akcí, pátečních volných her a tréninků, úklid a údržba, čisticí prostředky, vybavení lékárny, cvičební pomůcky (míče, balonky, kostky plís, překážkové kloboučky, překážkové tunely, posilovací gumy, atd.), vytápění haly, drobné opravy, ceny, letáky, diplomy	35 000,00
3419	5222	Club Sport Vítkov, z.s.	Šance sportovat CSV 2024 / kvalifikovaný trenér II. třídy, pronájem kurtu	10 000,00
3421	5222	Club Sport Vítkov, z.s.	Pohyb hrou CSV 2024 / kvalifikovaný trenér I. a II. třídy beachvolejbalu, kvalifikovaný trenér na všestrannost a gymnastiku, organizace a metodika tréninků, úklid a údržba prostor, vytápění haly a drobné opravy, tiskové služby (letáky, diplomy), tréninkové pomůcky (míče, kužele, žebříky, lajny), vybavení lékárny, rehabilitační pomůcky	3 016,00
3419	5222	Česká federace Powerchair Hockey, z. s.	Celoroční činnost České federace Powerchair Hockey z.s. 2024 / pronájem sportovní haly VŠE, mzdové náklady (manažer reprezentace, trenéři, reprezentace, osobní asistenti pro hráče, organizátor turnaje, administrativní činnost a služby), zajištění účetních služeb, cestovné pro hráče, osobní asistenty a rozhodčí, pronájem prostor pro školení rozhodčích a nákup materiálu pro rozhodčí	20 000,00
4379	5221	Česká unie neslyšících, z.ú.	CSS ČUN Praha SAS 2024 / nájem, mzda sociálního pracovníka	10 000,00
4379	5221	Česká unie neslyšících, z.ú.	Tlumočnická služba ČUN (2024) / nájemné, mzdy	10 000,00
3421	5222	ČESKÝ SVAZ BIATLONU, Klub biatlonu Kapslovna	Sportovní akce v biatlonu - i pro děti z nízkopříjmových rodin / ubytovací služby na závodech, ubytovací služby na soustředění, náklady na startovné	10 000,00
3421	5212	Čtveráčková Marie	Hudební programy kreativního vzdělávání: Od rapu & hip hopu k naslouchání městu / honorář lektorů programu, honorář autora koncepce a metodických materiálů, honorář koordinátora projektu vč. komunikace se školami na Praze 3	25 000,00
3311	5222	DEPRESIVNÍ DĚTI TOUŽÍ PO PENĚŽÍCH, zapsaný spolek	Depresivní děti touží po penězích - celoroční činnost 2024 / honorář herci, režie a scénografie, rekvizity, kostýmy, materiál, výprava, pronájem sálu, skladu a zkušebny	50 000,00
4371	5223	Diakonie ČCE - Středisko celostátních programů a služeb	Raná péče Diakonie / pronájem kanceláře, mzda poradkyně rané péče	15 000,00
4379	5223	Diakonie ČCE - středisko Praha	Silní rodiče - silné děti - Služba pro rodinu a dítě / osobní náklady	10 000,00
4379	5223	Diakonie ČCE - středisko Praha	SOS centrum - krizová pomoc / osobní náklady, telefony, nájemné, poradenství, odpad, úklidové práce, správa budov, softwarové služby	15 000,00
4379	5223	Diakonie ČCE - středisko Praha	Dobroduš - následná péče pro lidi s duševním onemocněním / osobní náklady	10 000,00
4377	5222	Dílna Gawain, z.s.	Sociálně terapeutická dílna Gawain pro lidi s mentálním a kombinovaným postižením / energie (elektřina, plyn, vodné)	10 000,00
3311	5222	Divadlo AQUALUNG z.s.	premiéra Skečů II / honorář režiséra a výtvarníka	20 000,00
3311	5222	Divadlo AQUALUNG z.s.	Celoroční činnost Divadla AQUALUNG / pronájem skladu, produkce	50 000,00
3541	5213	DROP IN, s.r.o.	Centrum metadonové substituce DROP IN, s.r.o. / potravinový program pro klienty, mzdové náklady, zdravotnický materiál	10 000,00
4379	5339	Dům dětí a mládeže Praha 3 - Ulita	Klub Beztlíže: preventivní sociální služba pro děti a mládež / mzdové náklady na pracovníky přímé péče a vedení služby, provoz a údržba, zařízení, služby, supervize a vzdělávání, vybavení	91 000,00
3749	5222	Dům ochránců přírody v Praze - ZO ČSOP	Pražská zvířecí záchranka - akutní pomoc, osvěta, prevence / nájem, mzda, pohonné hmoty, energie	20 000,00
4379	5221	Dům tří přání, z.ú.	Dům tří přání - centra podporující rodiny s dětmi / materiálové náklady (kancelářské potřeby, drobné vybavení), nájemné a náklady na energie, externí lektorné skupinových programů pro děti	10 000,00

Dotační fond (UZ 410)				
PAR	POL	Příjemce dotace	Název projektu / účel	Částka v Kč
4371	5221	EDA cz, z.ú.	Raná péče pro rodiny dětí se zrakovým nebo kombinovaným postižením / částečné pokrytí provozních nákladů (kancelářské potřeby, vybavení, pohonné hmoty, ostatní provozní materiál, energie, telefony, nájemné, ekonomické a účetní služby), mzdové náklady (poradkyně rané péče, vedoucí a administrativní pracovník)	15 000,00
3543	5221	ERGO Aktiv, o.p.s.	Končím s nemocí / část hrubé mzdy včetně odvodů na fyzioterapeuta	20 000,00
4344	5221	ERGO Aktiv, o.p.s.	Dlouhodobá podpora a provázení / část hrubých mezd pracovníků zajišťujících služby (pracovník v sociálních službách - case manager a pracovní asistent, sociální pracovník, manažer projektu)	10 000,00
4356	5221	ERGO Aktiv, o.p.s.	Denní stacionář pro osoby se získaným poškozením mozku / mzda pracovníka v sociálních službách vč. odvodů	43 000,00
3329	5223	Farní sbor Českobratrské církve evangelické v Praze 3 - Žižkov I	Oprava dveří Betlémské kaple na Žižkově / studie renovace, projektová dokumentace, truhlářské práce, polychromie, kovářské práce, nátěry a impregnace	140 000,00
4379	5213	FIXPUNKT Social Business s.r.o.	Comeback - charitativní obchod / nájem	10 000,00
3421	5222	FK Union Žižkov, z.s.	Union Žižkov 2024 / pronájem sportovišť, materiálové vybavení a tréninkové potřeby, odměny trenérům	10 000,00
3419	5222	Flamingo lacrosse, z.s.	Mezinárodní lakrosový turnaj hráček do 21 let / pronájem sportoviště, organizace, materiál, sanitka	10 000,00
4379	5221	Fokus Praha, z.ú.	Podpora Centra duševního zdraví pro Prahu 3 a 7 / hrubé mzdy, pojistné ke mzdám	70 000,00
3319	5222	Fresh senior z.s.	FRESH SENIOR - ROK ČESKÉ HUDBY / honoráře vystupujících umělců, technické zajištění zvuku a osvětlení, pronájem sálu a hudebních nástrojů, management projektu, dramaturgie a koncepce projektu, produkční zajištění akcí v místě, administrativní zajištění projektu, tiskové a propagační služby, správa webu a sociálních sítí projektu, fotodokumentace	20 000,00
3319	5222	Fresh senior z.s.	FRESH SENIOR AKTIVNÍ STÁŘÍ 2024 / honoráře přednášejících a lektorů, materiál pro tvůrčí dílny, kancelářské potřeby, pronájmy sálu, management projektu, dramaturgie a koncepce projektu, produkční zajištění akcí v místě, administrativní zajištění projektu, tiskové a propagační služby, správa webu a sociálních sítí projektu, fotodokumentace akcí	30 000,00
3312	5213	Heartnoize Promotion s.r.o.	Heartnoize 2024 / honoráře zahraničních a lokálních umělců, cestovní náklady pro vystupující a ground transport, pronájem prostor	30 000,00
3421	5222	HESU, z.s.	HESU atletika / nájemné za tělocvičnu	10 000,00
4351	5222	HEWER, z.s.	Osobní asistence pro občany MČ Praha 3 v roce 2024 / osobní náklady	170 500,00
3525	5221	Hospic Štrasburk o.p.s.	Terminální hospic ve Starých Bohnicích / zdravotnický materiál a hygienické prostředky, telefonní poplatky, praní prádla a likvidace odpadů	25 000,00
4379	5221	HoSt - Home-Start Česká republika, z.ú.	HoSt - podpora sociálně ohrožené rodiny v Praze / materiální náklady (kancelářské potřeby, pomůcky pro práci s rodinami), vybavení kanceláře, poměrná část nájmu a energií (provoz kanceláře), spoje (telefony, internet, poštovné), služby (právní, ekonomické poradenství, účetnictví, supervize pracovníků, vzdělávání pracovníků přímé péče), osobní náklady (mzdy a odvody na sociální a zdravotní pojištění členů realizačního týmu), povinné pojistné (úrazové a dobrovolníci)	10 000,00
3421	5221	Husitské centrum, o.p.s.	Zvol si svou cestu 11 / potraviny, drobné sportovní vybavení (boxovací pytel, karimatky, míče apod.), pohonné hmoty, cestovné zaměstnanců a klientů, ostatní služby (vstupy na sportoviště, pronájem prostor a sportovního vybavení), propagace, mzdové náklady (mzda zaměstnanců, vedení kroužků, DPP odborných lektorů a sportovců), spoje (internet, telefon), právní a ekonomické služby (účetnictví)	35 000,00
3421	5221	Husitské centrum, o.p.s.	Zažij prázdniny jinak 3 / potraviny (zajištění pitného režimu, svačiny, oběd), cestovné pro vedoucí příměstského tábora a účastníky (MHD), DPP (vedoucí tábora), smlouva o dílo (externí lektori), ostatní služby (vstupy do zážitkově-vzdělávacích míst, např: muzea, minizoo, hrady a zámky), propagace	15 000,00
3421	5221	Husitské centrum, o.p.s.	Tanec nás baví 11 / vybavení - výroba a oprava kostýmů (látky, galanterie), vybavení na taneční zkoušky, spotřební materiál spojený s výrobou kostýmů, dekorativní taneční prvky, potřeby pro realizaci vystoupení, cestovné (přesuny na vystoupení a nákupy), potraviny, spoje (internet, telefon), právní a ekonomické služby (účetní), školení a kurzy, propagace, nájemné, DPP pro lektora za vedení kroužku	40 000,00
4319	5221	Husitské centrum, o.p.s.	Pilot SAS - OK PORADNA / materiálové náklady (hygiena, lékárna, výtvarné potřeby), spoje (internet, pošta, telefon), nájemné, právní ekonomické služby (účetní, pojištění, banka, právní poradenství), DPP terénní komunitní pracovník	40 000,00
4359	5221	Husitské centrum, o.p.s.	Potravinová pomoc pro tělo a duši / pohonné hmoty, ostatní služby (roční poplatek potravinové bance), DPP (koordinátor potravinové pomoci), spoje (telefon, internet, pošta)	10 000,00
4375	5221	Husitské centrum, o.p.s.	Provoz NPK Husita / kancelářské potřeby, opravy v prostorách zařízení, vybavení pro ambulantní a terénní formu poskytování služby, telefony, ostatní spoje (internet, pošta), právní a ekonomické služby, školení a kurzy, pořízení software, ostatní služby (supervize, IT, PR), materiálové náklady (hygiena, výtvarné potřeby, lékárna), hrubé mzdy a pojistné ke mzdám, nájemné	168 700,00
4344	5221	Jako doma - Homelike, o.p.s.	Terénní programy / DPP pro pracovníky a pracovnice služby	10 000,00

Dotační fond (UZ 410)				
PAR	POL	Příjemce dotace	Název projektu / účel	Částka v Kč
3319	5212	Jankulárová Michaela	Roztančený Kostničák 2024 / honoráře (DJ, lektori workshopů), produkční zajištění projektu, honorář za technické zajištění akce na místě, marketing a propagace	25 000,00
3319	5212	Jankulárová Michaela	Kostničák dětem 2024 / honoráře pro divadelní soubory, marketing a propagace, produkční zajištění projektu	15 000,00
3421	5222	Junák - český skaut, 4. přístav Jana Nerudy Praha, z. s.	Akce, tábory 4. přístavu a zázemí a vybavení pro činnost 4. přístavu / doprava účastníků a materiálu na tábory a vícedenní akce, pronájem tábořišť a základen, výdaje za elektřinu a plyn spojené s provozem areálu, pronájem loděnice, pojištění objektů a vybavení, oprava podlahy v objektu loděnice v areálu, izolace střešy vodárny a oprava vodárenského systému, modernizace zabezpečení objektu klubovny (zámkový a bezpečnostní systém), účastnické poplatky na vzdělávacích akcích, úhrada vstupného na táborech a vícedenních akcích, nákup vodáckého, turistického, sportovního a kuchyňského vybavení, nářadí, nákup drobného materiálu a vybavení na tábory a vícedenní akce, nákup materiálu na běžnou údržbu (elektroinstalační, instalatérský, spojovací materiál), údržba a opravy vodáckého a turistického vybavení	120 000,00
3421	5222	Junák - český skaut, 4. přístav Jana Nerudy Praha, z. s.	Příměstské tábory 2024 / vstupné na akce, doprava, drobný spotřební materiál, drobné vybavení (doplnění úklidového, kuchyňského, sportovního a tábornického vybavení), ceny pro děti	60 000,00
3421	5222	Junák - český skaut, 4. přístav Jana Nerudy Praha, z. s.	Lakrosový kroužek při 4. přístavu / nákup sportovního vybavení (brankářské vybavení pro nový tým, lakrosové hole, jedny nové branky i se sítěmi, sada dresů pro nový tým, tenisové míčky), částečné financování pořádaných turnajů (ceny pro vítěze, pronájem hřišť, proplacení dopravy pořadatelům, rozhodčím a zúčastněným týmům), částečné financování výjezdních soustředění (doprava, ubytování, pronájem sportovišť), pronájem tělocvičny na zimní přípravu, prostředky na údržbu hřiště ve skautském areálu	30 000,00
3792	5222	Junák - český skaut, 4. přístav Jana Nerudy Praha, z. s.	Včelařský kroužek při 4. přístavu / léčivo pro včely, materiál na údržbu a úklid (smírek, barvy, štětce, spoj. materiál, dřevo, styrodurové desky, košťata, hrábě, zahradnické nářadí), spotřební materiál (drobné včelařské vybavení, rozpěrky, rámkové přířezy, mezistěny, fólie do úlů), sada na chov matek, cestovné na soutěž Zlatá včela, příspěvek na soustředění Rojení 2024, případně na setkání kroužků v Májíně údolí, vzdělávání vedoucích kroužku v Nasavrkách, odborná včelařská literatura, nákup vosku na rukodělnou činnost, nákup nářadí	30 000,00
3313	5213	Kino Aero s.r.o.	Žižkovské kino Aero v roce 2024 / propagace (PR služby, placená inzerce, grafické a tiskové práce), půjčovné a licence k promítaným filmům, produkční náklady	50 000,00
3313	5213	Kino Aero s.r.o.	Bio Senior v kině Aero 2024 / propagace, půjčovné a licence k promítaným filmům, technické zajištění, promítač, dramaturgie	30 000,00
3319	5222	Klub Art 4 People z.s.	Taneční a pohybové aktivity Klubu Art 4 People 2024 / mzdové náklady pracovníků (správa, údržba, úklid sportoviště), odměny lektorů, opravy, nákup sportovního vybavení	30 000,00
3319	5222	Klub Art 4 People z.s.	Kulturní programy pro veřejnost Klubu Art 4 People / honoráře vystupujících umělců a lektorů, pronájem prostor na podzimní a zimní akce, produkční zajištění akce, technická obsluha, propagace projektu a PR	20 000,00
3319	5222	Klub přátel Žižkova z.s.	Činnost Klubu přátel Žižkova v roce 2024 / spotřeba energií a služeb spojených s provozem klubu, internet, telekomunikační služby, zajištění lektorské, přednáškové a vzdělávací činnosti, technické zajištění přednášek, akcí a ostatní činnosti klubu, opravy a udržování prostor klubovny, archivační a knihovnická činnost, vzdělávací a informační vybavení klubovny, popř., externích akcí klubu, tisk, webové stránky, propagace	40 000,00
3792	5222	Klub rodičů při Miličově domě	komplexní celoroční program / tematické vzdělávací programy, doplnění a obnova vyvýšených záhonů na zahradě školky, úprava dešťového svodu ze střešy školky pro možnost jímání dešťové vody, nákup barelu na dešťovou vodu a nákup tematických vzdělávacích hraček a knih	29 000,00
3319	5212	Kratochvíl Karel	Ukrajinské pohádky - reprízování na Praze 3 v roce 2024 / herecké honoráře, produkční zajištění	15 000,00
3419	5222	Kriketová Akademie ČR, z.s.	Rodinný den s kriketem 2024 / propagační materiály, bannery a propagační video, voda a malé občerstvení pro účastníky festivalu, kšiltovky pro vítěze, drobný materiál	10 000,00
3319	5212	Lenerová Tereza	Kreativní studio Truhlárna 2024 / umělecké honoráře (pro veřejné akce Zažít město jinak, Žižkovské mezdívorky, Open Sundays večery, Po Pás večery), náklady na produkci a propagaci, výroba propagačních materiálů, provozní náklady na prostor (pronájem a energie), výtvarné potřeby	30 000,00
6409	5213	Lidové bytové družstvo Praha 3	Zeleň ve vnitrobloku / zakládání a obnova zeleně, rozšíření a údržba nové založených ploch zeleně, prořez vzrostlých starších stromů, vysazení rostlin vhodných pro hmyz	35 000,00
4379	5222	Linka bezpečí, z.s.	Linka bezpečí pro děti a mládež z MČ Praha 3 / osobní náklady, služby (ekonomické služby, zpracování a vedení mezd, účetnictví, inzerce, propagace, nájemné)	10 000,00

Dotační fond (UZ 410)				
PAR	POL	Příjemce dotace	Název projektu / účel	Částka v Kč
3421	5221	Mateřská škola Paleček o.p.s.	Letní příměstský tábor v MŠ Paleček 2024 / náklady na koordinátorky projektu a registrací, lektory, účetní, náklady spojené s výdejem stravy a asistence na výletech, nájemné, energie a náklady na provoz, úklid v MŠ Paleček, výtvarné potřeby, tvorba, tisk a distribuce letáků, celodenní strava pro pedagogy, vstupy, výlety a cestovné dětí a pedagogů, kopírování, hygienické prostředky, didaktické pomůcky, telefony a internet, PR a aktualizace webu, fotografie a prezentace	120 000,00
4379	5221	Mezi námi, o.p.s.	Mezigeneračně na Praze 3 / materiál a pomůcky na mezigenerační aktivity, kancelářské potřeby a drobný spotřební materiál pro mezigenerační setkávání a administrativu, cestovné (doprava materiálu a pomůcek na setkání), vstupní školení pro čtecí seniory (Technika správného čtení, Psychologie předškolních a školních dětí, Bezpečnost práce a legislativa), tiskové a grafické služby, poměrná část provozních nákladů (nájemné a služby, telefony)	10 000,00
3421	5222	Meziměsto, z.s.	Galerie Atrium Žižkov: Edukační programy a workshopy / honorář lektorů edukačních programů, autor koncepce edukačního programu, hlavní kurátor, koordinátor projektu, grafický design, grafika pracovních listů, výtvarný materiál pro workshopy, produkce lektorských a doprovodných edukačních programů	120 000,00
3419	5221	My.Aktivity z.ú.	Pravidelné pohybové aktivity seniorů z Prahy 3 a Sportovní hry pro seniory / pronájem tělocvičny pro pravidelná cvičení seniorů, pronájem sportovní haly a dalších prostor pro sportovní den pro seniory, DPP lektorů pravidelného cvičení, DPP lektorů, trenérů, pořadatelů, rozhodčích (sportovní den), alikvotní personální náklady My.Aktivity (HPP, DPČ, DPP, faktury) podílejících se na koordinaci a zajištění, výtvarné návrhy, tisk, distribuce, správa sociálních sítí, materiálové vybavení, ceny pro vítěze tří věkových kategorií na Sportovním dni, zajištění občerstvení (pitný režim, ovoce, oběd) pro účastníky sportovního dne	30 000,00
3421	5221	My.Aktivity z.ú.	Pravidelné pohybové kroužky a sportovní akce pro děti / pronájem sportoviště (SARAP, VŠE, tělocvična, tělocvična a tenisový kurt TJ Tenis Spoje), lektoři, trenéři a asistenti jednotlivých kroužků (DPP, fakturace), DPČ koordinátorů kroužků, DPP, fakturace - správce rezervačního systému, HPP a DPČ zaměstnanců My.Aktivity, DPP úklid a údržba prostor, materiálové vybavení jednotlivých kroužků, poplatky za rezervační systém, internetové připojení, spoje, pronájem tiskárny, správa sociálních sítí, aktualizace webu, grafické návrhy, tisk, distribuce, náklady na pořádání akcí pro veřejnost (DPP, fakturace - lektoři, pořadatelé, pronájem prostor a zařízení, ceny pro vítěze)	50 000,00
3421	5221	My.Aktivity z.ú.	Pravidelné pohybové a sportovní aktivity pro děti v mateřských školách Prahy 3 / honoráře lektorů (DPP, služby), organizace a koordinace kroužků (DPČ, DPP, fakturace), správa rezervačního systému (DPP, fakturace), materiálové náklady (cvičební pomůcky, nářadí), výtvarné návrhy, sazba, tisk a distribuce promo materiálů a metodického materiálu, nájem prostor	30 000,00
3421	5221	My.Aktivity z.ú.	Letní příměstské tábory pro děti z Prahy 3 / nájem prostor SARAP, nájem dopravního hřiště SARAP, lektorné (DPP, služby), organizace a realizace projektu (DPČ, HPP), služby (stravování a pitný režim), materiálové náklady, grafika, tisk a sociální média	45 500,00
3421	5221	My.Aktivity z.ú.	Sportovní příměstské tábory pro děti z Prahy 3 / pronájem prostor, lektorné příměstských táborů (DPP, služby), příspěvek na stravování a pitný režim dětí, materiálové vybavení, grafické práce, tisk, sociální média a reklama	50 000,00
3421	5221	My.Aktivity z.ú.	Seberozvojové a vzdělávací semináře, kroužky a kurzy pro rodiny z Prahy 3 / služby (SARAP nájem učebny), lektoři seminářů, kroužků a kurzů (DPP, služby), koordinátor klíčových aktivit projektu (HPP, DPČ), služby (grafické práce, tisk a distribuce materiálů, správa sociálních sítí, návrh a realizace kampaní)	25 000,00
3421	5221	My.Aktivity z.ú.	Vzdělávací semináře pro lektory volného času / úhrady kurzů, školení, seminářů pro lektory (DPP, služby), pronájem výukových prostor, nákup studijních materiálů	15 000,00
4379	5221	My.Aktivity z.ú.	Rodinné a pohybové centrum Pražanka - celoroční aktivity pro rodiny Prahy 3 / pronájem prostor pro realizaci klíčových aktivit projektu, personální náklady (HPP, DPP, DPČ, faktury) pro realizátory jednotlivých aktivit a zajištění provozu, pro koordinátory akcí a další pracovníky z řad My.Aktivity z.ú., odměny (DPP, fakturace) pro spolupracovníky z řad obyvatel s OMJ, materiální zajištění akcí (pomůcky, výukové materiály, překlady do češtiny, odborné poradenství), zajištění doprovodného programu (vystoupení, kulinářské workshopy, kulturní, vzdělávací a pohybové aktivity), výtvarné návrhy, tisk a distribuce, správa sociálních sítí, promo a reklama v Praze	175 500,00
3299	5212	Nádvorník Ondřej, Bc.	Kvalitní školy na trojce / lektoři, letáky, občerstvení, video dokumentace	10 000,00
4379	5221	Národní ústav pro autismus, z.ú.	Poskytování komplexních služeb osobám s PAS z MČ Praha 3 / částečná úhrada těchto nákladů: nájemné, telefony, kancelářské potřeby, mzdové náklady (hrubé mzdy, sociální a zdravotní pojištění, pojistné)	20 000,00

Dotační fond (UZ 410)				
PAR	POL	Příjemce dotace	Název projektu / účel	Částka v Kč
3319	5222	Nerudný fest.cz	Mladí ladí dětem / honoráře pro lektory a hudebníky, pronájem prostor (workshopy, koncert), produkce, koordinace aktivit, metodický dozor, grafické práce, marketing, propagace, promo, fotograf, technická produkce, zapůjčení techniky	30 000,00
3421	5222	NOVÁ TROJKA, z.s.	ZAJMOMÉ KURZY NOVÉ TROJKY PRO DĚTI 2024 / kancelářské, hygienické a výtvarné potřeby, odborná literatura, drobné odměny pro děti a vybavení centra, spotřeba elektrické energie, vodné a stočné, ÚT a TUV, opravy a udržování prostor centra, telefonní a internetové poplatky, nájemné, vedení účetnictví, lektorné hrazené fakturou, školení a kurzy, účetní a rezervační SW, poměrná část režijních nákladů organizace, supervize týmu, tisk propagačních materiálů, pojištění majetku a odpovědnosti, náklady na přímé pracovníky projektu vč. pojistného, poměrná část nákladů na režijní pracovníky	180 000,00
3421	5222	NOVÁ TROJKA, z.s.	ŽIŽKOVSKÝ ROK 2024 / materiálové náklady (kancelářské, hygienické a výtvarné potřeby, odměny do soutěží na akcích, vybavení), nemateriálové náklady (spotřeba el. energie, vodné a stočné, ÚT a TUV, opravy a udržování prostor centra, telefonní a internetové poplatky, nájemné, vedení účetnictví, umělecké produkce, tisk propagačních materiálů, pojištění majetku a odpovědnosti), mzdové náklady (HPP, DPČ, DPP a pojistné ke mzdám přímých pracovníků projektu a část nákladů na mzdy vedoucích a administrativních pracovníků)	110 000,00
3421	5222	NOVÁ TROJKA, z.s.	PŘÍMĚSTSKÉ TÁBORY NOVÉ TROJKY PRO PŘEDŠKOLÁKY 2024 / materiálové náklady (kancelářské, hygienické a výtvarné potřeby, vybavení lékárníčky a ostatní materiálové náklady), nemateriálové náklady (spotřeba el. energie, vodné a stočné, ÚT a TUV, opravy a udržování prostor centra, telefonní poplatky, nájemné, zpracování účetnictví, tisk propagačních materiálů, jízdné a vstupné na akce v rámci programů tábora, pojištění majetku a odpovědnosti), mzdové náklady (HPP, DPČ, DPP a pojistné ke mzdám přímých pracovníků projektu a část nákladů na mzdy vedoucích a administrativních pracovníků)	170 000,00
4379	5222	NOVÁ TROJKA, z.s.	V NOVÉ TROJCE VŠICHNI SPOLU 2024 / kancelářské, hygienické a výtvarné potřeby, odborná literatura, drobné odměny pro děti a vybavení centra, spotřeba elektrické energie, vodné a stočné, ÚT a TUV, opravy a udržování prostor centra, telefonní a internetové poplatky, nájemné, vedení účetnictví, lektorné hrazené fakturou, školení a kurzy, účetní a rezervační SW, poměrná část režijních nákladů organizace, supervize týmu, tisk propagačních materiálů, pojištění majetku a odpovědnosti, náklady na přímé pracovníky projektu vč. pojistného, poměrná část nákladů na režijní pracovníky	747 200,00
3421	5222	OLYMP FLORBAL, z.s.	Podpora celoroční činnosti sportovního klubu OLYMP FLORBAL pro děti z MČ Praha 3 / pronájem tělocvičen a hal, odměny trenérům, sportovní vybavení	15 000,00
3319	5221	Open House Praha, z.ú.	Open House Praha 2024 / dramaturgie a produkce festivalu, koordinace dobrovolníků, public relations, komunikace, propagace, správa obsahu na Facebooku a Instagramu, koordinace a administrativa, výroba a tisk propagačních materiálů, grafické práce, inzerce (pronájem reklamních panelů a reklamních ploch), provozní náklady	30 000,00
3312	5213	P & J Music s.r.o.	JAZZ MEETS WORLD 2024 PLUS / propagace, honoráře a ubytování umělců	30 000,00
3421	5212	Pertlová Bára, MgA.	Příměstské tábory v Ateliéru Kroužek 2024 / mzdy, lektorné, spotřební výtvarný materiál (tiskařské barvy, papíry pro tisk, barvy na textil, bavlněné batohy k potisku, uhly, pastely, roztírátko, fixativy, papíry na pastel, barvy na tělo, drátky, provázky, bavlny, vlny, korálky, přírodní pigmenty, modelovací hlína, akrylové barvy, malířská plátna, závěrečný lak ve spreji pro akryl, tuše, papíry)	25 000,00
3421	5212	Pertlová Bára, MgA.	Ateliér Kroužek - Pravidelná činnost 2024 / mzdy, lektorné, spotřební výtvarný materiál: výtvarné potřeby pro kresbu (tužky, uhly, rudky, pastely suché a olejové, pryže, roztírátko, ořezávátko, fixativy, tuše, kaligrafické štětce a popisovače), malbu (barvy temperové, akrylové, prstové barvy, olejové barvy, akvarely, malířská plátna, šeps, lněný olej, terpentýn, lak ve spreji na obrazy, štětce a štětky), grafické techniky (pěnové válečky, školní houby, válečky tiskařské a tiskařské barvy), modelování (sochařská hlína, modelovací hmota, sádra), kreativní potřeby (barvy na mramorování, tužky a fixy na sklo, korálky, šperkařské komponenty, fimo hmota, plátěné tašky, batohy a pytlíky na potisk a malbu), potřeby pro kutily (lepidla, provázky, lepící pásky, lepidlo do tavné pistole, hřebíky, spony do sponkovačky a drátky), potřeby z galanterie (vlny, nitě a bavlnky) a papírnictví (papíry na kresbu, pastel, na akvarel, malbu, grafické kartony a barevné papíry)	35 000,00
3312	5493	Pinkas Jiří	Hudební programy kreativního vzdělávání: Od Mozarta po Bernsteina v souvislostech / honoráře lektorů programu, autora koncepce a metodických materiálů a koordinátora projektu vč. komunikace se školami	25 000,00

Dotační fond (UZ 410)				
PAR	POL	Příjemce dotace	Název projektu / účel	Částka v Kč
3421	5222	Pionýr, z. s. - 117. pionýrská skupina Kalich	Kališnická pravidelná činnost 2024 / drobné opravy a údržba klubovny, nákup materiálu pro jednotlivá setkání, jednodenní a víkendové akce a letní tábor - obnova táborového vybavení, personální zajištění akcí a tábora	48 000,00
3421	5222	Pionýr, z. s. - 147. pionýrská skupina Galaxie	Pravidelná činnost v Ježkově / nájmy a provozní náklady prostor (klubovna, sklady a základny pro akce), doprava na akce, jídlo na akcích, pořízení nového sportovního, turistického a administrativního vybavení, nové vybavení do klubovny (stoly a židle), doplnění vybavení do kuchyně (hrnce, mixér, nože), nové kostýmy a doplňky pro cestování v čase, oprava skladu v Řehořově ulici, poplatky za služby (internet, vzdělávání vedoucích)	80 000,00
3312	5212	Plíšková Svoboda Gabriela, Mgr.	Hudební programy kreativního vzdělávání: Za lidovou písní netradičně / honoráře lektorky programu, autorky koncepce a metodických materiálů a koordinátora projektu vč. komunikace se školami	25 000,00
4356	5223	Pobočka Diakonie Církve bratrské v Praze 3	Stacionář pro děti s kombinovaným postižením / mzdové náklady	20 000,00
4351	5221	POHODA - společnost pro normální život lidí s postižením, z.ú.	Bydlení POHODA / hygienické, úklidové a dezinfekční prostředky, nájemné chráněných bytů, akreditované vzdělávání pracovníků přímé péče, supervize pracovníků přímé péče, hrubé mzdy včetně odvodů na sociální zabezpečení a zdravotní pojištění pracovníků v sociálních službách	10 000,00
4351	5221	POHODA - společnost pro normální život lidí s postižením, z.ú.	Asistence POHODA / akreditované vzdělávání pracovníků přímé péče, hrubé mzdy včetně odvodů na sociální zabezpečení a zdravotní pojištění pracovníků v sociálních službách	10 000,00
3319	5221	POST BELLUM, z. ú.	Praha 3 ve vzpomínkách pamětníků / kamera, dokumentarista, zpracování pořízeného rozhovoru, produkce natáčení, příprava a realizace komentované vycházky, propagace	35 000,00
3421	5221	POST BELLUM, z. ú.	Příměstský tábor Divadla Paměti národa / odměny lektorů a koordinátora, metodik, pronájem prostor, stravné, kostýmy a rekvizity, náklady na PR	10 000,00
3319	5222	PRAHO! Project, z.s.	PRAHO! project / autorská poezie a texty, grafické zpracování a tvorba vizuální identity, copywriting, tiskové náklady, analýza výpovědí, komunikace s respondenty, terapeutické intervence, správa QR kódů a webu, PR komunikace a tvorba online strategií, licenční známka, pronájem (sklad, prostory pro natáčení) a energie, ambadorské zařítění, správa dočasných a trvalých realizací ve veřejném prostoru	30 000,00
3319	5221	Pražský hudební institut, z.ú.	Mladí pianisté hrají na klavír Steinway & Sons, 13. ročník / úhrada honorářů, ubytování a cestovní náklady porotců, honoráře organizátorů a služby během soutěže, náklady na tisk brožur, plakátů, diplomů a programů koncertu vítězů, pořízení fotodokumentace a audio-video záznamu soutěže, grafické práce a náklady na web	20 000,00
3319	5221	Pražský hudební institut, z.ú.	Mezinárodní violoncellová soutěž Jana Vychytila, 18. ročník / honoráře a ubytování porotců, honoráře organizátorů a služby, pořízení audio video záznamu, přímý přenos soutěže a koncertu vítězů, pořízení fotodokumentace, tisk brožur, plakátů, letáků a grafické zpracování tiskovin a webu soutěže	30 000,00
4379	5222	Pro Dialog, z.s.	Podpora dialogu v rodinách s ohroženými dětmi X na Praze 3 / část mezd odborných pracovníků, část odvodů sociálního a zdravotního pojištění, financování prostor poradny	50 000,00
4319	5221	PRO Gaudia, z. ú.	Podpora pacientů s onkologickým či jiným závažným onemocněním a jejich blízkých / mzdy terapeutů, projektové manažerky a ředitelky, telefony, nájem ambulance, účetní služby	15 000,00
3299	5222	Přátelé Prahy z. s.	Město jako učebnice - semináře pro pedagogické pracovníky škol Prahy 3 / koncepce a metodické vedení, propagace a koordinace účastníků, lektoři, výtvarné a kancelářské potřeby, pracovní listy, účetní	15 000,00
3319	5222	Přátelé Prahy z. s.	Město jako učebnice - cyklus kreativních workshopů pro školy a družiny na Praze 3 / účetní, výtvarné a kancelářské potřeby, doména webhosting, lektoři - školy a družiny, externí lektoři - umělci (část honorářů)	49 000,00
3312	5222	Punctum, z.s.	Koncertní série Sonitus 2024 / umělecké honoráře, dramaturgický poplatek, nájem prostoru, PR a marketing, produkční zajištění, zvukové zajištění, cestovné, ubytování, manažerské a administrativní zajištění, zvukový a obrazový záznam koncertů	20 000,00
3419	5222	Raptor Dojang, z.s.	Olympijský sport Taekwondo WT / část nájmu tělovýchovného zařízení	30 000,00
3319	5212	Reiner Martin	Krvavý Žižkov / tisk knihy, autorské honoráře	50 000,00
3311	5221	REMEDIUM Praha o.p.s.	Divadelní spolek Proměna / částečné náklady na nájem zkušebny a divadelního sálu, náklady spojené s režii a dramaturgií, propagace, technické zabezpečení představení, osobní a mzdové náklady (vedení projektu)	40 000,00
3419	5221	REMEDIUM Praha o.p.s.	Pohybové programy pro seniory / náklady na lektory, koordinátory a pokladní, část poplatků za energie a úklid prostor, propagace	70 000,00
4319	5221	REMEDIUM Praha o.p.s.	REMEDIUM Praha - Občanská poradna REMEDIUM / osobní náklady včetně odvodů, nájemné, povinné vzdělávání, úklid prostor poradny, licence informačních systémů (Codexis, klientská databáze Equip), správa webu a sítě, nákup vybavení poradny	95 500,00
4379	5221	REMEDIUM Praha o.p.s.	Vzdělávání seniorů / nájem, energie, část mzdy pracovníků projektu včetně odvodů, náklady na lektory, koordinátory, pokladní a IT pracovníka	35 500,00

Dotační fond (UZ 410)				
PAR	POL	Příjemce dotace	Název projektu / účel	Částka v Kč
4379	5221	REMEDIIUM Praha o.p.s.	Klub Remedium / mzdy včetně odvodů, nájemné, účetnictví projektu, povinné školení sociálních pracovníků, úklid, správa sítě, vybavení učebny, tonery, režijní materiál	187 700,00
3421	5222	Renesance pohybu z. s.	Překážkový sport pro děti a mládež: kroužek a soustředění / energie a nájem prostor (prostory Primal Gym, SARAP, Sokolovna Balkán), nákup pomůcek pro tréninky (kruhy, medicinbal, přenosná matrace, lano, segmenty, popruhy, plyometrické náčiní), přednáška hendikepovaného sportovce, odměna trenéra	20 000,00
3421	5212	Rosenbergová Petra, Ing.	Fotografický příměstský tábor na Žižkově / tvorba fotoknih, vstupné, vizážistka	11 000,00
4356	5221	Ruka pro život o.p.s.	Denní stacionáře Praha / nemateriálové náklady (nájemné DS Skloněná, mzdové a finanční účetnictví, akreditované vzdělávání pracovníků přímé péče, supervize pracovníků přímé péče), osobní náklady (hrubé mzdy včetně odvodů na sociální zabezpečení a zdravotní pojištění pracovníků v sociálních službách)	15 000,00
3329	5223	Římskokatolická farnost u kostela Nejsvětějšího Srdce Páně Praha - Vinohrady	Oprava oken kostela Nejsvětějšího Srdce Páně - etapa r. 2024 / odstraňování starých nátěrů, náhradní výplň okenního otvoru, repase oken, doplnění kování, truhlářské práce, opravy, broušení, barevné sjednocení, napouštění, povrchová úprava, doprava, demontáž a montáž	121 600,00
3329	5223	Římskokatolická farnost u kostela sv. Prokopa Praha - Žižkov	Oprava střešní krytiny kostela sv. Anny v Praze na Žižkově – etapa r.2024 / dodávky a práce klempířské, pokrývačské a tesařské	100 000,00
4379	5223	Římskokatolická farnost u kostela sv. Prokopa Praha - Žižkov	Podpora provozu Komunitního centra Ostromečská / elektrická energie, dohody o provedení práce pro uklízečku a koordinátorku komunitního centra	50 000,00
3312	5222	Sdružení Zvoneček - Praha, z.s.	Mimopražská soustředění sborů studia Zvoneček - Praha v roce 2024 / ubytování a stravování účastníků, autobusová doprava, materiálně-technické zabezpečení	45 000,00
3312	5222	Sdružení Zvoneček - Praha, z.s.	Síla hudby překoná vše 2024 / pronájem koncertních sálů, osobní náklady, materiál, doprava, ubytování a stravování sboru, materiálně-technické zabezpečení, propagace, pojištění	40 000,00
3419	5222	Senior fitness z. s.	Senioři Praha 3 v pohybu / pronájem tělocvičen, pronájem bazénu, odměny cvičitelů, pronájem kancelářských prostor	40 000,00
4379	5222	Senioři České republiky, z. s., Základní organizace Praha 3	Aby člověk nebyl sám - aktivní senioři Praha 3 / zajištění provozu klubu (energie, služby spojené s nájmem, povinné pojištění, úklid a opravy a vybavení klubu), zajištění výroční členské schůze, pořádání zájezdů tuzemských i do zahraničí, pořádání společenských a vzdělávacích akcí, zajišťování vstupenek na kulturní akce, příspěvky na sportovní akce	84 600,00
3419	5222	SH ČMS - Sbor dobrovolných hasičů Praha - Žižkov	Sportovní oddíl SDH Praha - Žižkov 2024 / pomůcky pro požární sport (figurína, bariéra, tunel CTIF, kladina, kužel, palice pro TFA), pronájem tělocvičny	10 000,00
3421	5222	SH ČMS - Sbor dobrovolných hasičů Praha - Žižkov	Kroužek mladých hasičů SDH Praha - Žižkov 2024 / základna pro požární útok, sklopný terč, lehkootletická překážka, tisk dětských hasičských triček, nájem sportovní haly, helmy pro požární útok, výcvik vedoucích kroužku, odměna vedoucích kroužku	10 000,00
3421	5222	SH ČMS - Sbor dobrovolných hasičů Praha - Žižkov	Příměstský tábor SDH Žižkov 2024 / odměna vedoucím, svačina, oběd, pronájem WC, pronájem prostor, kancelářské potřeby a spotřební materiál k zajištění průběhu tábora a realizace programu	25 000,00
3421	5222	SK Floorball Academy z. s.	Celoroční kurzy sportovní všestrannosti se specializací florbal pro děti a mládež / odborné trenérské a organizační vedení, náklady na pronájem sportoviště a prostor pro výkon činnosti, materiální vybavení	10 000,00
3421	5222	SK KAMIWAZA KARATE z.s.	Celoroční rozvoj dětí z Prahy 3 a boj proti nežádoucím vlivům na děti / nájem tělocvičen na Praze 3, příspěvky na dopravu (soustředění, campy), materiální vybavení (ochranné tréninkové pomůcky pro děti a mládež)	10 000,00
3319	5212	Slezáková Šárka, Mgr., MgA.	Časová kapsle - Žižkov / příprava natáčení (nákup externího disku, výroba harmonogramu natáčení, zajištění natáčecí techniky a kameramana), realizace natáčení, postprodukce	20 000,00
3319	5222	Slovo 21, z.s.	Gavoro: literární a hudební večer / osobní náklady (DPP - projektový koordinátor), materiálové náklady (tvorba scénografie, drobné občerstvení), nemateriálové náklady (pronájem techniky, honoráře)	25 000,00
3525	5222	soft palm z. s.	Hospic Malovická / elektrická energie, potraviny pro pacienty	25 000,00
4371	5222	SOS dětské vesničky, z.s.	SOS Kompas - podpora rodin ohrožených odebráním dítěte v Praze pro rok 2024 / mzdové náklady	10 000,00
6409	5225	Společenství vlastníků jednotek domu čp. 1674 v Praze 3, Žerotínova 55	Žerotínova 55 - dvorek / listnaté dřeviny, jehličnaté dřeviny, strom, trvalky, byliny, traviny, substráty, mulčovací kůra, štěrky, sud na dešťovou vodu	49 800,00
6409	5225	Společenství vlastníků jednotek, Žižkovo náměstí 4, Praha 3	Obnova zahrady vnitrobloku Žižkovo náměstí 4 / obnova stávajícího trávníku, nové záhony, komunitní vyvýšené záhony, komunitní kompostér, zachytávání dešťové vody	53 500,00
6409	5225	Společenství vlastníků Koněvova 902/71	Založení nových ploch zeleně - vnitroblok Hartigova 71 / výsadba zeleně, příprava prostoru pro výsadbu zeleně vč. zeminy, oprava studny, doprava a související stavební práce	82 800,00
3419	5222	Sportovní klub ZŠ Jeseniouva, z.s.	Mámo, táto zkus to taky!!! / zajištění rozhodčích, zdravotníka, účastnické medaile a medaile pro výherce, upomínkové předměty, diplomy, účastnické záznamové kartičky, propagační materiály, trika pro pořadatele, reklamní předměty, odměny (trika, ponožky, čelenky)	40 000,00

Dotační fond (UZ 410)				
PAR	POL	Příjemce dotace	Název projektu / účel	Částka v Kč
3421	5222	Sportovní klub ZŠ Jeseniova, z.s.	Sportování s "JESKOU" 2024 / Aprílový běh (rozhodčí, technická četa, zdravotní dozor, sanitka, zajištění elektronické časomíry, startovní čísla, pronájem mobilního WC), Pohár JESKY (rozhodčí, technická četa, zdravotní dozor, zajištění elektronické časomíry, pronájem haly), odměny (medaile, diplomy, účastnické odměny - reflexní přívěsky, pásky, trika, ponožky, batohy, reklamní předměty), adventní soutěžení (odměny sladkostí, ponožky, reflexní přívěsky), trenérský seminář (ubytování, odměny lektorům, náklady na výrobu sborníku her), doprava (lyžařský výcvik, soustředění Strážné, Lučkovice, Litomyšl a Albrechtice nad Vltavou, MČR žactva, dorostu, jednotlivců a družstev dle kalendáře ČAS), příměstské tábory (návštěva bazénu a lanového centra, vstupné do kulturních památek, doprava, účastnická trika, výtvarný materiál a materiál na hry, diplomy, medaile), údržba hřiště (výměna ochranné sítě u vrhačské klece)	150 000,00
3419	5222	Sportovní klub Žižkov Praha z.s.	Celoroční zajištění sportování široké veřejnosti v Praze 3 / montáž a demontáž nafukovací haly, spotřeba plynu k vytápění nafukovací haly	10 000,00
3421	5222	Sportovní klub Žižkov Praha z.s.	Mládež oddílů SK Žižkov Praha z.s. / startovní mládeže v kuželkářském sportu, pronájem posilovny mládeže SK, trenérské služby mládeže tenisu a kuželek, sportovní potřeby k výkonu tréninku a zápasů	10 000,00
4374	5223	Středisko křesťanské pomoci Horní Počernice	Středisko křesťanské pomoci Horní Počernice - Azylový dům / částečné financování provozních nákladů azylového domu (plyn, elektřina)	120 000,00
3421	5222	Šikovné děti, z.s.	Příměstské řemeslné tábory Kutil Junior / nájemné, stravné, lektorné, nářadí, materiál, pomůcky, propagace, doprava, odměny, výlet, pojištění	20 000,00
3421	5222	Šikovné děti, z.s.	Kutil Junior / nájemné, lektorská činnost, nářadí, pracovní stoly, materiál, příprava materiálu, pomůcky, administrativa, doprava, propagace	20 000,00
3421	5222	Šikovné děti, z.s.	Řemeslné workshopy pro děti a mládež / lektorská činnost, nářadí, materiál, pracovní stoly, pomůcky, administrativa, doprava a propagace	15 000,00
3319	5221	Tanec Praha z.ú.	Pohybové - hlasové dílny pro starší a seniory 2024 / lektorské honoráře vč. přípravy prezentace, produkční služby, technické zajištění	30 000,00
3319	5221	Tanec Praha z.ú.	Dance Well 2024 / honoráře lektorům vč. příprav, koordinace a evaluace, pronájem prostor (KC Vozovna, Studio Krenovka)	40 000,00
3319	5221	Tanec Praha z.ú.	Tanec dětem 2024 / honoráře umělců (lekce na školách, tanečně-pohybové dílny bez hranic, představení a komunitní kulturní akce), pronájem prostor pro pravidelné dílny (Studio TEP39, Truhlárna, Krenovka), koordinace a produkce projektu, materiál (výtvarný materiál, cvičební a hudební pomůcky pro dílny)	40 000,00
3421	5223	Teen Challenge International ČR	Volnočasové aktivity Centra dětí a mládeže Teen Challenge během celého roku / provozní náklady: plyn, elektřina, pojištění (domu a služebního automobilu), telefony a internetové připojení, náklady na letní tábor: pronájem skautské základny, autobusová přeprava	70 000,00
4379	5221	Tichý svět, o.p.s.	Tichá linka / částečná úhrada mzdových nákladů tlumočnicků a služby (technická podpora Tiché linky, supervize a informace o službě)	20 000,00
3525	5221	TRÍ, z.ú.	Hospic Dobrého Pastýře / nákup energií - elektřina, plyn	25 000,00
4344	5221	Tyfloservis, o.p.s.	Tyfloservis, o.p.s. - sociální rehabilitace osob s těžkým zrakovým postižením / kancelářské potřeby (kancelářský papír, tonery), jiné materiálové náklady (drobné kompenzační pomůcky, bílé hole s příslušenstvím – násady a rukojetě, sady nabíjecích baterií, hygienické a čisticí prostředky), telefony, poštovné, nájemné, právní a ekonomické služby (účetní služby, zpracování mezd), školení a kurzy, jiné služby (úklid, správa klientské databáze, IT služby, tisk informačních materiálů), jiné provozní náklady (pojištění majetku, zákonné pojištění zaměstnanců)	10 000,00
3319	5222	UNIJAZZ - sdružení pro podporu kulturních aktivit, z. s.	Čítárna Unijazz 2024 / pronájem prostor a služby s ním spojené, honoráře umělců, propagace programu	50 000,00
3319	5222	Untitled, z.s.	První čtvrtky 2024 / inzercie (magazíny, tištěné noviny, sociální sítě, kulturní portály), tisk plakátů	20 000,00
3319	5222	ViViD Dance Company, z.s.	Podpora mladých tanečnic a tanečnicků z ViViD Dance Company, z.s. / mzdy, energie, pomůcky a vybavení, pronájem prostor, nákup sportovního oblečení	10 000,00
3312	5212	Voráček Pavel, BcA.	Hudební dny K. B. Jiráka 2024 / honoráře umělců, ladění klavíru, propagace projektu	30 000,00
3319	5222	Zákulisí, z.s.	Venuše ve Švehlovce 2024 / nájem prostoru a s ním spojené služby, umělecké honoráře, propagace (online reklama, placená reklama Facebook, tištěné programy a letáky, placená propagace v rádiu)	50 000,00
<b>CELKEM - dotační fond UZ 410</b>				<b>8 968 316,00</b>

**B – Seznam vyplacených dotací z Dotačního fondu MČ Praha 3 za rok 2024**

Dotační fond (UZ 98)				
PAR	POL	Příjemce dotace	Název projektu / účel	Částka v Kč
3421	5222	Club Sport Vítkov, z.s.	Pohyb hrou CSV 2024 / kvalifikovaný trenér I. a II. třídy beachvolejbalu, kvalifikovaný trenér na všestrannost a gymnastiku, organizace a metodika tréninků, úklid a údržba prostor, vytápění haly a drobné opravy, tiskové služby (letáky, diplomy), tréninkové pomůcky (míče, kužele, žebříky, lajny), vybavení lékárny, rehabilitační pomůcky	31 984,00 Kč
3421	5222	Club Sport Vítkov, z.s.	Příměstské tábory CSV 2024 / kvalifikovaní trenéři a pedagogové pro beachvolejbal a všestrannost, zdravotní dozor, stravování (snídaně, svačiny a obědy), propagace, letáky, diplomy, hygienické pomůcky, úklid prostor, vybavení lékárny, pitné lahve, pronájem tělocvičny, vstupné, výtvarný materiál, společenské hry, ceny do soutěží, medaile, poháry, vytápění haly, pronájem sportoviště	60 000,00 Kč
3421	5222	Klub národní házené Spojie Praha, z. s.	KNH Spojie Praha v roce 2024 / pronájmy hřiště, tělocvičen a sportovních hal, materiální zabezpečení (nákup sportovního náčiní, dresů, tréninkového oblečení, tašek, lahví), pořadatelství sportovních akcí (úhrada nákladů na pronájem sportoviště, nákup drobných odměn vítězům, nákup materiálu pro přípravu dětského dne, platba rozhodčím), trenéři mládeže (úhrada DPP trenérům mládeže, nákup sportovního náčiní pro trenéry, úhrada nákladů za školení trenérů), doprava na utkání (úhrada nákladů za autobusovou dopravu, dopravu osobními automobily na zápasy a turnaje), startovné na turnajích, soustředění (úhrada nákladů na ubytování, stravování, výrobu sportovních triček a dalšího textilu)	50 000,00 Kč
3419	5222	NOVÁ TROJKA, z.s.	SPORTUJEME V NOVÉ TROJCE 2024 / materiálové náklady (kancelářské a hygienické potřeby, cvičební pomůcky pro vnitřní i venkovní aktivity), nemateriálové náklady (spotřeba elektrické energie, vodné a stočné, ÚT a TUV, nájemné, tisk propagačních materiálů, lektorné hrazené fakturou, školení, opravy a udržování), náklady na přímé pracovníky projektu vč. pojistného, poměrná část nákladů na režijní pracovníky	60 000,00 Kč
3419	5222	Tělocvičná jednota Sokol Žižkov I	Podpora cílené práce s dětmi - oddíl sokolské všestrannosti / cvičitelky (DPP), sportovní vybavení (míčky, překážky), CD přehrávač	20 100,00 Kč
3419	5222	Tělocvičná jednota Sokol Žižkov I	Sportovní aktivity dětí a mládeže v Sokole Žižkov - oddíl trampolín / letní výcvikový tábor (ubytování a stravování, doprava – převoz trampolín a sportovních pomůcek), cestovné, občerstvení, lékárna, pitný režim, odměny při soutěžích, výlety, vstupy, odměny trenérům a trenérkám, výjezdy na soutěže (startovné, ubytování, cestovní náklady)	73 000,00 Kč
3419	5222	Tělocvičná jednota Sokol Žižkov I	Sportovní aktivity dětí a mládeže v Sokole Žižkov - oddíl basketbalu / nákup sady dresů pro dvě družstva, basketbalové míče, odměny pro trenéry, příspěvek na členské příspěvky svazu, odměny rozhodčím při zápasech doma, zápasy hrané venku (jízdné, cestovné, ubytování a stravování), startovné, letní soustředění (obědy a svačiny)	90 000,00 Kč
3419	5222	Tělocvičná jednota Sokol Žižkov II.	Zajištění spolkové a sportovní činnosti TJ Sokol Žižkov II / úhrada provozních nákladů, spotřeby energií, nákup služeb, mzdy	130 000,00 Kč
3419	5222	Tělocvičná jednota Sokol Žižkov II.	Letní soustředění oddílu JUDO / ubytování, využití tělocvičny, doplňkový program, cestovné, mzdy trenérů	50 000,00 Kč
3419	5222	Viktorka Žižkov, z.s.	Děti a mládež Viktorky Žižkov / zajištění ubytování, strava, pronájem sportovišť, doprava	90 000,00 Kč
3419	5222	Viktorka Žižkov, z.s.	Letní soustředění pro děti z Viktorky Žižkov / mzdy, energie, pomůcky a vybavení, pronájem prostor, nákup sportovního oblečení	90 000,00 Kč
<b>CELKEM - dotační fond UZ 98</b>				<b>745 084,00</b>

**Stav peněžních fondů a hospodářských výsledků příspěvkových organizací zřízených MČ Praha 3 za rok 2024 (v Kč)**

ORG	Název organizace	411 fond odměn	413 rezervní fond (ZHV, HV)	414 rezervní fond (dary, dotace)	416 investiční fond	Hospodářský výsledek po zdanění		HV po zdanění celkem
						hlavní činnost (zlepšený)	vedlejší činnost	
<b>odd. 31 - Vzdělávání a školské služby</b>		<b>1 714 046,02</b>	<b>12 851 075,89</b>	<b>10 671 982,27</b>	<b>7 951 744,31</b>	<b>3 218 756,09</b>	<b>3 179 677,67</b>	<b>6 398 433,76</b>
<i>Mateřské školy - celkem</i>		<i>678 171,16</i>	<i>6 152 588,54</i>	<i>1 375 738,38</i>	<i>3 059 709,94</i>	<i>1 391 938,68</i>	<i>862 554,60</i>	<i>2 254 493,28</i>
101	Mateřská škola, Praha 3, Na Balkáně 74/2590	57 000,00	249 289,99	0,00	67 890,51	4 683,96	58 826,00	63 509,96
102	Waldorfská mateřská škola, Praha 3, Hartigova 240a/2497	15 845,16	76 488,52	122 104,00	47 922,90	789,82	80 762,00	81 551,82
103	Mateřská škola, Praha 3, Jeseniova 4,6/1680	160 938,00	941 978,90	0,00	230 270,61	497 748,93	122 590,00	620 338,93
104	Mateřská škola, Praha 3, Jeseniova 204/2686	39 420,00	128 706,63	365 533,76	240 806,30	154 811,00	0,00	154 811,00
105	Mateřská škola, Praha 3, nám. Jiřího z Lobkovic 23/119	97 037,00	311 443,62	18 423,29	548 719,48	61 382,17	92 340,00	153 722,17
106	Mateřská škola, Praha 3, Libická 4/2271	1 846,00	382 510,98	467,76	107 787,30	197 230,90	4 800,00	202 030,90
107	Mateřská škola, Praha 3, Na Vrcholu 1a/1955	72 593,00	1 854 391,93	19 310,00	836 451,27	53 190,08	122 024,00	175 214,08
108	Mateřská škola Pražačka, Praha 3, Za Žižkovskou vozovnou 17/1700	57 342,00	63 884,13	4 000,00	30 479,34	79 732,82	0,00	79 732,82
109	Mateřská škola Miličův dům, Praha 3, Sauerova 2/1836	0,00	1 215 749,40	452 656,50	200 263,93	86 928,93	34 712,00	121 640,93
110	Mateřská škola, Praha 3, Sudoměřská 54/1137	47 750,00	92 748,90	1 593,88	172 924,96	58,68	7 213,60	7 272,28
111	Mateřská škola, Praha 3, Vozová 5/953	60 800,00	117 077,41	20 000,00	188 227,39	251 436,13	17 032,00	268 468,13
115	Mateřská škola, Praha 3, U Zásobní zahrady 6/2697	67 600,00	718 318,13	371 649,19	387 965,95	3 945,26	322 255,00	326 200,26
<i>Základní školy - celkem</i>		<i>917 996,86</i>	<i>5 966 260,29</i>	<i>9 215 716,80</i>	<i>3 566 573,29</i>	<i>1 826 817,41</i>	<i>2 038 899,00</i>	<i>3 865 716,41</i>
202	Základní škola, Praha 3, Cimburkova 18/600	0,00	870 458,92	463 745,52	455 080,98	132 368,68	239 990,88	372 359,56
203	Základní škola a mateřská škola, Praha 3, Chelčického 43/2614	184 300,00	0,00	1 895 562,31	0,00	0,00	178 971,59	178 971,59
204	Základní škola Chmelnice, Praha 3, K Lučinám 18/2500	50 562,00	129 334,79	765 894,33	756 148,69	98 489,91	55 914,87	154 404,78
206	Základní škola, Praha 3, Jeseniova 96/2400	180 458,00	676 004,50	1 463 816,80	955 820,90	3 094,11	294 451,01	297 545,12
207	Základní škola a mateřská škola, Praha 3, nám. Jiřího z Lobkovic 22/121	76 529,06	1 134 454,00	2 843 357,33	122 050,55	1,00	10,00	11,00
208	Základní škola, Praha 3, nám. Jiřího z Poděbrad 7,8/1685	23 553,80	329 402,32	419 800,02	309 868,24	328 887,00	127 421,40	456 308,40
209	Základní škola, Praha 3, Lupáčova 1/1200	207 937,00	1 631 308,87	427 628,23	366 997,89	402 310,01	288 034,14	690 344,15
211	Základní škola Pražačka, Praha 3, Nad Ohradou 25/1700	66 620,00	1 070 401,99	192 661,46	510 028,87	410 901,69	594 280,86	1 005 182,55
212	Základní škola a mateřská škola Jaroslava Seiferta, Praha 3, Víkova 31/800	128 037,00	124 894,90	743 250,80	90 577,17	450 765,01	259 824,25	710 589,26
<i>První stupeň základních škol - celkem</i>		<i>117 878,00</i>	<i>732 227,06</i>	<i>80 527,09</i>	<i>1 325 461,08</i>	<i>0,00</i>	<i>278 224,07</i>	<i>278 224,07</i>
205	Základní škola a mateřská škola Jarov, Praha 3, V Zahrádkách 48/1966	117 878,00	732 227,06	80 527,09	1 325 461,08	0,00	278 224,07	278 224,07
<b>odd. 33 - Kultura, církev a sdělovací prostředky</b>		<b>84 245,00</b>	<b>8 150 178,88</b>	<b>30 000,00</b>	<b>897 077,96</b>	<b>195 505,47</b>	<b>1 094 092,24</b>	<b>1 289 597,71</b>
302	Kultura Praha 3, Čajkovského 12/12a	22 574,00	2 867 909,36	0,00	864 808,32	135 651,07	223 333,24	358 984,31
303	Žižkovské divadlo Jára Cimrmana, Praha 3, Štítného 520/5	61 671,00	5 282 269,52	30 000,00	32 269,64	59 854,40	870 759,00	930 613,40
<b>odd. 34 - Sport a zájmová činnost</b>		<b>90 100,00</b>	<b>2 904 964,88</b>	<b>0,00</b>	<b>2 574 080,15</b>	<b>864 709,52</b>	<b>512 184,35</b>	<b>1 376 893,87</b>
401	Sportovní a rekreační areál Pražačka se školní jídelnou, Praha 3, Za Žižkovskou vozovnou 19/2716	90 100,00	2 904 964,88	0,00	2 574 080,15	864 709,52	512 184,35	1 376 893,87
<b>odd. 43 - Sociální služby a společné činnosti v sociál. zabezp. a politice zaměst.</b>		<b>152 330,89</b>	<b>3 481 333,81</b>	<b>1 872 482,02</b>	<b>4 371 994,58</b>	<b>309 317,45</b>	<b>249 407,50</b>	<b>558 724,95</b>
402	Ošetřovatelský domov Praha 3, Praha 3, Pod Lipami 2570/44	110 431,00	1 356 131,75	931 348,37	1 162 383,40	151 888,59	112 407,50	264 296,09
403	Integrační centrum Zahrada v Praze 3, Praha 3, U Zásobní zahrady 2445/8	35 550,00	759 258,44	603 217,65	2 025 518,71	155 755,30	137 000,00	292 755,30
404	Pečovatelská služba Praha 3, Praha 3, Roháčova 268/26	6 349,89	1 365 943,62	337 916,00	1 184 092,47	1 673,56	0,00	1 673,56
<b>Celkem</b>		<b>2 040 721,91</b>	<b>27 387 553,46</b>	<b>12 574 464,29</b>	<b>15 794 897,00</b>	<b>4 588 288,53</b>	<b>5 035 361,76</b>	<b>9 623 650,29</b>



Č. j.: MHMP 287872/2025  
Sp. zn.: S-MHMP 417700/2024

Praha 8.4. 2025  
Počet listů/příloh: 13/0  
Stejnopis č. 2

## Zpráva o výsledku přezkoumání hospodaření městské části Praha 3

podle ustanovení § 10 zákona č. 420/2004 Sb., o přezkoumávání hospodaření územních samosprávných celků a dobrovolných svazků obcí, ve znění pozdějších předpisů (dále jen zákon č. 420/2004 Sb.), provedeného

v Úřadu městské části Praha 3  
se sídlem Havlíčkovo nám. 700, Praha 3,  
za období od 01.01.2024 do 31.12.2024

1. Přezkoumání hospodaření městské části Praha 3 (dále též MČ) bylo Magistrátem hlavního města Prahy vykonáno na základě ustanovení § 38 odst. 1 a 2 zákona č. 131/2000 Sb., o hlavním městě Praze, ve znění pozdějších předpisů, a v souladu se zákonem č. 420/2004 Sb.
2. Přezkoumání hospodaření městské části Praha 3 se uskutečnilo formou dílčích přezkoumání hospodaření, která proběhla v období:
  - a) 09.09.2024 - 03.10.2024
  - b) 06.01.2025 - 16.01.2025
  - c) 10.03.2025 - 20.03.2025
3. Přezkoumání hospodaření městské části Praha 3 za rok 2024 bylo zahájeno podle ustanovení § 5 odst. 3 zákona č. 420/2004 Sb. a § 5 odst. 2 písm. b) zákona č. 255/2012 Sb., o kontrole (kontrolní řád), ve znění zákona č. 183/2017 Sb. (dále jen kontrolní řád), doručením oznámení o zahájení přezkoumání hospodaření kontrolované osobě dne 23.07.2024. Písemné pověření k přezkoumání hospodaření na základě ustanovení § 5 zákona č. 420/2004 Sb. a v souladu s ustanovením § 4 kontrolního řádu vydala ředitelka odboru kontrolních činností Magistrátu hlavního města Prahy Ing. Irena Ondráčková pod č. j. MHMP 1199364/2024 dne 10.07.2024 a č. j. MHMP 67412/2025 ze dne 23.01.2025.
4. Přezkoumání hospodaření vykonali:  
kontrolorka pověřená řízením přezkoumání: Ing. Anna Švrčinová  
kontroloři: Ing. Michaela Borovcová  
Ing. Lada Bořková  
Mgr. Pavel Gregor  
Ing. Dagmar Pintová

## **A. Předměty a hlediska přezkoumání hospodaření**

Předmětem přezkoumání hospodaření byly údaje o ročním hospodaření MČ, vymezené ustanovením § 2 zákona č. 420/2004 Sb., jejichž obsahová náplň je uvedena níže.

Přezkoumání hospodaření bylo uskutečněno výběrovým způsobem. V případě, že při přezkoumání jednotlivých předmětů byly zjištěny chyby a nedostatky, jsou podrobně popsány v části B. a C. této zprávy.

Podle ustanovení § 2 odst. 3 zákona č. 420/2004 Sb. nebyly předmětem přezkoumání údaje, na které se vztahuje povinnost mlčenlivosti podle daňového řádu.

**Údaje o hospodaření MČ vyjmenované v dále uvedených předmětech přezkoumání hospodaření byly přezkoumávány z hlediska (viz ustanovení § 3 zákona č. 420/2004 Sb.):**

### **A. dodržování povinností stanovených zvláštními právními předpisy, zejména:**

- zákonem č. 420/2004 Sb., o přezkoumávání hospodaření územních samosprávných celků a dobrovolných svazků obcí, ve znění pozdějších předpisů,
- zákonem č. 131/2000 Sb., o hlavním městě Praze, ve znění pozdějších předpisů,
- zákonem č. 320/2001 Sb., o finanční kontrole ve veřejné správě a o změně některých zákonů (zákon o finanční kontrole), ve znění pozdějších předpisů,
- zákonem č. 250/2000 Sb., o rozpočtových pravidlech územních rozpočtů, ve znění pozdějších předpisů,
- zákonem č. 563/1991 Sb., o účetnictví, ve znění pozdějších předpisů,
- zákonem č. 262/2006 Sb., zákoník práce, ve znění pozdějších předpisů,
- zákonem č. 134/2016 Sb., o zadávání veřejných zakázek, ve znění pozdějších předpisů,
- zákonem č. 586/1992 Sb., o daních z příjmů, ve znění pozdějších předpisů,
- zákonem č. 89/2012 Sb., občanský zákoník, ve znění pozdějších předpisů,
- zákonem č. 340/2015 Sb., o zvláštních podmínkách účinnosti některých smluv, uveřejňování těchto smluv a o registru smluv (zákon o registru smluv), ve znění pozdějších předpisů,
- obecně závaznou vyhláškou č. 55/2000 Sb. hl. m. Prahy, kterou se vydává Statut hlavního města Prahy, ve znění pozdějších předpisů,
- vyhláškou č. 416/2004 Sb., kterou se provádí zákon č. 320/2001 Sb., o finanční kontrole ve veřejné správě a o změně některých zákonů (zákon o finanční kontrole), ve znění pozdějších předpisů,
- vyhláškou č. 412/2021 Sb., o rozpočtové skladbě, ve znění pozdějších předpisů,
- vyhláškou č. 410/2009 Sb., kterou se provádějí některá ustanovení zákona č. 563/1991 Sb., o účetnictví, ve znění pozdějších předpisů, pro některé vybrané účetní jednotky, ve znění pozdějších předpisů,
- vyhláškou č. 270/2010 Sb., o inventarizaci majetku a závazků, ve znění pozdějších předpisů,
- nařízením vlády č. 341/2017 Sb., o platových poměrech zaměstnanců ve veřejných službách a správě, ve znění pozdějších předpisů,
- Českými účetními standardy pro některé vybrané účetní jednotky, které vedou účetnictví podle vyhlášky č. 410/2009 Sb., č. 701 – 710.

### **B. souladu hospodaření s finančními prostředky ve srovnání s rozpočtem,**

### **C. dodržení účelu poskytnuté dotace nebo návratné finanční výpomoci a podmínek jejich použití,**

### **D. věcné a formální správnosti dokladů o přezkoumávaných operacích.**

## Obsahová náplň předmětů přezkoumání hospodaření

Předmět: Zákon č. 420/2004 Sb. § 2 odst. 1 písm. a) plnění příjmů a výdajů rozpočtu včetně peněžních operací, týkajících se rozpočtových prostředků

Bylo ověřeno zejména:

- dodržení náležitostí, termínů a způsobu projednání závěrečného účtu za minulý rozpočtový rok (§ 17 zákona č. 250/2000 Sb., o rozpočtových pravidlech územních rozpočtů, ve znění pozdějších předpisů),
- zda má MČ sestaven střednědobý výhled rozpočtu (§ 3 zákona č. 250/2000 Sb., o rozpočtových pravidlech územních rozpočtů, ve znění pozdějších předpisů),
- postup při sestavení, schvalování rozpočtu včetně jeho rozpisu podle podrobné rozpočtové skladby, stanovení pravidel rozpočtového provizoria a hospodaření podle nich do schválení rozpočtu (§ 4 - 14 zákona č. 250/2000 Sb., o rozpočtových pravidlech územních rozpočtů, ve znění pozdějších předpisů),
- postup při provádění vybraných rozpočtových změn, rozpočtových opatření (§ 16 zákona č. 250/2000 Sb., o rozpočtových pravidlech územních rozpočtů, ve znění pozdějších předpisů),
- postup při poskytování dotací a návratných finančních výpomocí (§ 10a – 10d zákona č. 250/2000 Sb., o rozpočtových pravidlech územních rozpočtů, ve znění pozdějších předpisů),
- zda MČ povinně zveřejňované dokumenty, tj. návrhy střednědobého výhledu rozpočtu, rozpočtu a závěrečného účtu, a dále střednědobý výhled rozpočtu, rozpočet, rozpočtová opatření, pravidla rozpočtového provizoria a závěrečný účet, zveřejnila v souladu se zákonem č. 250/2000 Sb., o rozpočtových pravidlech územních rozpočtů, ve znění pozdějších předpisů.

Dále bylo přezkoumáno plnění vybraných příjmů rozpočtu a čerpání vybraných běžných výdajů (včetně výdajů na platy zaměstnanců a odměny členů Zastupitelstva MČ) a kapitálových výdajů. Na vybraných případech bylo ověřeno, zda byly příjmy a výdaje zaříděny do rozpočtu MČ v souladu s vyhláškou č. 412/2021 Sb., o rozpočtové skladbě, ve znění vyhlášky č. 402/2022 Sb. Ověřeno bylo rovněž nakládání s finančními prostředky na bankovních účtech a v pokladně.

Předmět: Zákon č. 420/2004 Sb. § 2 odst. 1 písm. b) finanční operace, týkající se tvorby a použití peněžních fondů

Výběrovým způsobem byly přezkoumány tvorba a čerpání peněžních fondů zřízených podle ustanovení § 5 zákona č. 250/2000 Sb., o rozpočtových pravidlech územních rozpočtů, ve znění pozdějších předpisů, (Dotační fond, Fond sociální, Privatizační fond, Zaměstnanecký fond), a krytí peněžních fondů finančními prostředky. Dále byla ověřena oprávněnost a správnost tvorby a čerpání peněžních fondů podle pravidel schválených orgány MČ a správnost zaúčtování příslušných účetních případů.

Předmět: Zákon č. 420/2004 Sb. § 2 odst. 1 písm. c) náklady a výnosy podnikatelské činnosti územního celku

Bylo zjištěno, jakými druhy podnikatelských činností se MČ zabývala a zda byly činnosti podléhající dani z příjmů, tj. zdaňovaná činnost, vykonávány a v účetnictví vedeny odděleně v souladu s obecně závaznou vyhláškou č. 55/2000 Sb. hl. m. Prahy, kterou se vydává Statut hlavního města Prahy, ve znění pozdějších předpisů (tj. pronájmy bytových a nebytových prostor, pozemků, zřízení věcných břemen za úplatu, prodej bytových jednotek a pozemků). Dále bylo ověřeno, zda MČ plnila povinnosti dané ustanovením § 11 obecně závazné vyhlášky č. 55/2000 Sb. hl. m. Prahy, kterou se vydává Statut hlavního města Prahy, ve znění pozdějších předpisů, tj. zejména zda sestavila plán činností podléhajících dani z příjmů a jak použila zisk ze zdaňované činnosti.

Výběrovým způsobem byla ověřena správnost rozčlenění výnosů a nákladů hlavní a podnikatelské (zdaňované) činnosti pro potřeby výpočtu podílu MČ na dani z příjmů

hl. m. Prahy a správnost zaúčtování výnosů a nákladů a vykázaného výsledku hospodaření, ze kterého MČ vycházela při výpočtu podílu MČ na dani z příjmů hl. m. Prahy.

Výběrovým způsobem byly přezkoumány smlouvy související se zdaňovanou činností - smlouvy o pronájmu, smlouvy kupní a smlouvy o zřízení věcného břemene či služebnosti, a to zejména s ohledem na stanovení sjednaných cen, jejich obsah a plnění. Dále byla provedena kontrola plnění vybraných příkazních smluv uzavřených se společností Správa zbytkového majetku MČ Praha 3 a.s. zajišťující správu bytového a nebytového fondu svěřeného MČ.

Předmět: Zákon č. 420/2004 Sb. § 2 odst. 1 písm. d) peněžní operace, týkající se sdružených prostředků vynakládaných na základě smlouvy mezi dvěma nebo více územními celky, anebo na základě smlouvy s jinými právníckými nebo fyzickými osobami

MČ v přezkoumaném roce nevykazovala ani neuskutečnila peněžní operace týkající se sdružených prostředků. Kontrolní skupina nezjistila existenci smlouvy, na základě které by byly vynakládány.

Předmět: Zákon č. 420/2004 Sb. § 2 odst. 1 písm. e) finanční operace, týkající se cizích zdrojů ve smyslu právních předpisů o účetnictví

Přezkoumány byly roční přírůstky a úbytky stavů cizích zdrojů vykázané v účetnictví MČ, výběrovým způsobem údaje o peněžních operacích s cizími zdroji a byla ověřena správnost účtování. MČ vykazovala v účetnictví k 31.12.2024 dlouhodobé závazky. Jednalo se o složené jistoty a závazky související s nájemními smlouvami, závazky vůči společenstvím vlastníků jednotek. Byla zvážena případná rizika, která by mohla vzniknout z dlouhodobých závazků, a dále zejména, zda úkony související se vznikem dlouhodobých závazků byly v souladu se zákonem č. 131/2000 Sb., o hlavním městě Praze, ve znění pozdějších předpisů, a obecně závaznou vyhláškou č. 55/2000 Sb. hl. m. Prahy, kterou se vydává Statut hlavního města Prahy, ve znění pozdějších předpisů.

Dále byl přezkoumán podíl nesplacených přijatých cizích zdrojů na příjmech schváleného rozpočtu a podíl výdajů na dluhovou službu (podle ustanovení § 9 odst. 2 obecně závazné vyhlášky č. 55/2000 Sb. hl. m. Prahy, kterou se vydává Statut hlavního města Prahy, ve znění pozdějších předpisů).

Předmět: Zákon č. 420/2004 Sb. § 2 odst. 1 písm. f) hospodaření a nakládání s prostředky poskytnutými z Národního fondu a s dalšími prostředky ze zahraničí poskytnutými na základě mezinárodních smluv

Bylo zjištěno, že MČ byly v přezkoumávaném období poskytnuty prostředky spolufinancované z Operačního programu Životní prostředí 2021-2027 „OPŽP“ - Obnova uličních stromořadí Praha 3 - nová komunikační zeleň (rozhodnutí č. 05504/OPZP/24 ze dne 01.02.2024) ve výši 351 268 Kč, z Fondů Norska 2014-2021 v rámci programu LP - Program Lidská práva (rozhodnutí č. MF-17072/2021/5804-5 ze dne 20.07.2021) ve výši 429 237 Kč, z Operačního programu Jan Amos Komenský - Akční plánování v území - MAP, v aktuálním znění, priority 2 - Vzdělávání (rozhodnutí č. MŠMT-30592/2023-6 ze dne 26.04.2024), ve výši 1 737 549,98 Kč, z Národního plánu obnovy poskytnuté Ministerstvem pro místní rozvoj ČR - IT vybavení pro stavební úřad (rozhodnutí č. CZ.31.9.0/0.0/0.0/24\_119/0010162 ze dne 18.04.2024) ve výši 359 031,20 Kč a na základě Smlouvy č. 5220300074 o poskytnutí podpory ze státního fondu životního prostředí České republiky ze dne 21.12.2023 na Elektrifikaci vozového parku MČ Praha 3, ve výši 351 115 Kč.

Kontrolní skupinou provádějící přezkoumávání hospodaření bylo ověřováno, zda ze smluv nebo rozhodnutí o poskytnutí prostředků vyplývala povinnost vyúčtování nebo vypořádání a zda bylo vyúčtování provedeno řádně, v určeném termínu. Dále bylo ověřováno, zda bylo o přijatých transferech správně účtováno a zda byly správně vykázaný a inventarizovány. Byla porovnána výše poskytnutých prostředků s jejich skutečným použitím a výběrovým způsobem byly přezkoumány peněžní operace týkající se uvedených prostředků, správnost účtování a označení přijatých a čerpaných účelových prostředků.

Primárním kontrolním orgánem prostředků poskytnutých z Národního fondu je poskytovatel prostředků, jehož kompetence ke kontrole dodržení podmínek čerpání

poskytnutých prostředků vychází z veřejnoprávní smlouvy. V přezkoumaném období nebyla provedena kontrola.

Předmět: Zákon č. 420/2004 Sb. § 2 odst. 1 písm. g) vyúčtování a vypořádání finančních vztahů ke státnímu rozpočtu, k rozpočtům krajů, k rozpočtům obcí, k jiným rozpočtům, ke státním fondům a k dalším osobám

Bylo přezkoumáno vyúčtování a vypořádání finančních vztahů (ve vazbě na účetnictví a výkaznictví, dodržení podmínek a termínů) ke státnímu rozpočtu, k rozpočtu hl. m. Prahy a jiným rozpočtům, ke státním fondům a k dalším osobám. Výběrovým způsobem bylo ověřeno dodržení účelu a plnění podmínek použití poskytnutých dotací (neinvestiční dotace poskytnutá se státního rozpočtu na úhradu výdajů vzniklých v souvislosti s konáním voleb do Evropského parlamentu a voleb do Senátu parlamentu ČR, investiční dotace poskytnutá z: Národního plánu obnovy poskytnutá z Ministerstva pro místní rozvoj ČR - IT vybavení pro stavební úřad, Státního fondu životního prostředí ČR - Elektrifikace vozového parku MČ Praha 3, Operačního programu Životní prostředí 2021-2027 „OPŽP“ - Obnova uličních stromořadí Praha 3 - nová komunikační zeleň a z rozpočtu MHMP - Výsadba stromů za Žižkovskou vozovnou).

Předmět: Zákon č. 420/2004 Sb. § 2 odst. 2 písm. a) nakládání a hospodaření s majetkem ve vlastnictví územního celku

Bylo přezkoumáno hospodaření a nakládání s majetkem hl. m. Prahy, svěřeným MČ, a to zejména s ohledem na dodržování právních předpisů upravujících nakládání s majetkem hl. m. Prahy a rozhodování o majetkoprávních úkonech (zejména ustanovení § 34 - 36, 43, 89 a 94 zákona č. 131/2000 Sb., o hlavním městě Praze, ve znění pozdějších předpisů, a část čtvrtá obecně závazné vyhlášky č. 55/2000 Sb. hl. m. Prahy, kterou se vydává Statut hlavního města Prahy, ve znění pozdějších předpisů) a v návaznosti na vedení tohoto majetku v evidenci a v účetnictví. Dále bylo přezkoumáno ošetření majetkoprávních vztahů u majetku hl. m. Prahy, svěřeného MČ, předaného MČ zřízené příspěvkové organizaci Kultura Praha 3 k hospodaření ve vazbě na zřizovací listinu.

Výběrovým způsobem byly přezkoumány roční přírůstky a úbytky dlouhodobého hmotného, nehmotného a finančního majetku vykazané v účetnictví včetně majetku vedeného na podrozvahových účtech, majetku svěřeného příspěvkové organizaci Kultura Praha 3, zásob, vytvořené oprávkky k dlouhodobému majetku, způsob a správnost ocenění. Bylo ověřeno provedení inventarizace majetku a zásob a na vybraném vzorku byla ověřena fyzická existence pořízeného majetku.

Předmět: Zákon č. 420/2004 Sb. § 2 odst. 2 písm. b) nakládání a hospodaření s majetkem státu, s nímž hospodaří územní celek

MČ v přezkoumaném roce nevykázala, že by nakládala a hospodařila s majetkem státu, majetek státu nebyl kontrolní skupinou zjištěn.

Předmět: Zákon č. 420/2004 Sb. § 2 odst. 2 písm. c) zadávání a uskutečňování veřejných zakázek, s výjimkou úkonů a postupů přezkoumaných orgánem dohledu podle zvláštního právního předpisu

Přezkoumání bylo provedeno z hlediska dodržování zákona č. 134/2016 Sb., o zadávání veřejných zakázek, ve znění pozdějších předpisů, při zadávání zakázek.

- Byl přezkoumán postup zadavatele na vybraných zakázkách:
- „Poskytování externích právních služeb pro ÚMČP 3“ – nadlimitní veřejná zakázka na služby zadaná v otevřeném řízení,
  - „Úklidové služby pro Úřad městské části Praha 3“ – nadlimitní veřejná zakázka na služby zadaná v otevřeném řízení,
  - „Poimplementační podpora systému PROXIO na období 2024 až 2028“ – nadlimitní veřejná zakázka na služby zadaná v otevřeném řízení,
  - „Servis a opravy podzemních kontejnerů na tříděný odpad“ – podlimitní veřejná zakázka na služby zadaná ve zjednodušeném podlimitním řízení,

- „Posílení potenciálu parku Židovské pece“ – podlimitní veřejná zakázka na stavební práce zadaná v otevřeném řízení,
- „Mateřská škola Vackov, Praha 3 - vybavení mateřské školy“ – podlimitní veřejná zakázka na dodávky zadaná ve zjednodušeném podlimitním řízení,
- „Rozšíření zázemí Pečovatelské služby PSP3 – rekonstrukce nebytových prostor Jana Želivského 18 a 22“ – veřejná zakázka malého rozsahu na stavební práce,
- „Obnova dětského hřiště Lupáčova – II. vyhlášení“ – veřejná zakázka malého rozsahu na stavební práce,
- „Oprava vnitřního chodníku K Vrcholu“ – veřejná zakázka malého rozsahu na stavební práce.

Byla provedena fyzická kontrola realizace veřejné zakázky „Obnova dětského hřiště Lupáčova – II. vyhlášení“ a „IT vybavení pro stavební úřad“.

**Předmět: Zákon č. 420/2004 Sb. § 2 odst. 2 písm. d) stav pohledávek a závazků a nakládání s nimi**

Byly přezkoumány struktura a stav pohledávek a závazků z hlavní a podnikatelské činnosti a výběrovým způsobem jejich evidence a účtování. U pohledávek po splatnosti bylo výběrovým způsobem ověřeno, zda nehrozí jejich promlčení a zda k nim byly v souladu s účetními předpisy vytvořeny opravné položky, byl zhodnocen systém zabezpečení pohledávek proti promlčení a zda je MČ schopna řádně a včas plnit závazky. Zhodnoceno bylo také provedení inventarizace pohledávek a závazků k rozvahovému dni.

Dále bylo ověřeno, zda úkony, na základě kterých vybrané pohledávky a závazky vznikly či zanikly, byly schváleny příslušným orgánem (ustanovení § 89 a 94 zákona č. 131/2000 Sb., o hlavním městě Praze, ve znění pozdějších předpisů) a u dlouhodobých pohledávek byla posouzena rizika s tím související.

Předmětem přezkoumání bylo i účtování podmíněných pohledávek a závazků, zda pohledávky ze smluv splňují kritéria pro účtování na podrozvahových účtech.

**Předmět: Zákon č. 420/2004 Sb. § 2 odst. 2 písm. e) ručení za závazky fyzických a právnických osob**

MČ v přezkoumaném roce neručila za závazky fyzických nebo právnických osob, ani kontrolní skupinou nebylo zjištěno, že by MČ ručitelství závazek poskytla.

**Předmět: Zákon č. 420/2004 Sb. § 2 odst. 2 písm. f) zastavování movitých a nemovitých věcí ve prospěch třetích osob**

MČ v přezkoumaném roce nevykazovala, ani kontrolní skupinou nebylo zjištěno, že by MČ měla zastavený movitý nebo nemovitý majetek ve prospěch třetích osob.

**Předmět: Zákon č. 420/2004 Sb. § 2 odst. 2 písm. g) zřizování věcných břemen k majetku územního celku**

MČ v přezkoumaném roce uzavřela 10 smluv o zřízení věcného břemene, resp. služebnosti (v 9 případech MČ jako strana povinná, tj. na svěřeném majetku, a v jednom případě MČ jako strana oprávněná, tj. na majetku cizího vlastníka). Na vybraném vzorku zřízených věcných břemen (6) bylo posouzeno, zda zřízení bylo provedeno v souladu s platnými právními předpisy (např. schválení příslušným orgánem MČ, náležitosti smluv, ocenění věcných břemen) a zájmem MČ.

Dále bylo ověřeno účtování o věcných břemenech, zda byl návrh na zápis do katastru nemovitostí předložen hlavnímu městu Praze k potvrzení správnosti předkládané žádosti pro katastrální úřad v souladu s ustanovením § 21 obecně závazné vyhlášky č. 55/2000 Sb. hl. m. Prahy, kterou se vydává Statut hlavního města Prahy, ve znění pozdějších předpisů, zda byl učiněn zápis věcného břemene do katastru nemovitostí a zda byla v účetnictví u nemovitého majetku vyznačena skutečnost, že je na majetku zřízeno věcné břemeno. V případě smlouvy o zřízení věcného břemene na majetku cizího vlastníka bylo ověřeno, že hodnota věcného břemene byla zavedena do majetkové a účetní evidence.

Předmět: Zákon č. 420/2004 Sb. § 2 odst. 2 písm. h) účetnictví vedené územním celkem

Na vybraných účetních případech bylo ověřeno, zda je účetnictví vedeno v souladu se zákonem č. 563/1991 Sb., o účetnictví, ve znění pozdějších předpisů, a prováděcími předpisy. Dále bylo ověřeno, zda byl vytvořen a funguje vnitřní kontrolní systém ve smyslu zákona č. 320/2001 Sb., o finanční kontrole ve veřejné správě a o změně některých zákonů (zákon o finanční kontrole), ve znění pozdějších předpisů, (byla přezkoumána úroveň zpracování vnitřních předpisů z jednotlivých oblastí činností), a zda doklady byly formálně i věcně správné a byly archivovány zejména v souladu se zákonem č. 563/1991 Sb., o účetnictví, ve znění pozdějších předpisů.

Bylo zhodnoceno, zda účetní závěrka byla zpracována v rozsahu daném ustanovením § 18 zákona č. 563/1991 Sb., o účetnictví, ve znění pozdějších předpisů, zda podává věrný a poctivý obraz předmětu účetnictví a finanční situace MČ ve smyslu tohoto zákona a zda byla inventarizace majetku a závazků k rozvahovému dni provedena v souladu s ustanoveními § 29 a 30 tohoto zákona.

Předmět: Zákon č. 420/2004 Sb. § 2 odst. 2 písm. i) ověření poměru dluhu územního celku k průměru jeho příjmů za poslední 4 rozpočtové roky podle právního předpisu upravujícího rozpočtovou odpovědnost

V případě přezkoumání hospodaření prováděného u městských částí hlavního města Prahy se neověřuje poměr dluhu územního celku k průměru jeho příjmů za poslední 4 rozpočtové roky podle právního předpisu upravujícího rozpočtovou odpovědnost, neboť městskou část hlavního města Prahy nelze považovat pro účely zákona č. 420/2004 Sb. za územní samosprávný celek podle ústavního zákona č. 1/1993 Sb., Ústava České republiky, ve znění pozdějších předpisů, a nepodléhá proto pravidlům rozpočtové odpovědnosti stanoveným v ustanovení § 17 zákona č. 23/2017 Sb., o pravidlech rozpočtové odpovědnosti, ve znění pozdějších předpisů.

Označení všech dokladů a jiných materiálů využitých při přezkoumání hospodaření je uvedeno v Příloze č. 1 této zprávy. Doklady, o které se opírají kontrolní zjištění, jsou uvedeny v části B. a C. této zprávy, v popisech k jednotlivým zjištěným nedostatkům.

## **B. Zjištění z konečného přezkoumání hospodaření**

**Při konečném přezkoumání hospodaření MČ**

- nebyly zjištěny chyby a nedostatky, které nemají závažnost nedostatků uvedených pod § 10 odst. 3 písm. c) zákona č. 420/2004 Sb.
- byly zjištěny následující chyby a nedostatky ve smyslu ustanovení § 10 odst. 3 písm. c) zákona č. 420/2004 Sb.:

Předmět: Zákon č. 420/2004 Sb. § 2 odst. 1 písm. a) plnění příjmů a výdajů rozpočtu včetně peněžních operací, týkajících se rozpočtových prostředků

*Právní předpis: Zákon č. 320/2001 Sb., o finanční kontrole, ve znění pozdějších předpisů*

➤ *ustanovení § 26*

Přezkoumáním rozpočtových výdajů čerpaných z položky 6171 5164 - Nájmné byly zjištěny výdaje za pronájem tiskových zařízení. Jednalo se o měsíční faktury na základě Smlouvy o poskytování tiskových služeb č. 2017/00909/OI ze dne 06.09.2017. Bylo zjištěno, že faktury (např. faktura za prosinec 2024 č. 2024040196 ve výši 110 638,77 Kč) obsahovaly mimo jiné i položky, které nebyly uvedeny v článku 4.3. smlouvy, ve kterém byly specifikovány ceny za jednotlivé typy tiskových zařízení. Jednalo se o položku 1 ks ve výši 4 754 Kč a položku 1 ks ve výši 5 133 Kč za „pronájem kategorie REPRO - ACCURIOPRINT C759“. Tato dvě tisková zařízení byla dodavatelem nainstalována v roce 2019, avšak nebyl uzavřen dodatek ke smlouvě.

Nebylo tak doloženo, že proběhla řádně předběžná kontrola veřejných výdajů po vzniku závazku podle ustanovení § 14 vyhlášky č. 416/2004 Sb., kterou se provádí zákon č. 320/2001 Sb., o finanční kontrole, ve znění pozdějších předpisů, podle kterého se schvalovacím postupem příkazce operace prověří správnost určení věřitele, výše a splatnosti vzniklého závazku orgánu veřejné správy. Nebylo tak možno potvrdit, že MČ postupovala v souladu s ustanovením § 26 zákona č. 320/2001 Sb., o finanční kontrole, ve znění pozdějších předpisů, podle kterého předběžnou kontrolu plánovaných a připravovaných operací zajišťují vedoucí tohoto orgánu nebo vedoucí zaměstnanci jím pověřeni k nakládání s veřejnými prostředky orgánu veřejné správy jako příkazci operací.

V důsledku toho nebylo možno potvrdit, že výdaje v roce 2024 za nájemné provedené bez smluvního ujednání (ve výši 118 644 Kč) byly vynaloženy ve správné výši odpovídající poskytované službě, účelně a hospodárně.

### **C. Plnění opatření přijatých k nápravě chyb a nedostatků**

#### **a) Při přezkoumání hospodaření MČ za rok 2023 a popř. předchozí roky**

- **byly zjištěny následující chyby a nedostatky** (pozn.: pouze nenapravené chyby a nedostatky ke dni ukončení přezkoumání hospodaření za předchozí rok):

Předmět: Zákon č. 420/2004 Sb. § 2 odst. 1 písm. c) náklady a výnosy podnikatelské činnosti územního celku

*Právní předpis: Zákon č. 586/1992 Sb., o daních z příjmů, ve znění pozdějších předpisů*

- *ustanovení § 24 odst. 3*

Přezkoumáním nákladů podnikatelské činnosti bylo zjištěno, že na účet 518 – Ostatní služby byly zaúčtovány náklady, které souvisely s čerpáním úvěrů přijatých společenstvími vlastníků jednotek (doklad č. 870000020 ze dne 31.12.2023), ve kterých vlastníkem bytů nebo nebytových prostor bylo hlavní město Praha, svěřená správa MČ. Jednalo se např. o položku v celkové výši 2 602 888,84 Kč, která představovala podíl odpovídající spoluvlastnickému podílu MČ k 31.12.2023 na zůstatku z úvěru ve výši 22 237 134,84 Kč, který si vzalo Společenství vlastníků jednotek Hořanská č.p. 1513, č.p. 1514, č.p. 1515 na rekonstrukci bytového domu na základě Smlouvy o úvěru č. 2021008621 ze dne 15.07.2021. Podkladem pro zaúčtování do nákladů byl bankovní výpis č. 12 ze dne 31.12.2023 k úvěrovému účtu č. 299503955/0300 vedeného na Společenství vlastníků jednotek Hořanská č.p. 1513, č.p. 1514, č.p. 1515.

Stejná skutečnost byla zjištěna také u zaúčtování položky v celkové výši 3 060 393,27 Kč, která představovala podíl ve výši spoluvlastnického podílu na zůstatku z úvěru k 31.12.2023 ve výši 9 597 872,74 Kč, kde bylo účtováno do nákladů na základě bankovního výpisu č. 12 ze dne 31.12.2023 k úvěrovému účtu č. 626523129/0800 vedeného na Společenství vlastníků v domě Koněvova 1814/146, Viklefova 1814/22, Praha 3. Smlouva o úvěru, které uzavřelo Společenství vlastníků v domě Koněvova 1814/146, Viklefova 1814/22, Praha 3 nebyla kontrolní skupině předložena.

MČ k výše uvedeným zaúčtovaným částkám nedoložila skutečně vynaložené náklady na zajištění a udržení příjmů (výnosů) z pronájmů bytů a nebytových prostor ve vlastnictví hlavního města Prahy, svěřená správa MČ. V důsledku toho nelze tyto náklady považovat za prokázané náklady související se zajištěním a udržením příjmů, které byly za rok 2023 předmětem daně z příjmů právnických osob ve smyslu ustanovení § 24 odst. 3 zákona č. 586/1992 Sb., o daních z příjmů, ve znění pozdějších předpisů. MČ nesprávně stanovila základ daně pro výpočet podílu MČ na dani z příjmů hlavního města Prahy za rok 2023 ve smyslu zákona č. 586/1992 Sb., o daních z příjmů, ve znění pozdějších předpisů.

**NAPRAVENO.**

Předmět: Zákon č. 420/2004 Sb. § 2 odst. 2 písm. h) účetnictví vedené územním celkem

*Právní předpis: Zákon č. 563/1991 Sb., o účetnictví, ve znění pozdějších předpisů*

- *ustanovení § 29 a 30*

Bylo zjištěno, že opravné položky vytvořené k pohledávkám po splatnosti v oblasti podnikatelské činnosti, zajišťované společností SZM, nebyly k 31.12.2021 na účtu 194 – Opravné položky k odběratelům a na účtu 199 – Opravné položky k ostatním krátkodobým pohledávkám vykázány ve správné výši, resp. v některých případech bylo zjištěno, že opravné položky nebyly vůbec vytvořeny. Např.:

- k pohledávce „Předpis nájemného“ Žerotínova 1902/48 za bytovou jednotku č. 2 v celkové výši 63 342 Kč vykázané na účtu 311 – Odběratelé za období od 31.07.2020 do 30.11.2021 (se splatností jednotlivých pohledávek vždy k poslednímu dni v měsíci), měla být k 31.12.2021 vytvořena opravná položka ve výši 16 767 Kč,

- k pohledávce „Předpis nájemného“ Radhošská 2004/5 za bytovou jednotku č. 2 v celkové výši 251 568 Kč vykázané na účtu 311 – Odběratelé za období od 31.10.2018 do 30.11.2021 (se splatností jednotlivých pohledávek vždy k poslednímu dni v měsíci), měla být k 31.12.2021 správně vytvořena opravná položka v celkové výši 77 883 Kč,

- k pohledávce „Předpis nájemného“ Za žižkovskou vozovnou 2687/18 za bytovou jednotku č. 26 v celkové výši 60 446 Kč vykázané na účtu 311 – Odběratelé za období od 31.08.2021 do 31.12.2021 (se splatností jednotlivých pohledávek vždy k poslednímu dni v měsíci), měla být k 31.12.2021 správně vytvořena opravná položka v celkové výši 2 223,80 Kč,

- k pohledávkám vykázaným na účtu 377 – Jiné pohledávky (zůstatek k 31.12.2021 ve výši 18 933 461,85 Kč) byly opravné položky vytvořeny pouze k analytickému účtu 377 0378, a to ve výši 48 708 Kč. K ostatním pohledávkám zaúčtovaným na účtu 377 – Jiné pohledávky (např. analytické účty 0311, 0330, 0337, 0338, 0340, 351, 0370 nebo 0381), které vykazovaly mimo jiné i pohledávky se splatností v roce 2019 a 2020, nebyly opravné položky tvořeny vůbec.

V uvedených případech nebyl dodržen postup tvorby opravných položek k pohledávkám upravený ustanovením § 65 odst. 6 vyhlášky č. 410/2009 Sb., kterou se provádějí některá ustanovení zákona č. 563/1991 Sb., o účetnictví, ve znění pozdějších předpisů, pro některé vybrané účetní jednotky, ve znění pozdějších předpisů, které stanoví, že v případě pohledávek se považuje za významnou a tvoří se k ní opravná položka ve výši 10 % za každých ukončených devadesát dnů po splatnosti dané pohledávky.

Inventury účtu 194 – Opravné položky k odběratelům a účtu 199 – Opravné položky k ostatním krátkodobým pohledávkám tak nebyly provedeny v souladu s ustanovením § 29 a 30 zákona č. 563/1991 Sb., o účetnictví, ve znění pozdějších předpisů, neboť nebyl zjištěn rozdíl mezi skutečným stavem a stavem v účetnictví.

V důsledku nevytvoření opravných položek nebo jejich tvorby v nesprávné výši a z důvodu velkého objemu pohledávek vykázaných v rozvaze k 31.12.2021 došlo k nadhodnocení aktiv vykázaných v rozvaze sestavené k 31.12.2021, a nebylo tak možno potvrdit, že účetní závěrka MČ podávala věrný a poctivý obraz předmětu účetnictví ve smyslu ustanovení § 7 odst. 2 zákona č. 563/1991 Sb., o účetnictví, ve znění pozdějších předpisů.

#### **NAPRAVENO.**

##### ➤ *ustanovení § 29 odst. 1 a § 30*

Přezkoumáním zůstatku pohledávek vykázaného v rozvaze k 31.12.2023 na účtu 311 – Odběratelé v oblasti podnikatelské činnosti ve výši 66 263 179,67 Kč bylo zjištěno, že u některých analytických účtů, u kterých prováděla dokladovou inventuru správní firma Správa zbytkového majetku MČ Praha 3 a.s. (dále SZM) nebyla provedena inventarizace v souladu s ustanovením § 29 a 30 zákona č. 563/1991 Sb. o účetnictví, ve znění pozdějších předpisů. Tato informace byla rovněž uvedena v Inventarizační zprávě MČ za rok 2023 ze dne 16.02.2024. Jednalo se např. o analytické účty č.:

- 311 0010 - Nájemné z nebytových prostor (celkový zůstatek ve výši 9 523 816,74 Kč),

- 311 0012 - Nájemné z bytů (celkový zůstatek ve výši 51 791 514,69 Kč),

- 311 0017 - Pohledávky - splátková dohoda (celkový zůstatek ve výši 1 792 726,48 Kč).

Uvedené zůstatky byly doloženy inventurními soupisy s rozpisem dlužníků dle účetní evidence k 31.12.2023. Zůstatky však nebyly doloženy operativní evidencí, tj. rozpisem dlužníků v modulu domovní správa evidovaného v informačním systému HELIOS, spol. s r.o. k 31.12.2023. V dílčí inventarizační zprávě zpracované SZM ze dne 05.02.2024 bylo

uvedeno, že důvodem nedoložení operativní evidence byla nefunkčnost kontrolních sestav určených pro inventarizaci. Dále bylo uvedeno, že údaje v sestavách z modulu domovní správa se mění v čase (měly by být stabilní k 31.12.2023) a neodpovídají stavu uvedeného v inventurních soupisech v účetní evidenci k 31.12.2023. Dále zde bylo uvedeno „V návaznosti na tuto skutečnost nelze při značném objemu dat na kontech nájemníků věrohodně ověřit rozdíly mezi těmito konty a účetní evidencí“.

Kontrolní skupinou bylo zjištěno, že např. za nájemcem Highland restaurant s.r.o. byla v účetní evidenci k 31.12.2023 evidována pohledávka ve výši 121 187 Kč, v modulu domovní správa byla k 31.12.2023 evidována pohledávka ve výši 30 187 Kč. Stejná skutečnost byla zjištěna i u nájemce fyzická osoba Š. N. (párovací znak 0265704413), kde v účetnictví byla evidována pohledávka ve výši 720 655 Kč a v modulu domovní správa byla evidována pohledávka ve výši 726 197 Kč.

MČ nedoložila provedení dokladové inventury pohledávek na účtu 311 – Odběratelé v oblasti podnikatelské činnosti. MČ neprovedla inventarizaci pohledávek dle ustanovení § 29 odst. 1 zákona a § 30 zákona č. 563/1991 Sb., o účetnictví, ve znění pozdějších předpisů, které stanoví, že účetní jednotky zjišťují skutečný stav veškerého majetku a závazků a ověřují, zda zjištěný skutečný stav odpovídá stavu majetku a závazků v účetnictví. V důsledku toho nebylo možno potvrdit, že účetnictví MČ bylo v oblasti pohledávek podnikatelské činnosti vedeno správně, úplně a průkazně, jak ukládá ustanovení § 8 odst. 2, 3 a 4 zákona č. 563/1991 Sb., o účetnictví, ve znění pozdějších předpisů.

**NAPRAVENO.**

➤ *ustanovení § 29 odst. 1 a § 30*

MČ evidovala v rozvaze k 31.12.2023 na účtu 042 – Nedokončený dlouhodobý hmotný majetek zůstatek ve výši 898 581 770,58 Kč, což představovalo 15,8 % hodnoty dlouhodobého hmotného majetku vykázaného k tomuto datu. Přezkoumáním inventurního soupisu majetku vedeného na tomto účtu bylo zjištěno, že zůstatky na jednotlivých analytických účtech byly doloženy rozpisem dle investičních akcí (označení ORG). U analytického účtu 042 0010 – „odbor OTSMI“ ve výši 867 911 266,12 Kč a účtu 042 0018 – „odbor OÚR“ ve výši 4 071 205,91 Kč nebylo doloženo provedení dokladové inventury, neboť uvedené zůstatky nebyly doloženy rozpisem dle jednotlivých inventarizačních identifikátorů, resp. dokladů.

Inventurní soupisy nesplňovaly náležitostí podle ustanovení § 30 odst. 7 zákona 563/1991 Sb., o účetnictví, ve znění pozdějších předpisů, podle kterého jsou inventurní soupisy průkazné účetní záznamy, které musí obsahovat skutečnosti podle odstavce 1 tohoto ustanovení, a to tak, aby bylo možno zjištěný majetek a závazky jednoznačně určit. MČ nepostupovala v souladu s ustanovením § 29 odst. 1 a § 30 zákona č. 563/1991 Sb., o účetnictví, ve znění pozdějších předpisů, podle kterého účetní jednotky inventarizaci zjišťují skutečný stav majetku a ověřují, zda zjištěný stav odpovídá majetku v účetnictví.

V důsledku toho, že MČ nedoložila provedení dokladových inventur majetku evidovaného na účtu 042 – Nedokončený dlouhodobý hmotný majetek, nebylo možno potvrdit, že účetnictví MČ bylo v této oblasti průkazné ve smyslu ustanovení § 8 odst. 4 zákona č. 563/1991 Sb., o účetnictví, ve znění pozdějších předpisů.

**NAPRAVENO.**

➤ *ustanovení § 29 a 30*

Některé opravné položky k pohledávkám po splatnosti v podnikatelské činnosti nebyly stanoveny ve správné výši. Na účtu 194 0010 – Opravné položky k pohledávkám z nájmu byl k 31.12.2020 vykázán stav ve výši 49 234 922,52 Kč. K inventurnímu soupisu tohoto účtu byly doloženy přehledy opravných položek dle jednotlivých domovních středisek (dále jen DS). Z přehledu opravných položek u DS 2 bylo zjištěno např.:

- k pohledávce „Předpis nájemného“ Táboritká 24/16 za společností Ledovys s.r.o. ve výši 45 430 Kč se splatností 31.12.2019 nebyla vytvořena opravná položka, přestože k 31.12.2020 měla být správně vytvořena ve výši 18 172 Kč (40 %),

- k pohledávce „Předpis nájemného“ Táboritká 26/17 za společností Med-Service Group s.r.o. ve výši 15 971 Kč se splatností 31.01.2019 byla vytvořena opravná položka ve výši 4 791 Kč, správně měla být vytvořena ve výši 11 179,70 Kč (70 %). Kontrolní skupinou

bylo zjištěno, že k 06.02.2019 byla společnost vymazána z obchodního rejstříku z důvodu ukončení likvidace, přesto bylo celý rok 2019 a leden a únor roku 2020 předepisováno měsíční nájemné ve výši 15 971 Kč,

- k pohledávce „Předpis nájemného“ Roháčova 24-26/268 za společností CH CATERING s.r.o. ve výši 49 424 Kč se splatností 31.12.2018 byla vytvořena opravná položka ve výši 19 769,60 Kč, správně měla být vytvořena ve výši 39 539,20 Kč (80 %),

- k pohledávce „Saldo služby“ Blahoslavova 2/227 za fyzickou osobou J.K. ve výši 26 387 Kč se splatností 31.07.2019 byla vytvořena opravná položka ve výši 2 638,70 Kč, správně měla být vytvořena ve výši 13 193,50 Kč (50 %),

- k pohledávce „Saldo služby“ Roháčova 36/265 za fyzickou osobou S.D. ve výši 38 061 Kč se splatností 31.07.2017 byla vytvořena opravná položka ve výši 34 254,90 Kč, správně měla být vytvořena ve výši 38 061 Kč (100 %),

- k pohledávce „Vrácení pohledávky“ Blahoslavova 6/233 za fyzickou osobou G. J. ve výši 15 330 Kč se splatností 30.09.2011 byla vytvořena opravná položka ve 100% výši, tj. 15 330 Kč. V případě, že se jednalo o vratku či přeplatek, měla být částka vrácena či započtena v předchozích letech.

MČ nedodržela postup tvorby opravných položek k pohledávkám upravený ustanovením § 65 odst. 6 vyhlášky č. 410/2009 Sb., kterou se provádějí některá ustanovení zákona č. 563/1991 Sb., o účetnictví, ve znění pozdějších předpisů, pro některé vybrané účetní jednotky, ve znění pozdějších předpisů, které stanoví, že v případě pohledávek se považuje za významnou a tvoří se opravná položka ve výši 10 % za každých ukončených devadesát dnů po splatnosti dané pohledávky.

Výše uvedené typy nedostatků byly zjištěny i v přehledu opravných položek doložených za domovní střediska DS 5 a DS 7. Jednotlivé přehledy opravných položek obsahovaly velké množství položek (např. přehled doložený za DS 2 sestával ze 119 stránek) a i v malém kontrolovaném vzorku byla zjištěna značná chybovost, proto nelze potvrdit, že inventarizace účtu 194 byla provedena v souladu s ustanovením § 29 a 30 zákona č. 563/1991 Sb., o účetnictví, ve znění pozdějších předpisů.

**NAPRAVENO.**

#### **b) Při předchozích dílčích přezkoumáních hospodaření MČ za rok 2024**

- nebyly zjištěny chyby a nedostatky, které nemají závažnost nedostatků uvedených pod § 10 odst. 3 písm. c) zákona č. 420/2004 Sb.,

- byly zjištěny následující chyby a nedostatky ve smyslu ustanovení § 10 odst. 3 písm. c) zákona č. 420/2004 Sb.:

Předmět: Zákon č. 420/2004 Sb. § 2 odst. 1 písm. a) plnění příjmů a výdajů rozpočtu včetně peněžních operací, týkajících se rozpočtových prostředků

*Právní předpis: Zákon č. 131/2000 Sb., o hlavním městě Praze, ve znění pozdějších předpisů*

➤ *ustanovení § 89 odst. 1 písm. p)*

Přezkoumáním výdajů na cestovné čerpaných z rozpočtové položky 5173 - Cestovné (tuzemské i zahraniční), bylo zjištěno vyplacení cestovních náhrad členům Zastupitelstva MČ. Jednalo se o pokladní doklad č. 2024120146 ze dne 19.09.2024 ve výši 920 Kč. Dále bylo vyplacení cestovních náhrad zjištěno rovněž v období navazujícím na přezkoumávané období, tj. v prosinci 2024 (doklad č.: 2024120210 ze dne 02.12.2024 ve výši 806 Kč a č. 2024120228 ze dne 17.12.2024 ve výši 683 Kč). Bylo zjištěno, že MČ neměla schválena pravidla pro poskytování cestovních náhrad členům Zastupitelstva MČ, což nebylo v souladu s ustanovením § 89 odst. 1 písm. p) zákona č. 131/2000 Sb., o hlavním městě Praze, ve znění pozdějších předpisů, podle kterého je zastupitelstvu městské části vyhrazeno stanovit pravidla pro poskytování cestovních náhrad členům zastupitelstva městské části.

V důsledku nesprávného postupu bylo vyplaceno bez předchozího schválení příslušným orgánem MČ celkem 2 409 Kč.

**NENAPRAVENO.**

MČ přijala opatření k nápravě nedostatku spočívající v předložení návrhu usnesení Zastupitelstvu MČ, kterým se schválí pravidla pro cestovní náhrady členů Zastupitelstva MČ s termínem do 30.06.2025. K datu ukončení závěrečného přezkoumání hospodaření za rok 2024 (20.03.2025) nebyl tento návrh ke schválení předložen. Napravení nedostatku tak nemohlo být kontrolní skupinou ověřeno.

*Právní předpis: zákon č. 235/2004 o dani z přidané hodnoty, ve znění pozdějších předpisů*

- *ustanovení § 47 odst 1 písm. b) a odst. 4*

Přezkoumáním příjmů hlavní činnosti vykázaných na položce 2329 - Ostatní nedaňové příjmy jinde nezařazené bylo zjištěno, že na této položce byly evidovány příjmy za pobyt v objektu Křesanov přijaté od zaměstnanců MČ. Jednalo se o objekt ve vlastnictví hl. m. Prahy, svěřená správa MČ, který sloužil k rekreačním a školícím účelům. V případě pobytu zaměstnanců (týdenní pobyty) činila cena 1 500 Kč včetně DPH/noc/objekt. K datu 30.11.2024 byly vykázány příjmy (výnosy na účtu 649 - Ostatní výnosy z činnosti) ve výši 284 800 Kč. Bylo zjištěno, že MČ z těchto příjmů neodváděla DPH. Kontrolní skupinou bylo ověřeno, že MČ v těchto případech poskytovala ubytovací služby (klasifikace produkce CZ-CPA 55), které jsou zdanitelným příjmem ve smyslu ustanovení § 2 a § 5 zákona č. 235/2004 Sb., o dani z přidané hodnoty, ve znění pozdějších předpisů. Podle ustanovení § 47 odst. 1 písm. b) a odst. 4 uvedeného zákona ve znění platném pro rok 2024 činila sazba daně v případě ubytovacích služeb 12 %.

V této souvislosti kontrolní skupina upozorňuje na to, že výnosy z poskytování ubytovacích služeb (pronájmu) jsou předmětem daně z příjmů právnických osob podle ustanovení § 18a odst. 2 písm. d) zákona č. 586/1991 Sb. o daních z příjmů, ve znění pozdějších předpisů, které je nutno zohlednit při stanovení podílu MČ na dani z příjmů hlavního města Prahy za rok 2024.

**NAPRAVENO.**

Předmět: Zákon č. 420/2004 Sb. § 2 odst. 2 písm. c) zadávání a uskutečňování veřejných zakázek, s výjimkou úkonů a postupů přezkoumaných orgánem dohledu podle zvláštního právního předpisu

*Právní předpis: Zákon č. 134/2016 Sb., o zadávání veřejných zakázek, ve znění pozdějších předpisů*

- *ustanovení ustanovení § 99 odst. 1 ve spojení s ustanovením § 9 odst. 1 vyhlášky č. 345/2023 Sb., o uveřejňování formulářů pro účely zákona o zadávání veřejných zakázek a náležitostech profilu zadavatele*

U podlimitní veřejné zakázky „Posílení potenciálu parku Židovské pece“ zadané v otevřeném řízení bylo zjištěno, že informace o změně zadávací dokumentace, v tomto případě změně kritérií technické kvalifikace týkajících se členů realizačního týmu – Hlavního stavbyvedoucího a Manažera projektu se současnou změnou (prodloužením) lhůty pro podání nabídek (do 25.03.2024 do 10:00 hod.), byla prostřednictvím Vysvětlení a změny zadávací dokumentace č. 1 ze dne 26.02.2024 téhož dne uveřejněna na profilu zadavatele spolu s opraveným zněním zadávací dokumentace. Dále bylo zjištěno, že tato změna nebyla předepsaným způsobem uveřejněna ve Věstníku veřejných zakázek, v němž byly původní a změnou dotčené zadávací podmínky uveřejněny dne 12.02.2024 ve formuláři Oznámení o zahájení zadávacího řízení, a to pod č. F2024-007098.

Nebyla tak dodržena povinnost daná ustanovením § 99 odst. 1 zákona č. 134/2016 Sb., o zadávání veřejných zakázek, ve znění pozdějších předpisů, ve spojení s 9 odst. 1 vyhlášky č. 345/2023 Sb., o uveřejňování formulářů pro účely zákona o zadávání veřejných zakázek a náležitostech profilu zadavatele, podle něhož změna nebo doplnění zadávací dokumentace musí být uveřejněna nebo oznámena dodavatelům stejným způsobem jako zadávací podmínka, která byla změněna nebo doplněna, v daném případě prostřednictvím opravného formuláře k provedení změn k již ve Věstníku veřejných zakázek uveřejněnému formuláři.

**NAPRAVENO.**

## D. Závěr

### I. Na základě výsledků přezkoumání hospodaření MČ za rok 2024, ve smyslu zákona č. 420/2004 Sb. (zejména ustanovení § 2 a 3), lze konstatovat, že byly zjištěny:

- chyby a nedostatky ve smyslu ustanovení § 10 odst. 3 písm. c) uvedeného zákona spočívající v:
  - porušení povinností nebo překročení působnosti územního celku stanovených zvláštními právními předpisy, neboť:
    - MČ nepostupovala v souladu s ustanovením § 89 odst. 1 písm. p) zákona č. 131/2022 Sb., o hlavním městě Praze, ve znění pozdějších předpisů, podle kterého je zastupitelstvu městské části vyhrazeno stanovit pravidla pro poskytování cestovních náhrad členům zastupitelstva městské části, když členům Zastupitelstva MČ bez přechozího schválení v Zastupitelstvu MČ vyplatila cestovní náhrady celkem ve výši 2 409 Kč. Nedostatek nebyl napraven v průběhu provádění přezkoumání hospodaření za rok 2024,
    - MČ nezajistila předběžnou kontrolu při řízení veřejných výdajů po vzniku závazku ve smyslu ustanovení § 26 zákona č. 320/2001 Sb., o finanční kontrole, ve znění pozdějších předpisů, ve spojení s ustanovením § 14 vyhlášky č. 416/2004 Sb., kterou se provádí zákon o finanční kontrole ve veřejné správě a o změně některých zákonů (zákon o finanční kontrole), ve znění pozdějších předpisů, když hradila nájemné za pronájem tiskových zařízení, která nebyla specifikována ve Smlouvě o poskytování tiskových služeb č. 2017/00909/OI ze dne 06.09.2017. Nedostatek nebyl napraven v průběhu provádění přezkoumání hospodaření za rok 2024,
    - MČ nepostupovala v souladu ustanovením § 2 a § 5 zákona č. 235/2004 Sb., o dani z přidané hodnoty, ve znění pozdějších předpisů, neboť neodváděla DPH ve výši 12 % z poskytování ubytovacích služeb zaměstnancům MČ v objektu Křesanov (klasifikace produkce CZ-CPA 55). K datu 30.11.2024 byly vykázány příjmy (výnosy na účtu 649 - Ostatní výnosy z činnosti) ve výši 284 800 Kč. Nedostatek byl napraven v průběhu provádění přezkoumání hospodaření za rok 2024,
    - MČ nedodržela povinnost danou ustanovením § 99 odst. 1 zákona č. 134/2016 Sb., o zadávání veřejných zakázek, ve znění pozdějších předpisů, ve spojení s § 9 odst. 1 vyhlášky č. 345/2023 Sb., o uveřejňování formulářů pro účely zákona o zadávání veřejných zakázek a náležitostech profilu zadavatele, když u podlimitní veřejné zakázky „Posílení potenciálu parku Židovské pece“ zadané v otevřeném řízení nebyla informace o změně zadávací dokumentace předepsaným způsobem uveřejněna ve Věstníku veřejných zakázek prostřednictvím opravného formuláře. Nedostatek byl napraven v průběhu provádění přezkoumání hospodaření za rok 2024.

### II. Upozornění na případná rizika, která lze dovodit ze zjištěných chyb a nedostatků, která mohou mít negativní dopad na hospodaření MČ v budoucnosti:

Při přezkoumání hospodaření za rok 2024 nebyla zjištěna žádná rizika, která by mohla mít negativní dopad na hospodaření MČ v budoucnosti.

### III. Poměrové ukazatele zjištěné při přezkoumání hospodaření za rok 2024:

Podíl pohledávek a závazků na rozpočtu MČ a podíl zastaveného majetku na celkovém majetku hl. m. Prahy, svěřeném MČ, podle ustanovení § 10 odst. 4 písm. b) zákona č. 420/2004 Sb.:

- a) podíl pohledávek na rozpočtu MČ ..... 2,66 %
- b) podíl závazků na rozpočtu MČ ..... 8,56 %
- c) podíl zastaveného majetku na celkovém majetku svěřeném MČ..... 0 %

#### **IV. Výrok podle ustanovení § 10 odst. 4 písm. c) zákona č. 420/2004 Sb.:**

U městských částí hlavního města Prahy se neuplatňují pravidla rozpočtové odpovědnosti stanovená v ustanovení § 17 zákona č. 23/2017 Sb., o pravidlech rozpočtové odpovědnosti, ve znění pozdějších předpisů, proto nebyl ověřován poměr dluhu územního celku k průměru jeho příjmů za poslední 4 rozpočtové roky podle právního předpisu upravujícího rozpočtovou odpovědnost (viz předmět přezkoumání uvedený v ustanovení § 2 odst. 2 písm. i) zákona č. 420/2004 Sb.).

#### **V. Upozornění pro MČ:**

- Přezkoumáním výdajů za tiskové služby a pronájem tiskových zařízení za rok 2024 bylo zjištěno, že dne 06.09.2017 byla uzavřena Smlouva č. 2017/00909/OI o poskytování tiskových služeb s poskytovatelem OFFICE-CENTRUM s.r.o., jejímž předmětem bylo poskytování služeb pro MČ zejména v oblasti kopírování a tisku včetně souvisejících dodávek xerografického papíru, a to zejména na pronajatých tiskových zařízeních (14 typů dle dané specifikace, každý s odlišnou cenou pronájmu), která měla být k datu uzavření smlouvy pronajata v předpokládaném počtu 294 kusů za celkovou částku 9 754 020 Kč bez DPH, a to na dobu 60 měsíců. Cena za související tisky a kopie vytvořené po tuto dobu byla vyčíslena na celkovou částku 8 937 000 Kč bez DPH, přičemž jednotlivá plnění měla být poskytována na základě dílčích objednávek. Smlouva byla uzavřena na dobu určitou – uvedených 60 měsíců s tím, že bylo ujednáno, že „ukončení trvání této smlouvy nemá vliv na dobu trvání dílčích nájemních smluv (doba trvání 60 měsíců) na již pronajatá tisková zařízení“, přičemž doba pronájmu jednotlivých tiskových zařízení byla stanovena na 60 měsíců a nabyla účinnosti okamžikem podepsání předávacího protokolu o instalaci příslušného tiskového zařízení oběma stranami.

Provedenou kontrolou plnění vyplývajícího ze shora popsaného smluvního vztahu bylo zjištěno, že tisková zařízení pronajatá poskytovatelem, spol. OFFICE-CENTRUM s.r.o. byla na MČ k datu ukončení kontroly na místě evidována v celkovém počtu 236 kusů (shodně s inventurním soupisem za rok 2024), z toho po roce 2019 (první zaevidované zařízení k datu 22.01.2019) bylo (stále ještě v režimu uzavřené smlouvy) zaregistrováno celkem již pouze 20 pronajatých tiskáren. Smlouvou vyžadované předávací protokoly k jednotlivým tiskovým zařízením nebyly kontrolní skupině doloženy.

Dále bylo zjištěno, že poskytovatelem byla za nájem předmětných tiskových zařízení a provedené tisky (kopie) za rok 2024 fakturována částka v celkové výši 2 511 938,72 Kč a v průběhu tohoto roku byly témuž poskytovateli měsíčně vystavovány objednávky za kopie/tisky na pronajatých zařízeních v celkové částce 1 178 591,40 Kč včetně DPH (974 042,46 Kč bez DPH).

Kontrolní skupina upozorňuje, že (s ohledem na charakter uzavřené smlouvy) již u naprosté většiny tiskových zařízení uzavřený nájemní vztah skončil, a je tak třeba, aby MČ vyhodnotila smluvní vztah s dosavadním poskytovatelem tiskových služeb a zabývala se posouzením pravidelně pořizovaných tiskových služeb a stanovením předpokládané hodnoty veřejné zakázky na dodávky nebo služby dle ustanovení § 19 odst. 1 písm. a) zákona č. 134/2016 Sb., o zadávání veřejných zakázek, ve znění pozdějších předpisů (dále jen „zákon“), tj. jako skutečnou cenu uhrazenou zadavatelem za dodávky nebo služby stejného druhu během předcházejících 12 měsíců, upravenou o změny v množství nebo cenách, které lze očekávat během následujících 12 měsíců. Pokud bude smlouva uzavřena na dobu delší než 12 měsíců, tak podle § 19 odst. 2 zákona se předpokládaná hodnota upraví v případě dodávek podle § 20 zákona nebo v případě služeb podle § 21 zákona, přičemž následný režim veřejné zakázky pak musí vycházet z takto stanovené předpokládané hodnoty.

**Městská část je ve smyslu ustanovení § 13 odst. 1 písm. b) zákona č. 420/2004 Sb. povinna přijmout opatření k nápravě chyb a nedostatků uvedených v této zprávě a podat o tom písemnou informaci Magistrátu hlavního města Prahy, a to nejpozději do 15 dnů po projednání této zprávy spolu se závěrečným účtem v orgánech městské části. Městská část je dále povinna podle ustanovení § 13 odst. 2 zákona č. 420/2004**

Sb. v této informaci uvést lhůtu, ve které podá přezkoumávajícímu orgánu písemnou zprávu o plnění přijatých opatření, a v této lhůtě uvedenou zprávu zaslat.

Nesplněním těchto povinností se městská část dopustí přestupku podle ustanovení § 14 odst. 1 písm. b) a písm. c) zákona č. 420/2004 Sb., za který lze uložit městské části podle ustanovení § 14 odst. 2 zákona č. 420/2004 Sb. pokutu do 50 000 Kč.

Podle ustanovení § 39 zákona č. 131/2000 Sb., o hlavním městě Praze, ve znění pozdějších předpisů, je přijetí opatření k nápravě chyb a nedostatků uvedených ve zprávě o výsledku přezkoumání hospodaření MČ povinností zastupitelstva MČ.

Posledním kontrolním úkonem předcházejícím vyhotovení zprávy (podle ustanovení § 12 odst. 1 písm. g) kontrolního řádu) bylo vrácení všech originálů podkladů zapůjčených pro výkon přezkoumání hospodaření kontrolované osobě, podání předběžné informace o kontrolních zjištěních dne 20.03.2025.

Tato zpráva o výsledku přezkoumání hospodaření obsahuje i výsledky konečného přezkoumání hospodaření a byla vyhotovena ve 2 stejnopisech, z nichž stejnopis č. 2 obdrží MČ a stejnopis č. 1 odbor kontrolních činností MHMP.

Podpisy kontrolorů:

Ing. Anna Švrčinová  
kontrolorka pověřená řízením přezkoumání

Ing. Michaela Borovcová

Ing. Lada Bořková

Mgr. Pavel Gregor

Ing. Dagmar Pintová

Úřadu MČ byly vráceny všechny zapůjčené doklady a ostatní materiály.

Zpráva o výsledku přezkoumání hospodaření městské části Praha 3, o počtu 25 stran (včetně Přílohy č. 1) byla v souladu s ustanovením § 11 zákona č. 420/2004 Sb. předána se starostou MČ, kterému byl předán stejnopis č. 2 dne 8.4.2025.

Mgr. Michal Vronský  
starosta MČ

Příloha č. 1: Označení všech dokladů a jiných materiálů využitých při přezkoumání hospodaření MČ

Rozdělovník: stejnopis č. 1 – Odbor kontrolních činností MHMP  
stejnopis č. 2 – MČ

**Označení všech dokladů a jiných materiálů využitých při přezkoumání hospodaření MČ Praha 3:**

**Střednědobý výhled rozpočtu**

- na období roku 2025 - 2029 byl schválený usnesením Zastupitelstva MČ č. 124 ze dne 20.02.2024

**Pravidla rozpočtového provizoria**

- na rok 2024 byla schválená usnesením Zastupitelstva MČ č. 106 ze dne 12.12.2023

**Návrh rozpočtu**

- na rok 2024 byl vyvěšený na úřední desce a na internetových stránkách MČ od dne 02.02.2024 do 18.03.2024

**Schválený rozpočet**

- MČ na rok 2024 byl schválený usnesením Zastupitelstva MČ č. 123 ze dne 20.02.2024

**Stanovení závazných ukazatelů zřízeným organizacím**

- příspěvkové organizaci, Kultura Praha 3, zaslané dne 28.02.2024 ekonomickým odborem Úřadu MČ

**Rozpočtová opatření**

- č.: 2029, 3015, 44, 144, 2, 3007, 117, 181, 149, 2100, 2075, 148

**Závěrečný účet**

- za rok 2023 byl schválený usnesením Zastupitelstva MČ č. 150 ze dne 18.06.2024

**Finanční plán podnikatelské činnosti**

- na rok 2024 byl schválený usnesením Zastupitelstva MČ č. 123 dne 20.02.2024

**Finanční vypořádání**

- Zápis z projednání vypořádání finančních vztahů městských částí hl. m. Prahy k rozpočtu hl. m. Prahy a ke státnímu rozpočtu za rok 2024 ze dne 11.03.2025

**Výkaz pro hodnocení plnění rozpočtu**

- Výkaz 120 - Přehled pro hodnocení plnění rozpočtu 08/2024, 11/2024, 12/2024
- Výkaz FIN 2 - 12 M za období 08/2024, 11/2024, 12/2024

**Výkaz zisku a ztráty**

- za hlavní a podnikatelskou činnost 08/2024, 11/2024, 12/2024

**Rozvaha**

- za hlavní a podnikatelskou činnost 08/2024, 11/2024, 12/2024

**Příloha**

- zřízené příspěvkové organizace Kultura Praha 3, 6/2024, 12/2024

**Příloha rozvahy**

- za hlavní a podnikatelskou činnost 08/2024, 11/2024, 12/2024

**Účtový rozvrh**

- pro rok 2024

**Faktura**

- Hlavní činnost faktura došlá č.: 2024020010, 2024090564, 2024090606, 2024020014, 2024020009, 2024090683, 2024010005, 2024040009, 2024100013, 2024100027, 2024100056, 2024100058, 2024100081, 2024100083, 2024100100, 2024100108, 2024100174, 2024100195, 2024100193, 2024100192, 2024100207, 2024100222, 2024100232, 2024100221, 2024100227, 2024100228, 2024100239, 2024100246, 2024100247, 2024100252, 2024130560, 2024100270, 2024091103, 2024100278, 2024100284, 2024100303, 2024100234, 2024130491, 2024130564, 2024130643, 2024130719, 2024040134, 2024130238, 2024130341, 2024090763, 2024040009, 2024040077, 2024040091, 2024040094, 2024210037, 2024040194, 2024100293, 2024040016, 2024040201, 2024040196, 2024040158
- Podnikatelská činnost faktura došlá č.: 2024010095, 20240100284, 2024610104, 2024610103, 2024510104, 2024510114, 2024730029, 2024730029, 2024510158
- Podnikatelská činnost faktura došlá, správní firma SZM č.: 201400747, 201400452, 201400453, 201400130, 201400129, 201400128, 201400127, 201400126,

201400143, 201400738, 201400613, 201400429, 201400503, 201400172,  
201400171, 201400133, 205400037, 201401255

- Podnikatelská činnost faktura vydaná č.: 2023570028, 2023570018, 2024570019,  
2024570037, 20245700010, 2024570074, 2024570084, 2024570023, 2024570012

#### Účetní doklad

- Hlavní činnost č.: 340000029 ze dne 17.04.2024, 340000001 ze dne 10.06.2024,  
340000005 ze dne 03.10.2024, 340000008 ze dne 03.10.2024, 340000003 ze dne  
31.12.2024, 340000014 ze dne 31.10.2024, 200000055 ze dne 07.10.2024,  
300000073 ze dne 06.06.2024, 970000056 ze dne 31.12.2024, 960000005 ze dne  
01.07.2024, 300000035 ze dne 29.09.2024, 970000073 ze dne 31.12.2024,  
310000491 ze dne 01.11.2024, 310000741 ze dne 31.12.2024, 390000001 ze dne  
30.09.2024, 300000019 ze dne 11.12.2024, 140000324 ze dne 31.01.2025,  
140000325 ze dne 01.01.2025, 310000167 ze dne 23.01.2024, 310000162 ze dne  
14.02.2024, 310000221 ze dne 20.02.2024, 310000224 ze dne 20.03.2024,  
310000110 ze dne 08.04.2024, 310000269 ze dne 15.04.2024, 310000337 ze dne  
19.04.2024, 310000194 ze dne 14.05.2024, 310000403 ze dne 29.05.2024,  
310000120 ze dne 12.08.2024, 200000072 ze dne 22.01.2024, 200000082 ze dne  
05.02.2024, 200000119 ze dne 12.02.2024, 200000148 ze dne 13.03.2024,  
200000174 ze dne 20.03.2024, 200000121 ze dne 11.04.2024, 200000191 ze dne  
15.04.2024, 200000071 ze dne 07.05.2024, 200000152 ze dne 15.05.2024,  
200000246 ze dne 15.07.2024, 310000005 ze dne 02.09.2024, 310000009 ze dne  
03.09.2024, 310000030 ze dne 04.09.2024, 310000129 ze dne 11.09.2024,  
310000353 ze dne 24.09.2024, 310000046 ze dne 03.10.2024, 310000051 ze dne  
03.10.2024, 310000301 ze dne 17.10.2024, 310000302 ze dne 17.10.2024,  
310000424 ze dne 23.10.2024, 310000545 ze dne 30.10.2024, 310000546 ze dne  
30.10.2024, 310000027 ze dne 06.11.2024, 310000188 ze dne 12.11.2024,  
310000449 ze dne 25.11.2024, 200000199 ze dne 01.09.2024, 200000095 ze dne  
02.09.2024, 200000265 ze dne 16.09.2024, 200000295 ze dne 25.09.2024,  
200000296 ze dne 25.09.2024, 200000277 ze dne 30.09.2024, 200000208 ze dne  
16.10.2024, 200000287 ze dne 24.10.2024, 200000288 ze dne 24.10.2024,  
310000577 ze dne 30.10.2024, 200000008 ze dne 01.11.2024, 200000245 ze dne  
19.11.2024, 310000040 ze dne 03.12.2024, 310000218 ze dne 10.12.2024,  
310000468 ze dne 17.12.2024, 310000606 ze dne 19.12.2024, 310000644 ze dne  
19.12.2024, 200000108 ze dne 02.12.2024, 200000197 ze dne 04.12.2024,  
970000002 ze dne 15.02.2024, 970000004 ze dne 15.08.2024, 320000470 ze dne  
15.02.2024, 300000063 ze dne 08.08.2024, 310000050 ze dne 05.06.2024,  
300000019 ze dne 12.11.2024, 310000451 ze dne 16.11.2024, 9700000002 ze dne  
06.11.2024, 970000001 ze dne 06.11.2024, 310000167 ze dne 23.01.2024,  
3100000265 ze dne 17.07.2024, 3100000425 ze dne 25.07.2024, 3100000016 ze  
dne 05.08.2024, 960000025 ze dne 09.12.2024, 970000009 ze dne 09.12.2024,  
3200000487 ze dne 06.09.2024, 3100000073 ze dne 16.09.2024, 3100000741 ze  
dne 31.12.2024, 9700000037 ze dne 31.12.2024, 9700000014 ze dne 15.08.2024,  
9700000068 ze dne 31.12.2024, 9700000066 ze dne 31.12.2024, 9700000014 ze  
dne 30.11.2024, 9700000017 ze dne 30.11.2024, 9700000067 ze dne 31.12.2024,  
9600000007 ze dne 12.12.2024, 9000002674 ze dne 31.12.2024, 3800000001 ze  
dne 30.12.2024, 300000125 ze dne 31.03.2024, 310000096 ze dne 06.04.2024,  
960000125 ze dne 03.07.2024, 320000041 ze dne 04.07.2024, 340000025 ze dne  
06.02.2024
- Majetkový č. 800000010 ze dne 23.04.2024, 800000011 ze dne 23.04.2024,  
800000009 ze dne 18.04.2024, 800000004 ze dne 24.04.2024, 800000003 ze dne  
12.07.2024, 800000002 ze dne 26.08.2024, 800000007 ze dne 30.06.2024,  
800000012 ze dne 27.06.2024, 800000004 ze dne 17.06.2024, 800000004 ze dne  
06.03.2024, 800000007 ze dne 11.03.2024, 800000002 ze dne 19.02.2024,  
800000001 ze dne 16.04.2024, 800000002 ze dne 24.07.2024, 800000001 ze dne  
05.02.2024, 800000005 ze dne 21.03.2024, 800000011 ze dne 31.03.2024,  
800000007 ze dne 30.04.2024, 800000008 ze dne 30.04.2024, 800000003 ze dne  
30.06.2024, 800000014 ze dne 23.04.2024, 800000001 ze dne 01.08.2024,

800000011 ze dne 23.04.2024, 970000002 ze dne 15.02.2024, 970000004 ze dne 15.08.2024, 800000012 ze dne 21.08.2024, 800000011 ze dne 21.11.2024, 800000017 ze dne 19.09.2024, 800000016 ze dne 23.09.2024, 800000003 ze dne 30.10.2024, 800000003 ze dne 17.12.2024, 800000003 ze dne 21.11.2024, 800000001 ze dne 01.10.2024, 800000021 ze dne 17.12.2024, 800000028 ze dne 31.12.2024, 800000032 ze dne 30.12.2024, 800000027 ze dne 30.12.2024, 800000026 ze dne 30.12.2024, 800000030 ze dne 31.12.2024, 800000015 ze dne 31.12.2024, 800000017 ze dne 31.12.2024, 800000009 ze dne 30.12.2024

- Podnikatelská činnost č.: 210000004 ze dne 23.02.2024, 210000038 ze dne 14.10.2024, 202400284 ze dne 31.12.2024, 210000016 ze dne 23.09.2024, 205400037 ze dne 21.10.2024, 400000005 ze dne 04.04.2024, 400000013 ze dne 07.06.2024, 400000027 ze dne 10.06.2024, 400000068 ze dne 19.02.2024, 400000202 ze dne 28.11.2024, 400000015 ze dne 05.12.2024, 400000282 ze dne 08.10.2024, 400000286 ze dne 12.10.2024, 400000309 ze dne 04.11.2024, 400000247 ze dne 03.09.2024, 400000306 ze dne 01.11.2024, 400000312 ze dne 07.11.2024, 400000046 ze dne 10.09.2024, 400000049 ze dne 10.10.2024, 400000032 ze dne 11.11.2024, 400000148 ze dne 22.04.2024, 400000047 ze dne 14.02.2024, 4000000178 ze dne 20.12.2024, 400000060 ze dne 15.10.2024, 4000000168 ze dne 25.11.2024, 4000000196 ze dne 27.11.2024, 4000000169 ze dne 25.11.2024, 4000000197 ze dne 27.11.2024, 400000169 ze dne 25.09.2024, 400000051 ze dne 13.11.2024, 660000085 ze dne 01.01.2023, 660000001 ze dne 01.03.2024, 660000002 ze dne 01.03.2024, 660000008 ze dne 23.05.2024, 660000009 ze dne 23.05.2024, 660000005 ze dne 17.01.2024, 660000006 ze dne 17.01.2024, 660000013 ze dne 23.07.2024, 660000014 ze dne 23.07.2024, 660000185 ze dne 26.08.2024, 660000186 ze dne 26.08.2024, 660000187 ze dne 26.08.2024, 660000188 ze dne 26.08.2024, 660000189 ze dne 26.08.2024, 660000190 ze dne 26.08.2024, 660000025 ze dne 25.10.2024, 660000026 ze dne 25.10.2024, 660000009 ze dne 19.11.2024, 660000008 ze dne 19.11.2024, 660000061 ze dne 01.09.2024, 660000010 ze dne 01.10.2024, 660000445 ze dne 01.11.2024, 660000194 ze dne 01.10.2023, 660000239 ze dne 01.12.2023, 660000372 ze dne 01.04.2024, 660000093 ze dne 15.01.2024, 660000064 ze dne 01.01.2024, 812300806 ze dne 28.02.2023, 812304960 ze dne 31.10.2023, 812305537 ze dne 30.11.2023, 81230658 ze dne 31.12.2023, 812305067 ze dne 31.10.2023, 812305609 ze dne 30.11.2023, 802400577 ze dne 21.04.2024, 812404977 ze dne 31.10.2024, 812405502 ze dne 30.11.2024, 812404498 ze dne 03.09.2024, 812405020 ze dne 31.10.2024, 812405546 ze dne 30.11.2024, 812404389 ze dne 30.09.2024, 812404912 ze dne 31.10.2024, 812405437 ze dne 30.11.2024, 812404455 ze dne 30.09.2024, 812404977 ze dne 31.10.2024, 812405502 ze dne 30.11.2024, 812402892 ze dne 30.06.2024, 815400039 ze dne 06.08.2024, 010000005 ze dne 11.02.2025, 010000008 ze dne 14.02.2025, 010000010 ze dne 25.02.2025, 980000024 ze dne 31.12.2024, 870000072 ze dne 31.12.2024, 870000072 ze dne 31.12.2024, 880400289 ze dne 31.12.2024, 299500001 ze dne 14.03.2025

#### **Stavy bankovních účtů**

- Stavy bankovních účtů ke dni 31.12.2024 ze dne 06.01.2025, podepsané starostou MČ

#### **Bankovní výpis**

- Hlavní činnost k účtu č.:
  - 19-2000781379/0800 č.: 104 ze dne 15.05.2024, 99 ze dne 01.04.2024, 182 ze dne 04.07.2024
  - 107-2000781379/0800 č.: 29 ze dne 26.06.2024, 25 ze dne 28.05.2024, 20 ze dne 18.04.2024, 14 ze dne 27.03.2024, měsíční výpis č. 12
  - 2000781379/0800 č.: 113 ze dne 20.07.2024, 177 ze dne 12.11.2024
  - 27-2000781379/0800 č.: 21 ze dne 31.01.2024, 103 ze dne 28.05.2024, 97 ze dne 17.05.2024, 15 ze dne 23.01.2024, 31 ze dne 14.02.2024, 34 ze dne 20.02.2024, 57 ze dne 20.03.2024, 69 ze dne 08.04.2024, 74 ze dne 15.04.2024, 78 ze dne 19.04.2024, 94 ze dne 14.05.2024, 104 ze dne 29.05.2024, 159 ze dne 12.08.2024,

175 ze dne 02.09.2024, 176 ze dne 03.09.2024, 177 ze dne 04.09.2024, 182 ze dne 11.09.2024, 191 ze dne 24.09.2024, 198 ze dne 03.10.2024, 207 ze dne 17.10.2024, 211 ze dne 23.10.2024, 214 ze dne 30.10.2024, 220 ze dne 06.11.2024, 224 ze dne 12.11.2024, 234 ze dne 25.11.2024, 241 ze dne 03.12.2024, 246 ze dne 10.12.2024, 251 ze dne 17.12.2024, 253 ze dne 19.12.2024

- 9525962/0800 č.: 8 ze dne 31.08.2024
- 26016-2000781379/0800 č.:4 ze dne 30.12.2024
- 46017-2000781379 č. 26 ze dne 19.12.2024
- 9275262/0800 – měsíční výpis č. 12
- 2000781379/0800 – měsíční výpis č. 12

- **Podnikatelská činnost k účtu č.:**

- 29022-2000781379/0800 č.: 48 ze dne 19.02.2024, 91 ze dne 04.04.2024, 154 ze dne 07.06.2024, 157 ze dne 10.06.2024, 322 ze dne 28.11.2024, 246 ze dne 10.09.2024, 275 ze dne 10.10.2024, 305 ze dne 11.11.2024, 246 ze dne 10.09.2024, 275 ze dne 10.10.2024, 280 ze dne 15.10.2024, 261 ze dne 25.09.2024, 305 ze dne 11.11.2024, 344 ze dne 20.12.2024, 321 ze dne 27.11.2024, 312 ze dne 18.11.2024
- 9021-2000781379/0800 č.: 282 ze dne 08.10.2024, 286 ze dne 12.10.2024, 309 ze dne 04.11.2024, 247 ze dne 03.09.2024, 306 ze dne 01.11.2024, 312 ze dne 07.11.2024, 204 ze dne 22.07.2024, 222 ze dne 09.08.2024

#### **Pokladní doklad**

- Hlavní činnost č.: 2024110240, 2024110226, 2024110074, 2024110005, 2024110033, 2024110010, 2024120146, 2024120210, 2024120228

#### **Poukaz výdajový**

- Výdajový poukaz č. 2024070508, 2024080050

#### **Evidence majetku**

- Výkaz „Přehled o pohybu dlouhodobého majetku“ za období 8/2024, 11/2024, 12/2024, karta majetku inventurní č.: MCP3N0018397, MCP3N0000809, MCP310050793, MCP300000293, MCP300000333, MCP3N0018400, MCP310055858, MCP3N0018461, MCP310024069, MCP310024068, MCP310000328, Protokol o vyřazení majetku č. 2024/02/O1, 2024/04/OI ze dne 19.11.2024, 25/2024 ze dne 19.11.2024, 26/2024 ze dne 19.11.2024, Předávací protokol PP/36/02/308/2024, kolaudační souhlas č.j. 331843/2024 ze dne 26.06.2024

#### **Inventurní soupis majetku a závazků**

- Hlavní činnost č.: 013, 018, 021, 022, 028, 031, 032, 036, 052, 061, 073, 081, 082, 112, 171, 192, 245, 315, 331, 335, 336, 337, 342, 403, 909, 924, 948, 966, 968, 974, 986, 236, 374  
Zjednodušený inventurní soupis k seskupení účtů: 401, 406, 407, 408, 419
- Podnikatelská činnost č.: 377, 378, 199, 321, 324, 349, 389, 948, 261, 241, 311, 194, 465, 459, 384, 132

#### **Ostatní písemnosti k inventarizaci**

- Nařízení tajemnice ÚMČ č. T/2024/9 k plánu inventur MČ za rok 2024 ze dne 24.10.2024, Směrnice Rady MČ č. RMČ/2022/7 k provedení inventarizace majetku a závazků Městské části Praha 3 účinná od 19.10.2022, usnesení RMČ č. 755 ze dne 25.09.2024 ke jmenování Ústřední inventarizační komise, Inventarizační identifikátory, Rekapitulace inventurních soupisů nemovitostí k 31.12.2024 ze dne 17.02.2025, Inventarizační zpráva za rok 2024 ze dne 17.02.2025

#### **Mzdová agenda**

- Jmenování ze dne 03.02.2020 a platový výměr ředitelky zřízené příspěvkové organizace Kultura Praha 3 a mzdový list za období 1-12/2024

#### **Odměňování členů zastupitelstva**

- Mzdové listy uvolněných členů zastupitelstva MČ za období 1-8/2024 s osobním č.: 60668, 60233, 60673, 31416, 60672, 60667, 60671, 60403, 60669, 60503, za období 1-12/2024 s osobním č. 60668, mzdové listy neuvolněných členů Zastupitelstva MČ za období 1-12/2024 s osobním č.: 60644, 60634, 60674, 60637, 60642, 60218, 60640, usnesení Zastupitelstva MČ č. 34 ze dne 21.02.2023 - Stanovení výše odměn za výkon funkce neuvolněného člena Zastupitelstva MČ

### **Dohody o pracovní činnosti**

- Dohody o pracovní činnosti uzavřené se zaměstnanci s osobním č.: 60806, 60228, 60783, mzdové listy za období 1-12/2024

### **Dohody o provedení práce**

- Dohody o provedené práce uzavřené se zaměstnanci s osobním č.: 60786, 17438, 60061, 60705, 60606, 60587, 60791, 282241, V2834, 60417, 60807, mzdové listy za období 1-12/2024

### **Pracovní smlouvy včetně platových výměrů**

- Pracovní smlouvy a platové výměry zaměstnanců MČ s osobním č.: 60775, 60765, 60766, 60774, 60776, 60747, 60780, 60779
- Jmenování a platové výměry zaměstnanců MČ s osobním č.: 60772, 60449, 60262, 60758, 60762

### **Smlouvy o dílo**

- č.: 2022/00920/OTSMI ze dne 07.07.2022, 2021/01591/OTSMI ze dne 17.12.2021, 2022/01290/OTSMI ze dne 20.10.2022, 2024/00784/OOŽP ze dne 10.06.2024, 2023/00653/OTSMI ze dne 10.05.2023, 2021/01069/OTSMI ze dne 08.07.2021, 2024/00459/OTSMI ze dne 05.04.2024, 2024/01192/OTSMI ze dne 04.11.2024, 2024/01254/OTSMI ze dne 16.12.2024, 2024/00821/OOŽP ze dne 26.06.2024 včetně dodatku č. 1 a 2, 2023/01162/OOŽP ze dne 18.10.2023 včetně dodatku č. 1 a 2, SZM/VHČ/2024/005 ze dne 29.07.2024

### **Smlouvy o převodu majetku (koupě, prodej, směna, převod)**

- Smlouva o koupi vybavení interiéru a jeho instalaci č. 2024/00587/OTSMI ze dne 23.04.2024
- Kupní smlouva o převodu jednotky č.: 2024/00778/OBNP-OBP ze dne 04.06.2024, 2024/00779/OBNP-OBP ze dne 04.06.2024, 2024/00838/OBNP-OBP ze dne 24.06.2024, 2022/01198/OMA-ONNM ze dne 22.03.2024, 2024/00537/OMA-ONNM ze dne 15.05.2024, 2024/00748/OMA-ONNM ze dne 24.06.2024, 2024/0079/OMA-ONNM ze dne 16.07.2024, 2024/00761/OBNP-OBP ze dne 29.05.2024, 2023/01365/OI ze dne 08.01.2024, 2024/00742/OI ze dne 12.06.2024, 2024/00885/OMA-ONNM ze dne 25.07.2024, 2024/01320/OI ze dne 30.12.2024, 2024/00587/OTSMI ze dne 23.04.2024

### **Darovací smlouvy**

- č.: 2024/01104/OE-OD ze dne 24.09.2024, 2024/01103/OE-OD ze dne 14.09.2024, 2023/00500/OMA - ONNM ze dne 15.03.2024

### **Smlouvy o výpůjčce**

- Smlouva o výpůjčce uměleckých děl č.j. 3200/2021/EVID ze dne 06.01.2021, Smlouva o dlouhodobé výpůjčce uměleckých děl č. 2023/01058/OVVK-OKPP, 2021/00072/OVVK-OKPP, dodatek č. 2 ke Smlouvě o dlouhodobé výpůjčce uměleckých děl č. 2020/0023/OK ze dne 23.01.2020, Smlouva o výpůjčce části pozemků 2024/00466/OMA-ONNM ze dne 15.03.2024, 2024/01018/OMA-ONNM ze dne 20.08.2024, 2024/00776/OMA-ONNM ze dne 08.07.2024, Smlouva o výpůjčce č. 2016/01350/OBNP-OBNP ze dne 15.12.2016

### **Smlouvy nájemní**

- Smlouva o nájmu prostor nesloužících k bydlení - na dobu neurčitou č.: 2021/01567/OVHČ-ONP ze dne 07.01.2024, 2023/00619/OVHČ-ONP ze dne 03.05.2023, 2021/01284/OVHČ-ONP ze dne 08.09.2021
- Smlouva o nájmu prostor nesloužících k bydlení č.: 2016/01349/OBNP-OBNO ze dne 15.12.2016, 2021/01284/OVHČ-ONP ze dne 08.09.2021, 2023/00454/OVHČ-ONP ze dne 31.03.2023, 2023/00619/OVHČ-ONP ze dne 03.05.2023, 2016/01369/OBNP-OBNP ze dne 15.12.2016
- Smlouva o nájmu parkovacího místa č.: 2024/00831/OBNP-ONP ze dne 19.06.2024, 2024/00812/OBNP-ONP ze dne 16.06.2024, 2024/00504/OBNP-ONP ze dne 22.04.2024
- Smlouva o nájmu garážového stání č.: 2022/00615/OVHČ-ONP ze dne 12.05.2022
- Smlouva o nájmu fotbalového stadionu č. 2022/0099/OMA-ONNM ze dne 01.02.2022 včetně dodatku č. 1 - 2

- Nájemní smlouva č.: 2015/00798/OMA ze dne 29.06.2015, 2017/00871/OMA-ONNM ze dne 09.10.2017, 2023/01244/OBNP-OBP ze dne 16.11.2023, 2022/01145/OB ze dne 13.09.2022, 2020/00855/OB ze dne 24.09.2020
- Smlouvu o nájmu pozemku pro instalaci a provoz dobíjecí stanice pro elektromobily č. 2023/00055/OMA-ONNM ze dne 31.01.2023

#### **Smlouvy o věcných břemenech**

- Smlouva o zřízení věcného břemene - služebnosti č.: 2023/01151/OMA-OEM ze dne 23.01.2024, 2024/00048/OMA-OEM ze dne 27.03.2024, 2023/01113/OMA-OEM ze dne 30.10.2023, 2023/01343/OMA-OEM ze dne 14.08.2024
- Smlouva o zatížení pozemků služebností č. 2024/00854/OMA-OEM ze dne 28.08.2024
- Prohlášení o zřízení služebnosti ze dne 16.04.2024

#### **Smlouvy a další materiály k přijatým účelovým dotacím**

- Veřejnoprávní smlouva o poskytnutí dotace č. DOT/82/03/003305/2024 ze dne 03.05.2024, Rozhodnutí o poskytnutí dotace č.: 05504/OPZP/24 ze dne 01.02.2024 z Operačního programu Životní prostředí 2021-2027 „OPŽP“ - Obnova uličních stromořadí Praha 3 - nová komunikační zeleň, CZ.31.9.0/0.0/0.0/24\_119/0010162 ze dne 18.04.2024 z Národního plánu obnovy, MF-17072/2021/5804-5 ze dne 20.07.2021 z Fondů Norska 2014-2021 v rámci programu LP - Program Lidská práva, MSMT-30592/2023-6 ze dne 26.04.2024 z Operačního programu Jan Amos Komenský - Akční plánování v území – MAP, v aktuálním znění, priority 2 – Vzdělávání, Smlouva č. 5220300074 o poskytnutí podpory ze státního fondu životního prostředí České republiky ze dne 21.12.2023

#### **Smlouvy a další materiály k poskytnutým účelovým dotacím**

- Veřejnoprávní smlouva o poskytnutí dotace z rozpočtu městské části č.: 2024/00278/OE-OD ze dne 29.07.2024, 2024/00315/OE-OD ze dne 27.06.2024, 2024/00311/OE-OD ze dne 27.06.2024, 2024/00288/OE-OD z 19.09.2024, 2024/00357/OE-OD z 19.09.2024

#### **Smlouvy ostatní**

- Rámcová dohoda o poskytování právních služeb – část: C ze dne 02.07.2024, A ze dne 19.07.2024, B ze dne 23.07.2024, Smlouva na servis a opravy podzemních kontejnerů na tříděný odpad č. 2024/00532/OOŽP ze dne 05.04.2024, Smlouva o poskytování poimplementační podpory systému PROXIO č. 2024/01312/OI ze dne 03.01.2025, Smlouva o smlouvě budoucí č. 2024/01297/OTSMI ze dne 17.12.2024, Dohoda o výměně hromadné akcie ze dne 02.02.2024, Smlouva o vzetí akcií z oběhu ze dne 02.02.2024, Zakladatelská listina č. NZ 946/2024, Dohoda o narovnání č. 2024/00562/OKÚ-OPKT ze dne 07.04.2024, Smlouva č. 2017/00909/OI o poskytování tiskových služeb ze dne 06.09.2027, Potvrzení o pronájmu tiskových zařízení ze dne 19.03.2025, Smlouva o zřízení předkupního práva ze dne 16.07.2024, Příkazní smlouva o správě nemovitostí č. 2016/01123/OKÚ-OS/001 ze dne 21.11.2016 včetně dodatku č. 1 - 11, Příkazní smlouvou o správě nemovitostí č. 2024/2024/01349/OKÚ-OPVZ ze dne 19.12.2024, Rámcová dohoda o na služby k zajištění zpeněžení a pronájmu nemovitého majetku MČ Praha 3 s využitím elektronické aukce č. 2023/01159/OBNP-ONP ze dne 08.11.2023, Smlouva o poskytování právních služeb č. 2024/00882/OKÚ-OPVZ ze dne 23.07.2024, Smlouva č. 2021/00351/OOŽP ze dne 23.02.2021 na plnění veřejné zakázky „Zajištění služby v rámci projektu Čistá trojka“, Smlouva č. 2021/01587/OOŽP ze dne 15.12.2021 na plnění veřejné zakázky „Zajištění odstraňování graffiti“, Smlouva č. 2024/12516/ČP/69812/2024/OBCH ze dne 18.08.2024 o kompletaci zásilek a jejich doručení

#### **Objednávky**

- Hlavní činnost č.: 2024/0743/OKÚ-OSÚ, 2024/1161/OKÚ-OKŘIS ze dne 08.10.2024, 2024/1302/OI-OSPIS ze dne 06.11.2024, 2024/1491/OI-OSPIS ze dne 16.12.2024, 2025/0035/OI-OSPIS ze dne 09.01.2025, 2024/1063/OKÚ-OPVZ ze dne 19.09.2024, 2024/0794/OTSMI-OIBNP 23.07.2024, 2024/0459/OOR ze dne 20.05.2024, 2024/0555/OOR ze dne 16.05.2024, 2024/1387/OKÚ-OSI ze dne 20.11.2024

- Podnikatelská činnost č.: 2023/1455/OVVK-OKAP ze dne 21.12.2023, 2024/0915/OBNP-OBP ze dne 19.08.2024, 2024/0916/OBNP-OBP ze dne 19.08.2024, 2024/0860/OVVK-OKAP ze dne 06.08.2024, 2024/1342/OVVK-OKAP ze dne 13.11.2024
- Podnikatelská činnost, správní firma SZM č.: 400411 ze dne 20.05.2024, 400447 ze dne 11.05.2024, 400068 ze dne 17.01.2024, 301368 ze dne 18.12.2023, 400140 ze dne 02.01.2024, 400139 ze dne 02.01.2024, 301291 ze dne 27.11.2024, 400238 ze dne 19.02.2024, 050400237 ze dne 19.02.2024, 050400511 ze dne 30.04.2024, 050301416 ze dne 21.12.2023, 012300124 ze dne 22.11.2023, 050301267 ze dne 22.11.2023

#### **Dokumentace k veřejným zakázkám**

- „Poskytování externích právních služeb pro ÚMČP3“ – nadlimitní veřejná zakázka na služby zadaná v otevřeném řízení
- „Mateřská škola Vackov, Praha 3 - vybavení mateřské školy“ – podlimitní veřejná zakázka na dodávky zadaná ve zjednodušeném podlimitním řízení
- „Servis a opravy podzemních kontejnerů na tříděný odpad“ – podlimitní veřejná zakázka na služby zadaná ve zjednodušeném podlimitním řízení
- „Posílení potenciálu parku Židovské pece“ – podlimitní veřejná zakázka na stavební práce zadaná v otevřeném řízení
- „Poimplementační podpora systému PROXIO na období 2024 až 2028“ – nadlimitní veřejná zakázka na služby
- „Rozšíření zázemí Pečovatelské služby PSP3 – rekonstrukce nebytových prostor Jana Želivského 18 a 22“ – veřejná zakázka malého rozsahu na stavební práce
- „Obnova dětského hřiště Lupáčova – II. vyhlášení“ – veřejná zakázka malého rozsahu na stavební práce
- „Úklidové služby pro Úřad městské části Praha 3“ – nadlimitní veřejná zakázka na služby zadaná v otevřeném řízení
- „Oprava vnitřního chodníku K Vrchole“ – veřejná zakázka malého rozsahu na stavební práce

#### **Vnitřní předpis a směrnice**

- Směrnice Rady MČ č.: RMČ/2021/7 k nakládání s majetkem ze dne 24.11.2021, RMČ/2022/08 ke stanovení výše hranic významnosti informací pro účtování o vybraných skutečnostech a časovém rozlišení ze dne 05.12.2022, Zásady poskytování náhrady mzdy a náhrady ušlého výdělku neuvolněným členům Zastupitelstva MČ ze dne 21.02.2023, Směrnice Rady MČ k účetním postupům vztahujícím se k nabývání, držení, oceňování, evidenci a pozbývání akcií a obchodních podílů ze dne 30.01.2015, Směrnice Rady MČ - odpisový plán ze dne 22.06.2015, RMČ/2022/4 o postupu při zadávání veřejných zakázek vydaná dne 01.06.2022 s účinností ode dne 01.06.2022, RMČ/2016/5 ke stanovení podpisových vzorů pro nakládání s veřejnými prostředky účinná ode dne 16.11.2016, RMČ/2022/1 o vztazích orgánů městské části k příspěvkovým organizacím zřízeným městskou částí Praha 3 účinná ode dne 04.12.2023, RMČ/2019/6 k realizaci procesů a oběhu účetních dokladů v rámci vedlejší hospodářské činnosti zajišťované na základě Příkazní smlouvy o správě nemovitostí a Příkazní smlouvy o obstarávání dodávek a služeb při správě nemovitostí společností Správa zbytkového majetku MČ Praha 3 a.s. účinná ode dne 01.01.2020, RMČ/2022/03 - Metodika vymáhání pohledávek účinná ode dne 01.06.2022, RMČ/2022/4 o postupu při zadávání veřejných zakázek ze dne 15.11.2023 účinná ode dne 15.11.2023, RMČ/2023/1 pro předpis, evidenci, vymáhání a odpis pohledávek - poplatků, pokut, přestupků a jiných správních deliktů účinná ode dne 01.06.2023, RMČ/2024/1 k provádění pokladních operací s penězi v hotovosti a ceninami, jejich dokumentaci a evidenci v pokladnách a na odborech účinná ode dne 20.03.2024, RMČ/2024/2 k oběhu účetních dokladů účinná ode dne 20.03.2024, RMČ/2022/8 ke stanovení výše hranic významnosti a časovému rozlišení účinná ode dne 5.12.2022, RMČ/2020/5 k metodice nákupu a prodeje zboží v Informačním centru Praha 3 účinná ode dne 26.02.2020
- Nařízení tajemníka Úřadu městské části č.: Dodatek č. 12 ze dne 02.01.2024 k Nařízení tajemníka ÚMČ č. T/2013/8 ze dne 19.04.2013 k paušálním náhradám

jízdních výdajů zaměstnanců zařazených do úřadu městské části při pracovních cestách a ke stanovení výše stravného při pracovních cestách, T/2024/03 ke způsobu vystavování, evidence a zveřejňování objednávek ze dne 20.03.2024, T/2024/6 - Spisový řád účinné ode dne 01.05.2024, T/2024/5 - Ke stanovení způsobu uzavírání, evidence a zveřejňování smluv účinné ode dne 15.04.2024

- Soubor pravidel prodeje jednotek v domech ve vlastnictví hl. m. Prahy svěřených Městské části Praha 3 schválených Radou MČ č. 451 ze dne 18.3.2014, včetně změn schválených na základě usnesení Rady MČ č.: 104 ze dne 17.12.2019, 151 ze dne 25.05.2020 a 269 ze dne 27.04.2021
- Pravidla pronajímání parkovacích míst MČ Praha 3 ze dne 01.11.2023 schválená usnesením Rady MČ č. 719 ze dne 01.11.2023
- Metodika investic do předmětu nájmu a provádění běžné údržby a oprav nebytových prostor ve svěřené správě Městské části Praha 3 schválená usnesením Rady MČ č. 805 ze dne 16.10.2024
- Kontrolní řád účinný od 10.01.2024

#### **Informace o přijatých opatřeních (zák. č. 420/2004 Sb., č. 320/2001 Sb., apod.)**

- Opatření potřebná k nápravě zjištěných chyb a nedostatků uvedených ve zprávě o výsledku přezkoumání hospodaření MČ za rok 2023 ze dne 24.06.2024, Opatření potřebná k nápravě zjištěných chyb a nedostatků uvedených v zápisu z 1. dílčího přezkoumání hospodaření městské části Praha 3 za rok 2024 ze dne 23.10.2024, Opatření potřebná k nápravě zjištěných chyb a nedostatků uvedených v zápisu z 2. dílčího přezkoumání hospodaření městské části Praha 3 za rok 2024 ze dne 26.02.2025

#### **Zprávy o plnění přijatých opatření (zák. č. 420/2004 Sb., č. 320/2001 Sb., apod.)**

- Plnění úkolů přijatých k odstranění zjištěných nedostatků uvedených ve Zprávě o výsledku přezkoumání hospodaření městské části Praha 3 za rok 2023 ze dne 10.03.2025

#### **Vyjádření k předmětům přezkoumání hospodaření městské části**

- Vyjádření k přezkoumávanému období 01-08/2024 ze dne 16.09.2024, 01-12/2024 ze dne 17.03.2025

#### **Zápisy z jednání zastupitelstva včetně usnesení**

- č.: 67 ze dne 13.06.2023, 141 ze dne 23.04.2024, 140 ze dne 23.04.2024, 400 ze dne 21.06.2022, č. 168 ze dne 18.06.2024, 134 ze dne 23.04.2024, 172 ze dne 18.06.2024, 33 ze dne 21.02.2023, 35 ze dne 21.02.2023, 34 ze dne 21.02.2023, 141 ze dne 23.04.2024, 45 ze dne 21.03.2024, 35 ze dne 21.02.2023, 154 ze dne 18.06.2024, 7 ze dne 29.11.2022, 112 ze dne 12.12.2024, 124 ze dne 20.02.2024, 123 ze dne 20.02.2024, 106 ze dne 12.12.2023, 150 ze dne 18.06.2024, 70 ze dne 13.06.2023, 72 ze dne 13.06.2023, 117 ze dne 12.12.2023, 150 ze dne 18.06.2024, 154 ze dne 18.06.2024, 123 ze dne 20.02.2024, 166 ze dne 18.06.2024, 141 ze dne 23.04.2024

#### **Zápisy z jednání rady včetně usnesení**

- č.: 69 ze dne 31.01.2024, 862 ze dne 13.12.2023, 739 ze dne 18.09.2024, 862 ze dne 13.12.2023, 854 ze dne 06.11.2024, 853 ze dne 06.11.2024, 1022 ze dne 09.12.2024, 490 ze dne 26.06.2024, 638 ze dne 14.08.2024, 807 ze dne 04.12.2023, 417 ze dne 10.06.2024, 719 ze dne 01.11.2023, 779 ze dne 15.11.2023, 6 ze dne 10.01.2024, 7 ze dne 10.01.2024, 59 ze dne 31.01.2024, 63 ze dne 31.01.2024, 337 ze dne 15.05.2024, 405 ze dne 10.06.2024, 417 ze dne 10.06.2024, 435 ze dne 10.06.2024, 615 ze dne 14.08.2024, 106 ze dne 28.02.2024, 621 ze dne 20.09.2023, 874 ze dne 13.12.2024, 623 ze dne 20.09.2023, 120 ze dne 28.02.2024, 246 ze dne 15.04.2024, 22 ze dne 10.01.2024, 841 ze dne 23.10.2024, 1058 ze dne 18.12.2024, 558 ze dne 17.07.2024, 503 ze dne 26.06.2024, 341 ze dne 15.05.2024, 202 ze dne 05.04.2023, 238 ze dne 19.04.2023, 86 ze dne 12.02.2024, 512 ze dne 26.06.2024, 181 ze dne 13.03.2024, 250 ze dne 15.04.2024, 965 ze dne 04.12.2024, 913 ze dne 09.12.2024, 805 ze dne 16.10.2024, 168 ze dne 26.02.2025, 175 ze dne 18.03.2024, 314 ze dne 06.05.2024, 476 ze dne 10.06.2024, 488 ze dne 20.6.2024, 519 ze dne 26.06.2024, 41 ze dne 24.01.2024, 183 ze dne 21.03.2024, 686 ze dne 18.10.2023, 125 ze dne 28.02.2024, 70 ze dne 31.01.2024, 278 ze dne 24.04.2024, 723 ze dne

18.09.2024, 978 ze dne 04.12.2024, 827 ze dne 23.10.2024, 234 ze dne 10.04.2024, 308 ze dne 06.05.2024, 486 ze dne 20.06.2024, 741 ze dne 25.09.2024, 792 ze dne 09.10.2024, 396 ze dne 01.06.2022, 530 ze dne 26.06.2024, 987 ze dne 09.12.2024, 2 ze dne 08.01.2025, 831 ze dne 23.10.2024, 957 ze dne 27.11.2024,

- Usnesení Rady MČ v působnosti jediného akcionáře Správa majetkového portfolia Praha 3 a.s. č. 8 ze dne 09.09.2024

#### **Peněžní fondy územního celku – pravidla tvorby a použití**

- Zásady Sociálního fondu schválené usnesením Zastupitelstva MČ č. 205 ze dne 27.10.2020
- Zásady poskytování dotací z Dotačního fondu pro rok 2024 schválené usnesením Zastupitelstva MČ č. 70 ze dne 13.06.2023
- Úprava Zásad Privatizačního fondu schválená usnesením Zastupitelstva MČ č. 347 ze dne 19.12.2017
- Zaměstnanecký fond MČ: Směrnice Rady MČ č. RMČ/2023/2 ze dne 04.12.2023 k poskytování benefitů zaměstnancům MČ na rok 2024

#### **Zveřejněné záměry o nakládání s majetkem**

- Záměr prodeje nebytových jednotek zveřejněný od 07.02.2024 do 07.03.2024, Záměr prodeje pozemku parc. č. 2639/153 k.ú. Žižkov zveřejněný od 05.05.2022 do 23.05.2022, Záměr prodeje bytových jednotek Blahoslavova č.j. UMCP3 017030/2024 zveřejněný od 12.01.2024 do 26.01.2024, Záměr výpůjčky pozemku (Žižkovská komunitní zahrádka, a.s.) zveřejněný od 22.05.2024 do 04.06.2024, Záměr výpůjčky pozemku (MŠ Milíčův dům) zveřejněný od 10.05.2024 do 27.05.2024, Záměr zřízení předkupního práva č. UMCP3 251584/2024 zveřejněný od 17.06.2024 do 03.06.2024, Záměr o pronájmu garáží č. UMCP3 071781/2023 zveřejněný od 01.03.2023 do 17.03.2023

#### **Potvrzení správnosti předkládané žádosti - souhlas MHMP s návrhem na povolení vkladu do katastru nemovitostí**

- č.: 1574298/2024 ze dne 07.08.2024 ke Smlouvě o zřízení předkupního práva č. 2023/00790/OMA-ONNM, č. 231924/2024 ze dne 07.02.2024 ke Smlouvě o zřízení věcného břemene č. 2023/01151/OMA-OEM, 821070/2024 ze dne 07.05.2024 ke Smlouvě o zřízení věcného břemene č. 2024/00048/OMA-OEM, 2469304/2023 ze dne 29.11.2023 ke Smlouvě o zřízení věcného břemene č. 2023/01113/OMA-OEM, 597923/2024 ze dne 07.05.2024 k Prohlášení o zřízení služebnosti ze dne 16.04.2024, 1195163/2024 ze dne 19.07.2024 ke Kupní smlouvě o převodu jednotky č. 2024/00761/OBPN-OBP, 1189173/2024 ze dne 19.07.2024 ke Kupní smlouvě o převodu jednotky č. 2024/00778/OBPN-OBP, 1182109/2024 ze dne 19.07.2024 ke Kupní smlouvě o převodu jednotky č. 2024/00779/OBPN-OBP, 1497232/2024 ze dne 05.08.2024 ke Kupní smlouvě o převodu jednotky č. 2024/00838/OBPN-OBP, 1820689/2024 ze dne 30.09.2024 ke Smlouvě o zřízení věcných břemen č. 2023/01343/OMA-OEM, 1820490/2024 ze dne 30.09.2024 ke Smlouvě o zatížení pozemků služebností č. 2024/00854/OMA-OEM

#### **Návrh na vklad do katastru nemovitostí**

- sp. zn. č.: V-48503/2024 ze dne 21.08.2024, V-12380/2024 ze dne 01.03.2024, V-29553/2024 ze dne 23.05.2024, V-2779/2024 ze dne 17.01.2024, V-28384/2024 ze dne 17.05.2024, V-42582/2024 ze dne 23.07.2024, V-49282/2024 ze dne 26.08.2024, V-49287/2024 ze dne 26.08.2024, V-49276/2024 ze dne 26.08.2024, V-62568/2024 ze dne 25.10.2024, V-68636/2024 ze dne 19.11.2024, V-23655/2024 ze dne 24.04.2024, V-376340/2024 ze dne 27.06.2023, V-35089/2024 ze dne 17.06.2024, V-42582/2024 ze dne 23.07.2024, V-48501/2024 ze dne 21.08.2024

#### **Znalecký posudek**

- č.: 1585-114/2023 ze dne 14.05.2023, 1607-136/2023 ze dne 12.06.2023, 1635-164/2023 ze dne 17.07.2023, 1307-84/2022 ze dne 25.04.2022, 030889/2024 ze dne 14.04.2024, 030890/2024 ze dne 14.04.2024, 1608-137/2023 ze dne 12.06.2024, 1796-47/2024 ze dne 19.02.2024, 1491-20/2023 ze dne 26.01.2023

#### **Písemnosti související s pronájmy**

- Úprava nájemného pro rok 2024 - dopis ze dne: 17.01.2024 pro společnost Tanec Praha z.ú., 19.01.2024 pro společnost ŠEBER s.r.o.

- Výpočtový list pro výpočet nájemného z nebytových prostor a úhrady za plnění poskytovaná s jejich užíváním pro nájemce: V.B. platný od 01.04.2023, M.V. platný od 01.05.2023, 01.11.2023, Hlavní město Praha platný od 01.06.2022
- Oznámení - sdělení Exekutorského úřadu č. 098 EX 00665/24-026 ze dne 02.01.2025 - vyklizení bytové jednotky č. 2657/44, Praha 3 - Žižkov

#### **Výpočet daňové povinnosti k dani z příjmu právnických osob**

- Podklady pro výpočet daňové povinnosti k dani z příjmu právnických osob za rok 2024, dopis na MHMP o předpokládané výši daně za rok 2024 ze dne 05.02.2025

#### **Přiznání k dani z přidané hodnoty**

- Dodatečné přiznání k dani z přidané hodnoty za měsíc 12/2024 ze dne 20.02.2025

#### **Listiny o založení právnických osob**

- Zakladatelská listina o založení společnosti s ručením omezeným Čistá trojka s.r.o. ze dne 10.07.2024

#### **Zřizovací listina organizačních složek a příspěvkových organizací, odpisový plán**

- Zřizovací listina příspěvkové organizace Kultura Praha 3 ze dne 01.01.2016 včetně dodatku č. 1 - 10

#### **Výkaz zisku a ztráty zřízených příspěvkových organizací**

- zřízené příspěvkové organizace Kultura Praha 3, 6/2024, 12/2024

#### **Rozvaha zřízených příspěvkových organizací**

- zřízené příspěvkové organizace Kultura Praha 3, 6/2024, 12/2024

#### **Plán kontrol**

- Plán kontrol odboru kontroly na rok 2024, Plán činnosti interního auditu na rok 2024

#### **Výsledky kontrol zřízených organizací**

- Protokol o výsledku následné veřejnosprávní kontroly v příspěvkové organizaci: Základní škola, Praha 3, Jeseniova 96/2400, ze dne 27.05.2024, Základní škola, Praha 3, náměstí Jiřího z Poděbrad 7,8/1685 ze dne 25.07.2024, Kultura Praha 3 ze dne 12.02.2024

#### **Písemnosti příspěvkové organizace Kultura Praha 3**

- Návrh rozpočtu na rok 2024 zveřejněný na webových stránkách MČ od 15.1.2024
- Schválený rozpočet na rok 2024 schválený usnesením RMČ č. 59 dne 31.01.2024, zveřejněný na stránkách MČ od 29.02.2024
- Návrh střednědobého výhledu rozpočtu zveřejněný na webových stránkách MČ od 15.01.2024 na období 2025-2029.
- Střednědobý výhled rozpočtu schválený usnesením RMČ dne 31.01.2024 usnesením č. 63 zveřejněný na webových stránkách MČ od 29.02.2024
- Odpisový plán na rok 2024 schválený usnesením RMČ č. 779 ze dne 15.11.2023
- Směrnice: Zajištění provedení zákona č. 320/2001 Sb. o finanční kontrole ve veřejné správě účinná od 01.01.2024, Organizační řád účinný od 01.04.2024.
- Inventurní soupis k účtu: 013, 018, 019, 051, 031, 032, 021, 022, 028, 042, 132, 311, 314, 381,406, 408, 411, 412, 413, 416, 388, 377, 241, 243, 261, 455, 321, 324, 331, 336, 337, 342, 374, 389, 378, 901, 902
- Účetní doklad č.: 80000100 ze dne 31.10.2024, 800000112 ze dne 30.12.2024
- Bankovní výpis č. 12 ze dne 31.12.2024 k účtu č. 51-613610207/0100, č. 12 ze dne 31.12.2024 k účtu 51-605370207/0100

**ÚČETNÍ ZÁVĚRKA**  
**ČISTÁ TROJKA s.r.o.**



**II. ODDÍL – daň z příjmů právnických osob (dále jen „daň“)**

Řádek	Název položky	Vyplní v celých Kč	
		poplatník	finanční úřad
10 <sup>a</sup> )	Výsledek hospodaření (zisk +, ztráta - <sup>3</sup> ) nebo rozdíl mezi příjmy a výdaji <sup>3</sup> ) ke dni <input type="text" value="31.12.2024"/>	-258 183	
20 <sup>a</sup> )	Částky neoprávněně zkracující příjmy (§ 23 odst. 3 písm. a) bod 1 zákona) a hodnota nepeněžních příjmů (§ 23 odst. 6 zákona), pokud nejsou zahrnuty ve výsledku hospodaření nebo v rozdílu mezi příjmy a výdaji na ř. 10		
30 <sup>a</sup> )	Částky, o které se podle § 23 odst. 3 písm. a) zákona, s výjimkou § 23 odst. 3 písm. a) bodů 1 a 2 zákona, zvyšuje výsledek hospodaření nebo rozdíl mezi příjmy a výdaji na ř. 10		
40	Výdaje (náklady) neuznávané za výdaje (náklady) vynaložené k dosažení, zajištění a udržení příjmů (§ 25 nebo 24 zákona), pokud jsou zahrnuty ve výsledku hospodaření nebo v rozdílu mezi příjmy a výdaji na ř. 10		
50	Rozdíl, o který odpisy hmotného a nehmotného majetku uplatněné v účetnictví převyšují odpisy tohoto majetku stanovené podle § 26 až 33 zákona		
61 <sup>a</sup> )	Úprava základu daně podle § 23 odst. 8 zákona v případě zrušení poplatníka s likvidací		
62 <sup>a</sup> )			
63	Částky, o které se podle § 23e, § 23g, § 23h a § 38fa zákona zvyšuje výsledek hospodaření nebo rozdíl mezi příjmy a výdaji (ř. 10)		
65	Částka kursových rozdílů, o kterou se podle § 23i zákona zvyšuje výsledek hospodaření (ř. 10)		
70	Mezisoučet (ř. 20 + 30 + 40 + 50 + 61 + 62 + 63 + 65)		
100	Příjmy, které nejsou předmětem daně podle § 18 odst. 2 zákona a podle § 38fa zákona, pokud jsou zahrnuty ve výsledku hospodaření nebo v rozdílu mezi příjmy a výdaji (ř. 10)		
101	Příjmy, jež u veřejně prospěšných poplatníků nejsou předmětem daně podle § 18a odst. 1 zákona, pokud jsou zahrnuty ve výsledku hospodaření nebo v rozdílu mezi příjmy a výdaji (ř. 10)		
109 <sup>a</sup> )	Příjmy osvobozené od daně podle § 19b zákona, pokud jsou zahrnuty ve výsledku hospodaření nebo v rozdílu mezi příjmy a výdaji (ř. 10)		
110 <sup>a</sup> )	Příjmy osvobozené od daně podle § 19 zákona, pokud jsou zahrnuty ve výsledku hospodaření nebo v rozdílu mezi příjmy a výdaji (ř. 10)		
111 <sup>a</sup> )	Částky, o které se podle § 23 odst. 3 písm. b) zákona snižuje výsledek hospodaření nebo rozdíl mezi příjmy a výdaji (ř. 10)		
112 <sup>a</sup> )	Částky, o které lze podle § 23 odst. 3 písm. c) zákona snížit výsledek hospodaření nebo rozdíl mezi příjmy a výdaji (ř. 10)		
120	Příjmy nezahrnované do základu daně podle § 23 odst. 4 písm. a) zákona		
130	Příjmy nezahrnované do základu daně podle § 23 odst. 4 písm. b) zákona		
140 <sup>a</sup> )	Příjmy a částky podle § 23 odst. 4 zákona, s výjimkou příjmů podle § 23 odst. 4 písm. a) a b) zákona, nezahrnované do základu daně		
150	Rozdíl, o který odpisy hmotného a nehmotného majetku stanovené podle § 26 až 33 zákona převyšují odpisy tohoto majetku uplatněné v účetnictví		
160 <sup>a</sup> )	Souhrn jednotlivých rozdílů, o které částky výdajů (nákladů) vynaložených na dosažení, zajištění a udržení příjmů převyšují náklady uplatněné v účetnictví		
161 <sup>a</sup> )	Úprava základu daně podle § 23 odst. 8 zákona v případě zrušení poplatníka s likvidací		
162 <sup>a</sup> )			
163	Částky, o které se podle § 23e, § 23g a § 38fa zákona snižuje výsledek hospodaření nebo rozdíl mezi příjmy a výdaji (ř. 10)		
165	Částka kursových rozdílů, o kterou se podle § 23i zákona snižuje výsledek hospodaření (ř. 10)		
170	Mezisoučet (ř. 100 + 101 + 109 + 110 + 111 + 112 + 120 + 130 + 140 + 150 + 160 + 161 + 162 + 163 + 165)		

Identifikační číslo

2 1 9 2 7 9 0 1

Daňové identifikační číslo

C Z 2 1 9 2 7 9 0 1

**A. Rozdělení výdajů (nákladů), které se neuznávají za výdaje (náklady) vynaložené na dosažení, zajištění a udržení příjmů, uvedených na řádku 40 podle účtových skupin účtové třídy – náklady**

Řádek	Název účtové skupiny (včetně číselného označení)	Vyplní v celých Kč	
		poplatník	finanční úřad
1			
2			
3			
4			
5			
6			
7			
8			
9			
10			
11			
12			
13	Celkem		

**B. Odpisy hmotného a nehmotného majetku****a) Daňové odpisy hmotného a nehmotného majetku uplatněné jako výdaj (náklad) na dosažení, zajištění a udržení zdanitelných příjmů podle § 24 odst. 2 písm. a) zákona**

Řádek	Název položky	Vyplní v celých Kč	
		poplatník	finanční úřad
1	Odpisy hmotného a nehmotného majetku zařazeného do odpisové skupiny 1		
2	(neobsazeno)	X	X
3	Odpisy hmotného a nehmotného majetku zařazeného do odpisové skupiny 2		
4	Odpisy hmotného a nehmotného majetku zařazeného do odpisové skupiny 3		
5	Odpisy hmotného majetku zařazeného do odpisové skupiny 4		
6	Odpisy hmotného majetku zařazeného do odpisové skupiny 5		
7	Odpisy hmotného majetku zařazeného do odpisové skupiny 6		
8	Odpisy hmotného majetku podle § 30 odst. 4 zákona, ve znění účinném do 31. prosince 2007		
9	Odpisy hmotného majetku podle § 30 odst. 4 až 6 a § 30b zákona		
10	Odpisy nehmotného majetku podle § 32a zákona, ve znění účinném do 31. prosince 2020		
11	Daňové odpisy hmotného a nehmotného majetku celkem		

**b) Účetní odpisy hmotného a nehmotného majetku uplatněné jako výdaj (náklad) na dosažení, zajištění a udržení zdanitelných příjmů podle § 24 odst. 2 písm. v) zákona**

12	Účetní odpisy, s výjimkou uvedenou v § 25 odst. 1 písm. zg) zákona, u hmotného majetku, který není vymezen pro účely zákona jako hmotný majetek, a nehmotného majetku, který se neodpisuje podle tohoto zákona, uplatněné podle § 24 odst. 2 písm. v) zákona jako výdaj (náklad) k dosažení, zajištění a udržení zdanitelných příjmů. Pro nehmotný majetek zaevidovaný do majetku poplatníka do 31. prosince 2000 se použije zákon ve znění platném do uvedeného data, a to až do doby jeho vyřazení z majetku poplatníka		
----	---	--	--

**C. Odpis pohledávek zahrnovaný do výdajů (nákladů) k dosažení, zajištění a udržení příjmů a zákonné rezervy a zákonné opravné položky vytvářené podle zákona č. 593/1992 Sb., o rezervách pro zjištění základu daně z příjmů, ve znění pozdějších předpisů (dále jen „zákon o rezervách“)**

a) Odpis neuhrazených pohledávek zahrnovaný do daňových výdajů (nákladů) a zákonné opravné položky k pohledávkám, mimo opravných položek podle § 5 a 5a zákona o rezervách – vyplňují všichni poplatníci

Řádek	Název položky	Vyplní v celých Kč	
		poplatník	finanční úřad
1	(neobsazeno)	X	X
2	(neobsazeno)	X	X
3	Opravné položky k pohledávkám za dlužníky v insolvenčním řízení vytvořené podle § 8 zákona o rezervách v daném období, za které se podává daňové přiznání		
4	Stav zákonných opravných položek k pohledávkám za dlužníky v insolvenčním řízení (§ 8 zákona o rezervách) ke konci období, za které se podává daňové přiznání		
5	Stav nepromlčených pohledávek splatných po 31. prosinci 1994, k nimž lze tvořit zákonné opravné položky (§ 8a zákona o rezervách) ke konci období, za které se podává daňové přiznání		
6	Opravné položky k nepromlčeným pohledávkám vytvořené podle § 8a zákona o rezervách v daném období, za které se podává daňové přiznání		
7	Stav zákonných opravných položek k nepromlčeným pohledávkám splatným po 31. prosinci 1994 (§ 8a zákona o rezervách) ke konci období, za které se podává daňové přiznání		
8	Opravné položky k pohledávkám z titulu ručení za celní dluh vytvořené podle § 8b zákona o rezervách v daném období, za které se podává daňové přiznání		
9	Stav zákonných opravných položek k pohledávkám z titulu ručení za celní dluh (§ 8b zákona o rezervách) ke konci období, za které se podává daňové přiznání		
10	Opravné položky k nepromlčeným pohledávkám, vytvořené podle § 8c zákona o rezervách v daném období, za které se podává daňové přiznání		
11	Stav zákonných opravných položek k nepromlčeným pohledávkám vytvořených podle § 8c zákona o rezervách ke konci období, za které se podává daňové přiznání		
12	Úhm hodnot pohledávek nebo pořizovacích cen pohledávek nabytých postoupením, uplatněných v daném zdaňovacím období, za které se podává daňové přiznání jako výdaj (náklad) na dosažení, zajištění a udržení příjmů podle § 24 odst. 2 písm. y) zákona		

b) Bankovní rezervy a opravné položky podle § 5 zákona o rezervách – vyplňují pouze banky

13	Průměrný stav rozvahové hodnoty nepromlčených pohledávek z úvěrů podle § 5 odst. 2 písm. a) zákona o rezervách		
14 <sup>a)</sup>	Opravné položky k nepromlčeným pohledávkám z úvěrů, vytvořené podle § 5 odst. 2 písm. a) zákona o rezervách za dané zdaňovací období		
15	Stav zákonných opravných položek k nepromlčeným pohledávkám z úvěrů (§ 5 odst. 2 písm. a) zákona o rezervách) ke konci zdaňovacího období		
16	Průměrný stav poskytnutých bankovních záruk za úvěry podle § 5 odst. 2 písm. b) zákona o rezervách		
17 <sup>a)</sup>	Rezervy na poskytnuté bankovní záruky za úvěry, vytvořené podle § 5 odst. 2 písm. b) zákona o rezervách za dané zdaňovací období		
18	Stav zákonných rezerv na poskytnuté bankovní záruky za úvěry (§ 5 odst. 2 písm. b) zákona o rezervách) ke konci zdaňovacího období		

c) Opravné položky podle § 5a zákona o rezervách – vyplňují pouze spořitelni a úvěrní družstva a ostatní finanční instituce

19	Průměrný stav rozvahové hodnoty nepromlčených pohledávek z úvěrů poskytnutých fyzickým osobám na základě smlouvy o úvěru, bez příslušenství, v ocenění nesníženém o opravné položky již vytvořené (§ 5a odst. 3 zákona o rezervách)		
20	Výše základního kapitálu k poslednímu dni zdaňovacího období (§ 5a odst. 4 zákona o rezervách)		
21 <sup>a)</sup>	Opravné položky k nepromlčeným pohledávkám z úvěrů poskytnutých fyzickým osobám na základě smlouvy o úvěru, vytvořené podle § 5a odst. 4 zákona o rezervách za dané zdaňovací období		
22	Stav zákonných opravných položek k nepromlčeným pohledávkám z úvěrů poskytnutých fyzickým osobám na základě smlouvy o úvěru (§ 5a odst. 4 zákona o rezervách) ke konci zdaňovacího období		

d) Rezervy v pojišťovnictví – vyplňují pouze pojišťovny

23	Rozdíl mezi výší upravených rezerv v pojišťovnictví na konci období, za které se podává daňové přiznání a výší upravených rezerv v pojišťovnictví na začátku období, za které se podává daňové přiznání (§ 6 zákona o rezervách)		
24	Stav upravených rezerv v pojišťovnictví (§ 6 zákona o rezervách) ke konci období, za které se podává daňové přiznání		

e) **Rezerva na opravy hmotného majetku – vyplňují všichni poplatníci**

25	Rezerva na opravy hmotného majetku vytvořená podle § 7 zákona o rezervách v daném zdaňovacím období		
26	Stav rezerv na opravy hmotného majetku (§ 7 zákona o rezervách) ke konci zdaňovacího období		

f) **Ostatní zákonné rezervy – vyplňují pouze poplatníci oprávnění k jejich tvorbě a použití**

27	Rezerva na pěstební činnost vytvořená podle § 9 zákona o rezervách v daném období, za které se podává daňové přiznání		
28	Stav rezervy na pěstební činnost (§ 9 zákona o rezervách) ke konci období, za které se podává daňové přiznání		
29 <sup>a)</sup>	Ostatní rezervy vytvořené podle § 10 zákona o rezervách v daném zdaňovacím období		

g) **Rezerva na nakládání s elektroodpadem ze solárních panelů – vyplňují pouze poplatníci oprávnění k její tvorbě a použití**

30	Rezerva na nakládání s elektroodpadem ze solárních panelů vytvořená podle § 11a až 11c zákona o rezervách v daném období, za které se podává daňové přiznání		
31	Stav rezervy na nakládání s elektroodpadem ze solárních panelů (§ 11a až 11c zákona o rezervách) ke konci období, za které se podává daňové přiznání		

D. (neobsazeno)

E. **Odečet daňové ztráty od základu daně podle § 34 odst. 1 až 3 zákona<sup>5)</sup>** (vyplní se v celých Kč)

Řádek	Zdaňovací období nebo období, za které se podává daňové přiznání, za které byla daňová ztráta pravomocně stanovena od – do	Celková výše daňové ztráty pravomocně stanovené za období uvedené ve sl. 1	Část daňové ztráty ze sl. 2			Identifikační číslo obchodní korporace, od které je daňová ztráta dle § 23a a § 23c zákona převzata
			jíž odečtená	odečtená v daném zdaňovacím období	kterou lze odečíst	
0	1	2	3	4	5	6
1						
2						
3						
4						
5						
6						
7						
8						
	Celkem					

F. **Odpočty podle § 34 odst. 4 zákona**

a) (neobsazeno)

b) **Uplatňování odpočtu na podporu výzkumu a vývoje od základu daně podle § 34 odst. 4 a § 34a až § 34e zákona** (vyplní se v celých Kč)

Řádek	Zdaňovací období nebo období, za které je podáváno daňové přiznání, v němž vznikl nárok na odpočet podle § 34 odst. 4 a § 34a až § 34e zákona od – do	Celková výše nároku na odpočet na podporu výzkumu a vývoje vzniklá v období uvedeném ve sl. 1	Část nároku na odpočet ze sl. 2		
			odečtená v předcházejících obdobích	odečtená v daném období	kterou lze odečíst v následujících obdobích
0	1	2	3	4	5
1					
2					
3					
4					
5	Celkem				

c) **Uplatňování odpočtu na podporu odborného vzdělávání od základu daně podle § 34 odst. 4 a § 34f až § 34h zákona** (vyplní se v celých Kč)

Řádek	Zdaňovací období nebo období, za které je podáváno daňové přiznání, v němž vznikl nárok na odpočet podle § 34 odst. 4 a § 34f až § 34h zákona od – do	Celková výše nároku na odpočet na podporu odborného vzdělávání vzniklá v období uvedeném ve sl. 1	Část nároku na odpočet ze sl. 2		
			odečtená v předcházejících obdobích	odečtená v daném období	kterou lze odečíst v následujících obdobích
0	1	2	3	4	5
1					
2					
3					
4					
5	Celkem				

**G. Celková hodnota bezúplatných plnění, kterou lze podle § 20 odst. 8 zákona uplatnit jako odečet od základu daně sníženého podle § 34 zákona<sup>5)</sup>**

Řádek	Název položky	Vyplní v celých Kč	
		poplatník	finanční úřad
1	Celková hodnota bezúplatných plnění poskytnutých na účely vymezené v § 20 odst. 8 zákona pro odečet ze základu daně sníženého podle § 34 zákona		
2	(neobsazeno)	X	X

**H. Rozčlenění celkového nároku na slevy na dani (§ 35 odst. 1 a 4 a § 35a nebo § 35b zákona), který lze uplatnit na ř. 300<sup>6)</sup>**

Řádek	Název položky	Vyplní v celých Kč	
		poplatník	finanční úřad
1	Sleva podle § 35 odst. 1 písm. a) zákona		
2	Sleva podle § 35 odst. 1 písm. b) zákona		
3	Sleva podle § 35 odst. 4 zákona		
4	Úhrn slev podle § 35 zákona (ř. 1 + 2 + 3)		
5 <sup>9)</sup>	Sleva podle § 35a <sup>1)</sup> nebo 35b <sup>1)</sup> zákona		

**I. Zápočet daně zaplacené v zahraničí<sup>5)</sup>**

Počet samostatných příloh

Řádek	Název položky	Vyplní v celých Kč	
		poplatník	finanční úřad
1 <sup>8)</sup>	Úhrn daní zaplacených v zahraničí, o které lze snížit daňovou povinnost metodou úplného zápočtu		
2 <sup>9)</sup>	Úhrn daní zaplacených v zahraničí, u nichž lze uplatnit metodu prostého zápočtu (úhrn částek z ř. 3 samostatných příloh k tabulce I)		
3 <sup>9)</sup>	Úhrn částek daní zaplacených v zahraničí, o které lze snížit daňovou povinnost metodou prostého zápočtu (úhrn částek z ř. 7 samostatných příloh k tabulce I)		
4	Výše daní zaplacených v zahraničí, kterou lze započíst metodou úplného a prostého zápočtu (součet částek z ř. 1 a 3)		
5	Výše daní zaplacených v zahraničí, kterou nelze započíst (kladný rozdíl mezi částkami na ř. 2 a 3, zvýšený o kladný rozdíl mezi částkami na ř. 4 a na ř. 320 II. oddílu)		

**J. Rozdělení některých položek v případě komanditní společnosti<sup>4)</sup> (vyplní se v celých Kč)**

Řádek	Název položky a číslo řádku II. oddílu, případně číslo řádku vyznačené tabulky přílohy č. 1 II. oddílu, s nimiž souvisí částka ze sloupce 2 nebo 3 této tabulky	Částka připadající na komplementáře	Částka připadající na komanditisty	Částka za komanditní společnost jako celek (sl. 2 + 3)
0	1	2	3	4
1	Základ daně nebo daňová ztráta z ř. 200 (ř. 201)			
2	Úhrn vyňatých příjmů (základů daně a daňových ztrát) podléhajících zdanění v zahraničí (ř. 210)			
3	Nárok na odečet podle § 34 odst. 4 a § 34f až § 34h zákona (příslušný řádek sl. 2 tabulky F/c)			
4	Nárok na odečet podle § 34 odst. 4 a § 34a až § 34e zákona (příslušný řádek sl. 2 tabulky F/b)			
5	Hodnota bezúplatných plnění poskytnutých na účely vymezené v § 20 odst. 8 zákona (ř. 1 tabulky G)			
6	(neobsazeno)	X	X	X
7	Celkový nárok na slevy na dani podle § 35 odst. 1 zákona (ř. 4 tabulky H)			
8	(neobsazeno)	X	X	X
9	Úhrn daně zaplacené v zahraničí, kterou lze započíst metodou úplného a prostého zápočtu (ř. 4 tabulky I)			

**K. Vybrané ukazatele hospodaření**

Řádek	Název položky	Měrná jednotka	Vyplní	
			poplatník	finanční úřad
1	Roční úhrn čistého obrátu	CZK	0	
2	Průměrný přepočtený počet zaměstnanců, zaokrouhlený na celé číslo	osoby	0	

Řádek		Vyplní v celých Kč	
		poplatník	finanční úřad
200	Základ daně před úpravou o část základu daně (daňové ztráty) připadající na komplementáře a o příjmy podléhající zdanění v zahraničí, u nichž je uplatňováno vynětí, a před snížením o položky podle § 34 a § 20 odst. 7 nebo odst. 8 zákona, nebo daňová ztráta před úpravou o část základu daně (daňové ztráty) připadající na komplementáře a o příjmy podléhající zdanění v zahraničí, u nichž je uplatňováno vynětí (ř. 10 + 70 – 170) <sup>3)</sup>	-258 183	
201	Část základu daně nebo daňové ztráty připadající na komplementáře <sup>3),4)</sup>		
210 <sup>8)</sup>	Úhrn vyňatých příjmů (základů daně a daňových ztrát) podléhajících zdanění v zahraničí <sup>3)</sup> <sup>5)</sup>		
220	Základ daně po úpravě o část základu daně (daňové ztráty) připadající na komplementáře a o příjmy podléhající zdanění v zahraničí, u nichž je uplatňováno vynětí, před snížením o položky podle § 34 a § 20 odst. 7 nebo odst. 8 zákona <sup>5)</sup> nebo daňová ztráta po úpravě o část základu daně (daňové ztráty) připadající na komplementáře a o příjmy podléhající zdanění v zahraničí, u nichž je uplatňováno vynětí (ř. 200 – 201 – 210) <sup>3)</sup>	-258 183	

Řádek		Vyplní v celých Kč	
		poplatník	finanční úřad
230	Odečet daňové ztráty podle § 34 odst. 1 zákona <sup>5)</sup>		
240 <sup>8)</sup>			
241			
242	Odečet nároku na odpočet na podporu výzkumu a vývoje podle § 34 odst. 4 a § 34a až § 34e zákona		
243	Odečet nároku na odpočet na podporu odborného vzdělávání podle § 34 odst. 4 a § 34f až § 34h zákona		
250	Základ daně po úpravě o část základu daně (daňové ztráty) připadající na komplementáře a o příjmy podléhající zdanění v zahraničí, u nichž je uplatňováno vynětí, snížený o položky podle § 34, před snížením o položky podle § 20 odst. 7 nebo odst. 8 zákona <sup>5)</sup> (ř. 220 – 230 – 240 – 241 – 242 – 243)		

251	Částka podle § 20 odst. 7 zákona, o níž mohou veřejně prospěšní poplatníci (§ 17a zákona) dále snížit základ daně uvedený na ř. 250		
260	Odečet bezúplatných plnění podle § 20 odst. 8 zákona (nejvýše 10 % z částky na ř. 250) <sup>5)</sup>		
270	Základ daně po úpravě o část základu daně (daňové ztráty) připadající na komplementáře a o příjmy podléhající zdanění v zahraničí, u nichž je uplatňováno vynětí, snížený o položky podle § 34 a částky podle § 20 odst. 7 nebo 8 zákona, zaokrouhlený na celé tisícikoruny dolů <sup>5)</sup> (ř. 250 – 251 – 260)		

280	Sazba daně (v %) podle § 21 odst. 1 nebo odst. 2 anebo odst. 3 zákona, ve spojení s § 21 odst. 6 zákona		
290	Daň $\frac{\text{ř. 270} \times \text{ř. 280}}{100}$		

300	Slevy na dani podle § 35 odst. 1 a 4 a § 35a nebo § 35b zákona (nejvýše do částky na ř. 290) <sup>5)</sup>		
301			
310	Daň upravená o položky uvedené na ř. 300 a 301 (ř. 290 – 300 ± 301) <sup>5)</sup>		

319 <sup>9)</sup>	Snížení daně podle § 38fa odst. 9 zákona		
319a	Snížení daně podle § 38fa odst. 10 zákona		
320	Zápočet daně zaplacené v zahraničí na daň uvedenou na ř. 310 <sup>5)</sup> (nejvýše do částky uvedené na ř. 310 po snížení daně na ř. 319 a ř. 319a)		
330	Daň po snížení na ř. 319, ř. 319a a po zápočtu na ř. 320 (ř. 310 – 319 – 319a – 320), zaokrouhlená na celé Kč nahoru <sup>5)</sup>		

331 <sup>8)</sup>	Samostatný základ daně podle § 20b zákona, zaokrouhlený na celé tisícikoruny dolů <sup>5)</sup>		
332	Sazba daně (v %) podle § 21 odst. 4 zákona, ve spojení s § 21 odst. 6 zákona		
333	Daň ze samostatného základu daně $\frac{\text{ř. 331} \times \text{ř. 332}}{100}$ , zaokrouhlená na celé Kč nahoru		
334	Snížení daně podle § 38fa odst. 9 zákona a zápočet daně zaplacené v zahraničí na daň ze samostatného základu daně (nejvýše do částky uvedené na ř. 333)		
335	Daň ze samostatného základu daně po snížení daně a po zápočtu (ř. 333 – 334), zaokrouhlená na celé Kč nahoru		

340	Celková daň (ř. 330 + 335)		
-----	----------------------------	--	--

360	Poslední známá daň pro účely stanovení výše a periodicity záloh podle § 38a odst. 1 zákona (ř. 340 – 335 = ř. 330)		
-----	--	--	--

III. ODDÍL – (neobsazeno)

IV. ODDÍL – dodatečné daňové přiznání

Řádek	Název položky	Vyplní v celých Kč	
		poplatník	finanční úřad
1	Poslední známá daň		
2	Nově zjištěná daň (ř. 340 II. oddílu)		
3	Zvýšení (+), snížení (-) daně (ř. 2 – ř. 1)		
4	Poslední známá daňová ztráta		
5	Nově zjištěná daňová ztráta (ř. 220 II. oddílu)		
6	Zvýšení (+), snížení (-) daňové ztráty (ř. 5 – ř. 4)		

V. ODDÍL – placení daně

Řádek	Název položky	Vyplní v celých Kč	
		poplatník	finanční úřad
1	Na zálohách (§ 38a zákona) zapláceno		
2 <sup>9)</sup>	Na zajištění daně sraženo plátcem (§ 38e zákona)		
3 <sup>9)</sup>	Uplatňovaný zápočet daně vybrané srážkou (§ 36 odst. 7 zákona)		
4	Nedoplatek (-) (ř. 1 + ř. 2 + ř. 3 – ř. 340 II. oddílu) < 0 Přeplatek (+) (ř. 1 + ř. 2 + ř. 3 – ř. 340 II. oddílu) > 0		0

**Údaje o podepisující osobě:** Kód podepisující osoby: **4 c**

Jméno(-a) a příjmení / Název právnické osoby  
**Y T G , s . r . o .**

Datum narození / Evidenční číslo osvědčení daňového poradce / IČ právnické osoby  
**0 4 4 2 9 8 2 6**

**Fyzická osoba oprávněná k podpisu** (je-li daňový subjekt či zástupce právnickou osobou),  
**s uvedením vztahu k právnické osobě** (např. jednatel, pověřený pracovník apod.)  
 Jméno(-a) a příjmení / Vztah k právnické osobě  
**T o m á š , K á b r t / S T A T U T Á R N Í O R G Á N**

**Osoba oprávněná k podpisu**

Datum:

Otisk razítka:

Vlastnoruční podpis osoby oprávněné k podpisu:

**ŽÁDOST O VRÁCENÍ PŘEPLATKU NA DANI Z PŘÍJMŮ PRÁVNICKÝCH OSOB**

Podle ust. § 154 a 155b zákona č. 280/2009 Sb., daňový řád, ve znění pozdějších předpisů, žádám o vrácení:  
 přeplatku na dani z příjmů právnických osob ve výši ..... Kč.  
 Přeplatek vraťte na účet vedený u ..... č. .... kód banky .....  
 vlastník účtu ..... měna, ve které je účet veden .....

Dne ..... Podpis daňového subjektu (podepisující osoby) .....

Vysvětlivky:

- Nehodící se škrtněte.
- Vyplní finanční úřad.
- V případě vykázání ztráty nebo daňové ztráty se uvede částka se znaménkem minus (-).
- Vyplní pouze poplatník, který je komanditní společnost.
- Pokud poplatníkem daně je komanditní společnost, uvede pouze částky připadající na komanditisty.
- Při podání dodatečného daňového přiznání podle § 141 odst. 2 nebo 4 zákona č. 280/2009 Sb., daňový řád, ve znění pozdějších předpisů anebo podle § 38u zákona, budou na zvláštní příloze uvedeny důvody pro jeho podání. Při elektronickém podání těchto dodatečných daňových přiznání je součástí programového vybavení aplikace Elektronická podání pro finanční správu textové pole pro vyplnění zvláštní přílohy.
- Účetní závěrka nebo přehled o majetku a závazcích a přehled o příjmech a výdajích, jako příloha vyznačená pod položkou 11 v I. oddílu, je součástí daňového přiznání (§ 72 odst. 1 zákona č. 280/2009 Sb., daňový řád, ve znění pozdějších předpisů). Pro účely elektronického podání daňového přiznání se **Účetní závěrkou** rozumí elektronické přílohy **Rozvahy a Výkaz zisku a ztráty**, popřípadě **Přehled o změnách vlastního kapitálu a Přehled o peněžních tocích**, které jsou součástí programového vybavení aplikace Elektronická podání pro finanční správu, a **Opis Přílohy účetní závěrky**, vkládaný s použitím E-přílohy jako samostatný soubor ve formátu .doc, .docx, .txt, .xls, .xlsx, .rtf, .pdf nebo .jpg.  
 Pro účely elektronického podání daňového přiznání se **Přehledy o majetku a závazcích a příjmech a výdajích** rozumí elektronické přílohy **Přehledu o majetku a závazcích a Přehledu o příjmech a výdajích**. **Přehledy a Účetní závěrky**, pro které nejsou v programovém vybavení aplikace Elektronická podání pro finanční správu k dispozici elektronické přílohy se závazně stanoveným uspořádáním údajů (se stanovenou strukturou), lze účinně elektronicky podat prostřednictvím E-příloh, umožňujících vložení souboru ve formátu .doc, .docx, .txt, .xls, .xlsx, .rtf, .pdf nebo .jpg.
- Bude-li vyplněn některý z takto označených řádků, je nutné ve smyslu dílčích pokynů pro jejich vyplnění rozvést na zvláštní příloze věcnou náplň částky vykázané na příslušném řádku, popřípadě její propočet. Při elektronickém podání daňového přiznání jsou textová pole pro vyplnění zvláštních příloh součástí programového vybavení aplikace Elektronická podání pro finanční správu.
- Výpočet vykázané částky nebo uvedení dalších údajů k takto označenému řádku se provede na samostatné příloze. Tiskopisy samostatných příloh vydává Ministerstvo financí. Pro účely elektronického podání daňového přiznání jsou elektronické verze těchto tiskopisů součástí programového vybavení aplikace Elektronická podání pro finanční správu.
- § 17 odst. 3 zákona.
- § 21a odst. 1 ve spojení s § 18 odst. 4 zákona o účetnictví.

Da ový subjekt:	istá Trojka s.r.o.
I / DI :	21927901 / CZ21927901
Sídlo ú etní jednotky:	Havlí kovo nám stí 700/9, 13000 Praha

**Rozvaha pro podnikatele, ve zkráceném rozsahu pro mikro ú etní jednotku, která nemá povinnost mít ú etní záv rku  
ov enou auditorem  
ke dni 31.12.2024  
(v celých tisících K )**

	A K T I V A	b žné ú etní období			minulé ú etní období netto
		brutto	korekce	netto	
		1	2	3	4
	<b>AKTIVA CELKEM</b>	<b>9844</b>	<b>0</b>	<b>9844</b>	<b>0</b>
A.	Pohledávky za upsaný základní kapitál	<b>0</b>	<b>0</b>	<b>0</b>	<b>0</b>
B.	Stálá aktiva	<b>0</b>	<b>0</b>	<b>0</b>	<b>0</b>
C.	Ob žná aktiva	<b>9844</b>	<b>0</b>	<b>9844</b>	<b>0</b>
D.	asové rozlišení aktiv	<b>0</b>	<b>0</b>	<b>0</b>	<b>0</b>

	P A S I V A	b žné ú etní období	minulé ú etní období
		1	2
	<b>PASIVA CELKEM</b>	<b>9844</b>	<b>0</b>
A.	Vlastní kapitál	<b>9742</b>	<b>0</b>
B.+C.	Cizí zdroje	<b>102</b>	<b>0</b>
B.	Rezervy	<b>0</b>	<b>0</b>
C.	Závazky	<b>102</b>	<b>0</b>
D.	asové rozlišení pasiv	<b>0</b>	<b>0</b>

Da ový subjekt:	istá Trojka s.r.o.
I / DI :	21927901 / CZ21927901
Sídlo ú etní jednotky:	Havlí kovo nám stí 700/9, 13000 Praha

**Výkaz zisku a ztráty pro podnikatele - druhové len ní, v plném rozsahu**  
**ke dni 31.12.2024**  
(v celých tisících K )

	Název položky	b žné ú etní období	minulé ú etní období
		1	2
A.	Výkonová spot eba	<b>106</b>	<b>0</b>
A.2	Spot eba materiálu a energie	<b>95</b>	<b>0</b>
A.3	Služby	<b>11</b>	
D.	Osobní náklady	<b>143</b>	<b>0</b>
D.1.	Mzdové náklady	<b>107</b>	
D.2	Náklady na sociální zabezpe ení, zdravotní pojišt ní a ostatní náklady	<b>36</b>	<b>0</b>
D.2.1.	Náklady na sociální zabezpe ení a zdravotní pojišt ní	<b>36</b>	
F.	Ostatní provozní náklady	<b>8</b>	<b>0</b>
F.3.	Dan a poplatky	<b>8</b>	
*	Provozní výsledek hospoda ení (+/-)	<b>-257</b>	<b>0</b>
K.	Ostatní finan ní náklady	<b>1</b>	
*	Finan ní výsledek hospoda ení (+/-)	<b>-1</b>	<b>0</b>
**	Výsledek hospoda ení p ed zdan ním (+/-)	<b>-258</b>	<b>0</b>
**	Výsledek hospoda ení po zdan ním (+/-)	<b>-258</b>	<b>0</b>
***	Výsledek hospoda ení za ú etní období (+/-)	<b>-258</b>	<b>0</b>

# Příloha v účetní závěrce ve zkráceném rozsahu

---

Čistá trojka s.r.o.

ke dni 31.12.2024

## Obsah přílohy

Podle § 39 vyhlášky č. 500/2002 Sb.:

1.	Popis účetní jednotky .....	2
2.	Použité obecné účetní zásady, účetní metody a odchylky od těchto metod .....	2
3.	Informace k položkám závazkových vztahů.....	3
4.	Výše a povaha jednotlivých položek výnosů a nákladů, které jsou mimořádné svým objemem nebo původem.....	4
5.	Průměrný počet zaměstnanců v průběhu účetního období .....	4
6.	Informace o nabytí vlastních akcií nebo vlastních podílů .....	4

## 1. Popis účetní jednotky

<b>Název:</b>	Čistá trojka s.r.o.
<b>Sídlo:</b>	Havlíčkovo náměstí 700/9, 130 00 Praha 3
<b>Právní forma:</b>	
<b>IČ:</b>	219 27 901
<b>Předmět podnikání:</b>	úklid a údržba veřejných prostor
<b>Den vzniku účetní jednotky:</b>	
<b>Zdaňovací období:</b>	od 1.1.2024 do 31.12.2024
<b>Rozvahový den:</b>	31.12.2024
<b>Okamžik sestavení účetní závěrky:</b>	14.03.2025

## 2. Použité obecné účetní zásady, účetní metody a odchylky od těchto metod

### 2.1. Použité obecné účetní zásady

Účetnictví respektuje obecné účetní zásady, především zásadu o oceňování majetku, zásadu účtování ve věcné a časové souvislosti, zásadu opatrnosti a předpoklad o schopnosti účetní jednotky pokračovat ve svých aktivitách. Účetní závěrka byla sestavena ke dni 31.12.2024. Finanční údaje v této účetní závěrce jsou vyjádřeny v tisících korunách českých.

### 2.2. Použité účetní metody

Předkládaná účetní závěrka společnosti byla zpracována na základě zákona č. 563/1991 Sb., o účetnictví, ve znění pozdějších předpisů, na základě vyhlášky č. 500/2002 Sb. a dle opatření Ministerstva financí ČR, kterými se stanoví obsah účetní závěrky pro podnikatele.

### 2.3. Způsob oceňování majetku a závazků

Majetek a závazky se oceňují (§ 24 ZoÚ) k uskutečnění účetního případu.

### 2.4. Způsob stanovení úprav hodnot majetku (odpisy a opravné položky)

Odpisový plán:	Způsob účtování:
Hmotný majetek s dobou použitelnosti delší než 1 rok do 80.000,- Kč:	účet 501
Hmotný majetek s dobou použitelnosti delší než 1 rok nad 80.000,- Kč:	účty sk. 02 a 03, při odpisování na úč. sk. 08 a účet 551
Nehmotný majetek do 60000,- Kč:	účet 518
Nehmotný investiční majetek nad 60000,- Kč:	účty sk. 01, při odpisování na úč. Sk. 07 a úč. 551

Účetní jednotka nevlastní žádný dlouhodobý majetek, z toho důvodu nebylo v roce 2024 účtováno o odpisech dlouhodobého majetku.

Odštěpný závod nevlastní žádný majetek zatížený zástavním právem.

## **2.5. Způsob přepočtu údajů v cizích měnách na českou měnu**

Účetní operace v cizích měnách prováděné během roku jsou účtovány denním kurzem vyhlášeným u ČNB v daném kalendářním dni. K datu účetní závěrky jsou aktiva a pasiva v cizí měně přepočtena kurzem ČNB platnému k datu 31. 12. roku.

## **2.6. Stanovení reálné hodnoty majetku a závazků**

Pohledávky jsou při vzniku oceňovány jmenovitou hodnotou, následně sníženy o opravné položky. V roce 2024 nebyly vytvořeny žádné opravné položky k pohledávkám. Závazky jsou zaúčtovány ve jmenovité hodnotě.

## **3. Informace k položkám závazkových vztahů**

### **3.1. Závazkové vztahy (pohledávky a dluhy), které k rozvahovému dni mají dobu splatnosti delší než 5 let**

Účetní jednotka neeviduje k 31.12.2024 žádné pohledávky.

### **3.2. Závazkové vztahy (pohledávky a dluhy), které jsou kryty věcnými zárukami**

Účetní jednotka neeviduje z 31.12.2024 žádné pohledávky či dluhy, které jsou kryty zárukami.

### **3.3. Zálohy, závdavky, zápůjčky a úvěry poskytnuté členům řídicích, kontrolních a případně správních orgánů**

Účetní jednotka neeviduje z 31.12.2024 žádné zálohy, závdavky, zápůjčky ani úvěry poskytnuté členům řídicích, kontrolních nebo správních orgánů.

**3.4. Závazkové vztahy (pohledávky a dluhy), podmíněné závazkové vztahy a poskytnuté věcné záruky, které nejsou vykázány v rozvaze**

Účetní jednotka neeviduje

**4. Výše a povaha jednotlivých položek výnosů a nákladů, které jsou mimořádné svým objemem nebo původem**

Účetní jednotka za sledované období neeviduje žádné výnosy. Účetní jednotka eviduje ve sledovaném období nejvyšší náklady za nákup drobného majetku ve výši 81 tis. a mzdové náklady za výkon jednatele ve výši 143 tis.

**5. Průměrný počet zaměstnanců v průběhu účetního období**

Účetní jednotka eviduje v personalistice 1 jednatele, která byla uzavřena v listopadu, avšak v celkovém přepočtu zaměstnanců nedosahuje přepočtu 1.

**6. Informace o nabytí vlastních akcií nebo vlastních podílů**

Účetní jednotka neeviduje k 31.12.2024 žádné akcie ani podíly.

Sestaveno dne: 14.03.2024

Sestavil: YTG s.r.o.

**Návrh na vypořádání hospodářského výsledku společnosti Čistá Trojka s.r.o.  
za rok 2024**

Společnost vykázala ke dni 31. 12. 2024 hospodářský výsledek – 258 tis. Kč. Vzhledem k tomuto výsledku nebude společnost hradit daň z příjmu právnických osob. Vzniklá ztráta bude po schválení účetní závěrky převedena na účet 429 - Neuhrazená ztráta z minulých let.

V Praze dne 28. 3. 2025

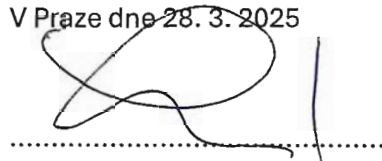

Mgr. Laura Kopecká  
jednatelka  
Čistá Trojka s.r.o.

# Zpráva o vztazích společnosti Čistá Trojka s.r.o. za rok 2024

podle ustanovení § 82 zákona č. 90/2012 Sb., o obchodních společnostech a družstvech

## 1. Struktura vztahů

### Ovládaná osoba:

- Obchodní firma: Čistá Trojka s.r.o.
- IČO: 21927901
- Sídlo: Havlíčkovo nám. 700/9, Praha 3
- Zapsaná v obchodním rejstříku vedeném Městským soudem v Praze, oddíl C, vložka 408624
- Základní kapitál: 10.000.000,- Kč

### Orgány společnosti:

- Valná hromada: působnost vykonává jediný společník městská část Praha 3
- Jednatelka: Mgr. Laura Kopecká
- Dozorčí rada:
  - Předseda: Jiří Ptáček, člen zastupitelstva městské části Praha 3
  - Člen: Ing. Michal Papež, člen zastupitelstva městské části Praha 3
  - Členka: Mgr. et Mgr. Julie Kochová, členka zastupitelstva městské části Praha 3

### Ovládající osoba:

- Městská část Praha 3
- IČO: 00063517
- Sídlo: Havlíčkovo nám. 700/9, Praha 3
- Jediný společník s podílem 100 %

### Další osoby ovládané stejnou ovládající osobou (sesterské společnosti):

- Správa zbytkového majetku MČ Praha 3 a.s., IČO: 28533062
- Správa majetkového portfolia Praha 3 a.s., IČO: 28954866

## 2. Úloha ovládané osoby

Společnost Čistá Trojka s.r.o. byla založena Městskou částí Praha 3 za účelem zajišťování služeb v oblasti úklidu a údržby zeleně jako i obecně veřejného prostoru této městské části.

## 3. Způsob a prostředky ovládnání

Ovládnání je realizováno prostřednictvím rozhodnutí jediného společníka v působnosti valné hromady. Městská část Praha 3 jako jediný společník vykonává rozhodovací pravomoci prostřednictvím svých orgánů v souladu se zákonem o obchodních korporacích a zakladatelskou listinou společnosti. Ovládnání je představováno také personálním propojením členů zastupitelstva městské části Praha 3, kteří jsou současně členy kontrolního orgánu společnosti.

## 4. Přehled jednání učiněných v roce 2024 na popud nebo v zájmu ovládající osoby

V účetním období od 1. 1. 2024 do 31. 12. 2024 nebyla učiněna žádná jednání na popud nebo v zájmu ovládající osoby týkající se majetku přesahujícího 10 % vlastního kapitálu ovládané osoby.

## 5. Přehled vzájemných smluv mezi osobou ovládanou a osobou ovládající

V průběhu účetního období roku 2024 byla mezi ovládanou osobou (Čistá Trojka s.r.o.) a ovládající osobou (Městská část Praha 3) uzavřena smlouva o spolupráci na realizaci projektu „Zaměstnávání osob bez přístřeší v rámci programu Čistá Trojka na území městské části Praha 3“. Dále byla uzavřena smlouva o podnájmu kancelářských prostor s další osobou ovládající ovládané dceřinou společností Správa zbytkového majetku a.s.

Smlouvy o provádění vlastních činností úklidu a údržby, pro které společnosti vznikla, v tomto období uzavřeny ještě nebyly, neboť se jednalo o přípravnou fázi. Počátek činností vykonávaných pro Městskou část Praha 3 se datuje k 1.2.2025.

## 6. Posouzení újmy a jejího vyrovnání

V průběhu účetního období roku 2024 nevznikla ovládané osobě žádná újma v důsledku vlivu ovládající osoby.

## 7. Hodnocení vztahů mezi ovládanou a ovládající osobou

Vztahy mezi ovládanou a ovládající osobou byly v hodnoceném období standardní, odpovídající vztahům mezi městskou částí a jí založenou společností. Ovládané osobě z těchto vztahů plynou výhody v možnosti využívat ovládající osobou uzavřenou smlouvu o telekomunikačních a datových službách, do budoucna případně i dalšími. Další výhodou je možnost spolupráce na projektech financovaných magistrátem hl.m.Prahy. Pro ovládající osobu bude do budoucna výhodou moci zadávat činnosti ovládané osobě v režimu in-house ve smyslu zákona o veřejných zakázkách jak mezi osobou ovládanou, tak i dalšími sesterskými ovládanými. Lze tedy konstatovat, že z členství ve skupině ovládaných osob a vztahu s osobou ovládající jednoznačně převládají výhody.

## 8. Prohlášení statutárního orgánu

Tuto zprávu o vztazích zpracovala jednatelka společnosti Čistá Trojka s.r.o. v souladu s § 82 zákona č. 90/2012 Sb., o obchodních společnostech a družstvech.

Jednatelka společnosti prohlašuje, že v této zprávě uvedla veškeré informace, které jsou jí známy k datu zpracování této zprávy.

V Praze dne 28. 3. 2025

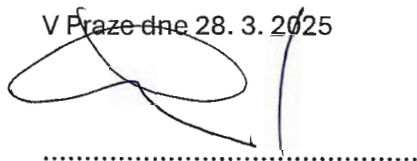

.....  
Mgr. Laura Kopecká  
jednatelka  
Čistá Trojka s.r.o.



**Správa majetkového portfolia Praha 3 a.s.**  
Olšanská 2666/7, 130 00 Praha 3, IČO 28954866  
zapsaná v obchodním rejstříku, vedeném Městským soudem v Praze,  
oddíl B, vložka 15521

## **VÝROČNÍ ZPRÁVA ZA ROK 2024**

Zpracoval: **Martina Svobodová, vedoucí účtárny**  
**Vladimír Gruber, ředitel společnosti**

Předkládá: **Vladimír Gruber**  
**ředitel společnosti Správa majetkového portfolia Praha 3 a.s.**

Datum zpracování: 28.4.2025

## OBSAH

1. Úvodní slovo předsedy představenstva
2. Základní údaje o společnosti
3. Informace o stávajícím postavení a podnikatelské činnosti společnosti
4. Informace dle § 21 odst. 2 písm. c) až f) zákona č. 563/1991 Sb. o účetnictví
5. Důležité události za období od rozvahového dne do termínu zpracování výroční zprávy
6. Obchodní záměry a cíle plánu hospodaření společnosti na rok 2025
7. Návrh na rozdělení hospodářského výsledku za rok 2024
8. Roční účetní závěrka
  - 8.1 Rozvaha
  - 8.2 Výkaz zisku a ztráty
  - 8.3 Příloha k účetní závěrce
9. Zpráva auditora
10. Zpráva o vztazích

## 1. Úvodní slovo předsedy představenstva

Vážený akcionáři,

představenstvo společnosti vykonávalo svou činnost podle zákona a stanov společnosti. V roce 2024 se uskutečnily 4 zasedání představenstva.

V dubnu 2024 byla schválena účetní závěrka společnosti a Výroční zpráva za rok 2023. Ve druhé polovině roku představenstvo projednalo návrh usnesení RMČ Praha 3 v působnosti jediného akcionáře o vyplacení podílu na zisku. Svým usnesením č. 3 ze dne 10.9.2024 schválilo použití části nerozděleného zisku společnosti k výplatě dividendy ve výši 4 mil. Kč jedinému akcionáři MČ Praha 3.

Usnesením RMČ Praha 3 byl schválen plán investic do tepelného hospodářství na rok 2024. V rámci plnění Plánu investic na rok 2024 byly všechny akce zajištěny včetně vypracování studií proveditelnosti instalace fotovoltaických panelů na budovy MČ. Studie byly městské části předány.

Začátkem roku 2024 společnost převzala činnost energetického managementu škol na Praze 3. V průběhu roku se předseda představenstva společně s ředitelem společnosti účastnili jednání Energotýmu MČ Praha 3. Na těchto jednáních se projednávala možná budoucí spolupráce s městskou částí a rozšíření spolupráce s jejími příspěvkovými organizacemi v oblasti energetiky, zejména provoz energetického managementu.

V květnu 2024 schválila RMČ v působnosti jediného akcionáře svým usnesením č. 6 záměr převodu technologického zařízení kotelen v domech SVJ a výměníku do majetku SMP. Pro plnění tohoto záměru byl zpracován znalecký posudek na stanovení aktuální obvyklé ceny technologického zařízení těchto tepelných zdrojů.

V roce 2024 společnost poskytovala služby v souladu s uzavřenými smlouvami. V polovině roku bylo rozhodnuto o možnosti snížení předběžné ceny tepelné energie. Tato informace byla zaslána odběratelům, kteří měli možnost požádat o úpravu platebního kalendáře na 2. pololetí roku 2024.

V rámci efektivního hospodaření s finančními prostředky na účtech společnosti bylo maximum volných finančních prostředků převáděno na spořicí účet.

Hospodaření společnosti se za poslední 3 roky vyvíjí příznivě. Za rok 2024 činí hospodářský výsledek před zdaněním 6 916 tis. Kč, což je oproti roku 2021 více jak dvojnásobné navýšení.

Ing. Tomáš Mikeska  
předseda představenstva

## 2. Základní údaje o společnosti

### Obchodní firma, IČO, sídlo, právní forma

Obchodní firma: Správa majetkového portfolia Praha 3 a.s.  
IČO: 28954866  
Sídlo: Olšanská 2666/7, Praha 3, PSČ 130 00  
Právní forma: akciová společnost  
Datum vzniku: 1. září 2009

### Akcionáři společnosti

Jediným akcionářem společnosti je Městská část Praha 3. Základní kapitál společnosti ve výši 33 100 000 Kč je rozdělen na 31 ks kmenových akcií na jméno v listinné podobě ve jmenovité hodnotě 1 000 000 Kč a 21 ks kmenových akcií na jméno v listinné podobě ve jmenovité hodnotě 100 000 Kč. Akcie jsou převoditelné pouze se souhlasem valné hromady.

### Předmět podnikání společnosti

Předmětem podnikání společnosti na základě podnikatelského oprávnění a příslušných licencí je:

- činnost účetních poradců, vedení účetnictví, vedení daňové evidence
- výroba, obchod a služby neuvedené v přílohách 1 až 3 živnostenského zákona
- technicko-organizační činnost v oblasti požární ochrany
- poskytování služeb v oblasti bezpečnosti a ochrany zdraví při práci
- výroba tepelné energie a rozvod tepelné energie, nepodléhající licenci realizovaná ze zdrojů tepelné energie s instalovaným výkonem jednoho zdroje nad 50 kW
- výroba tepelné energie a rozvod tepelné energie na základě licencí udělených ERÚ

Předmětem činnosti společnosti na základě podnikatelského oprávnění je:

- pronájem nemovitostí, bytů a nebytových prostor

## **Statutární a dozorčí orgány společnosti**

### **Představenstvo společnosti k 31. 12. 2024**

Předseda: Ing. Tomáš Mikeska  
místopředseda: Mgr. Antonín Svoboda  
členové: Jiří Brůžek  
Mgr. Simeon Popov, MBA, LL.D.  
Matěj Michalk Žaloudek

### **Dozorčí rada společnosti k 31. 12. 2024**

předseda: Jakub Cháb  
členové: Petra Sedláčková  
Jaroslav Sláma  
Tomáš Sunegha  
Matěj Zimák

Ředitelem společnosti k 31. 12. 2024 byl Vladimír Gruber.

## Organizační struktura společnosti k 31. 12. 2024:

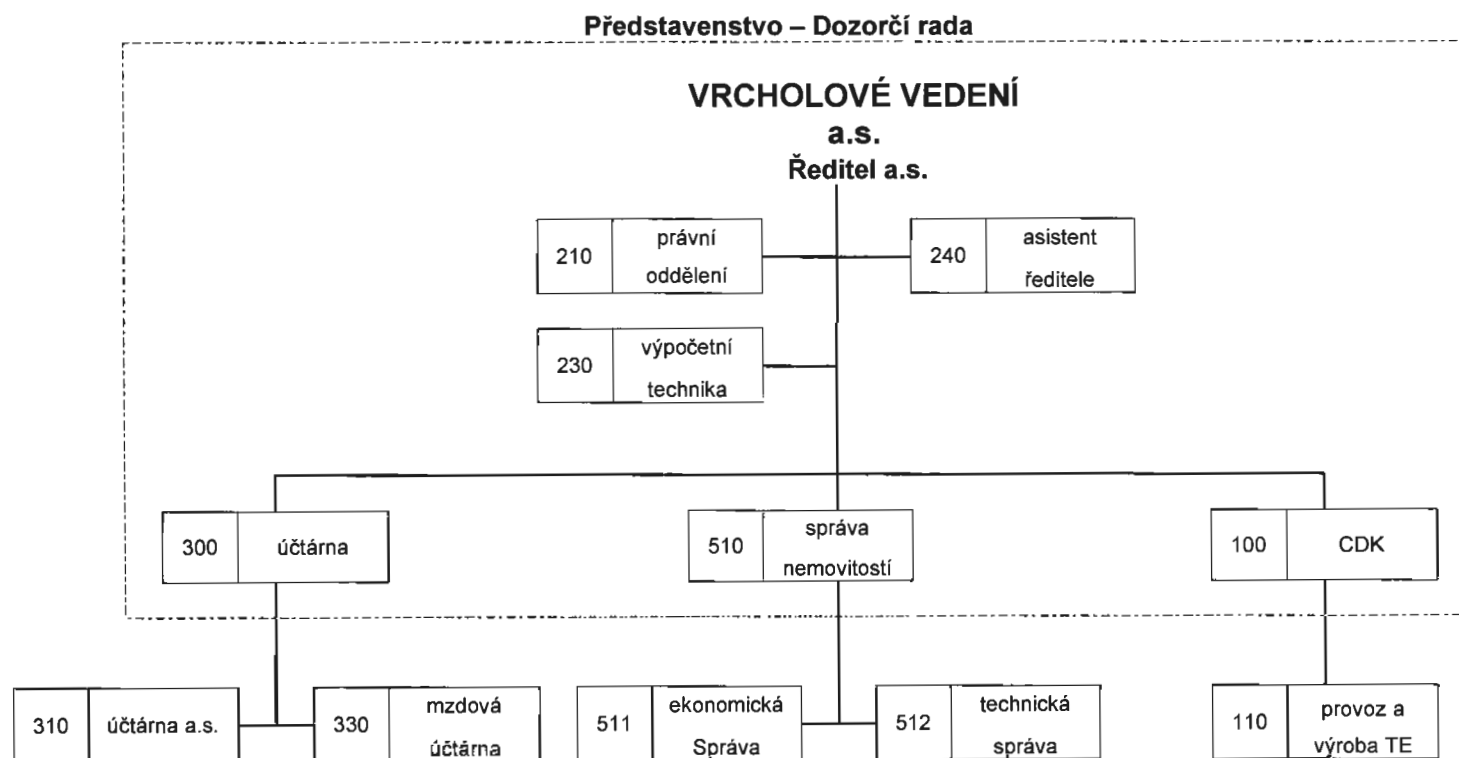

### **3. Informace o stávajícím postavení a podnikatelské činnosti společnosti**

Společnost Správa majetkového portfolia Praha 3 a.s. poskytuje služby v oblasti výroby a dodávky tepelné energie, správy nemovitostí a vedení účetnictví v běžném tržním prostředí. Jejím posláním je poskytovat tyto služby klientům v souladu s jejich očekáváním.

Charakter podnikatelské činnosti společnosti odpovídá podnikatelským oprávněním společnosti a uzavřeným smlouvám.

Jedná se v první řadě o tyto činnosti:

- výroba a rozvod tepelné energie
- správa a provoz nemovitostí včetně vedení účetnictví
- výkon funkce předsedy společenství nebo člena výboru
- vedení mzdové agendy
- dozor zdvihacích zařízení
- provoz kotelen a výměňkových stanic

Z hlediska velikosti obrátu je významnou činností společnosti výroba a rozvod tepelné energie na pronajatých tepelných zdrojích. Mezi odběratele tepelné energie patří Městská část Praha 3, společenství vlastníků jednotek (SVJ), bytová družstva (BD) i fyzické a ostatní právnické osoby.

Druhou nejvýznamnější činností z hlediska obrátu je správa nemovitostí. V rámci této činnosti společnost poskytuje komplexní služby vlastníkům nemovitostí, ale i pouze účetní nebo technické služby v souladu s požadavkem vlastníka.

Klientem velmi žádanou činností a stále více poptávanou činností je výkon funkce člena výboru, předsedy výboru SVJ nebo předsedy společenství. V roce 2024 jsme opět navýšili počet klientů.

**Srovnání vybraných parametrů rozvahy společnosti Správa majetkového portfolia Praha 3 a.s. v tis. Kč**

	<b>k 31. 12. 2024</b>	<b>k 31. 12. 2023</b>
<b>Dlouhodobý majetek netto</b>	1 626	1 526
<b>Oběžná aktiva netto</b>	166 483	183 635
<b>Stálá aktiva netto</b>	169 347	186 257
<b>Vlastní kapitál</b>	40 981	39 526
<b>Z toho základní kapitál</b>	33 100	33 100
<b>Dlouhodobé závazky</b>	0	288
<b>Dlouhodobé pohledávky</b>	26	162
<b>Krátkodobé závazky</b>	126 857	143 049
<b>Z toho přijaté zálohy</b>	117 912	136 175
<b>Krátkodobé pohledávky</b>	98 362	103 679
<b>Z toho dohadné účty aktivní</b>	91 223	93 232

**Srovnání vybraných parametrů výkazu zisku a ztráty společnosti Správa majetkového portfolia Praha 3 a.s. v tis. Kč**

	<b>31. 12. 2024</b>	<b>31. 12. 2023</b>
<b>Výkony celkem</b>	116 339	114 358
<b>Osobní náklady</b>	31 536	29 458
<b>Provozní výsledek</b>	4 639	3 784
<b>Finanční výsledek</b>	2 277	1 144
<b>Zisk/Ztráta před zdaněním</b>	6 916	4 928
<b>Zisk/Ztráta po zdanění</b>	5 455	3 935

**Srovnání likvidity společnosti Správa majetkového portfolia Praha 3 a.s. v tis. Kč**

	<b>k 31. 12. 2024</b>	<b>k 31. 12. 2023</b>
<b>Krátkodobé pohledávky po lhůtě splatnosti</b>	0	245
<b>Krátkodobé závazky po lhůtě splatnosti</b>	0	0
<b>Finanční majetek – peněžní prostředky</b>	68 095	79 794

#### **4. Informace dle § 21 odst. 2 písm. c) až f) zákona č. 563/1991 Sb. o účetnictví**

Firma nevyvíjela žádnou aktivitu v oblasti výzkumu a vývoje.

Ochranu životního prostředí v souvislosti s činností společnost průběžně monitorovala. V hodnoceném období nebyly v této oblasti shledány žádné závady.

Pracovněprávní vztahy ve společnosti fungují v souladu se zákonem č. 262/2006 Sb., zákoník práce v platném znění. Průměrný evidenční počet zaměstnanců v roce 2024 byl 35 zaměstnanců.

Účetní jednotka nemá organizační složku v zahraničí.

#### **5. Důležité události za období od rozvahového dne do termínu zpracování výroční zprávy**

Ke dni 26. 3. 2025 odstoupila z funkce člena dozorčí rady Petra Sedláčková a s účinností od 27.3.2025 byl do funkce člena dozorčí rady zvolen pan Karel Vejvoda.

#### **6. Obchodní záměry a cíle plánu hospodaření společnosti na rok 2025**

V roce 2025 bude společnost stejně tak, jako v předchozích letech reagovat na požadavky trhu a rozšiřovat portfolio služeb.

Budou pokračovat práce na optimalizaci provozu energetického managementu, který společnost začala provozovat pro některé příspěvkové organizace Městské části Praha 3. V rámci této činnosti bude projednán nákup nového systému pro zajišťování energetického managementu kotelen, který by umožňoval bezproblémový přenos údajů na pult centrálního dispečinku kotelen pro regulaci a průběžné monitorování systému vytápění.

V průběhu roku se společnost bude připravovat na převzetí kotelen a VS, které jsou umístěny v domech společenství vlastníků jednotek. Záměr převodu technologického zařízení kotelen a výměníku z majetku Městské části Praha 3 do majetku společnosti Správa majetkového portfolia Praha 3 a.s., byl již schválen Radou městské části v působnosti jediného akcionáře.

## Cíle plánu hospodaření pro rok 2025

tržby z výroby a rozvodu tepla	89	mil. Kč
tržby z přefakturace vody	8	mil. Kč
tržby za správu nemovitostí	20	mil. Kč
tržby z ostatní činnosti	5	mil. Kč
zisk před zdaněním	5,9	mil. Kč

### **7. Návrh na rozdělení hospodářského výsledku za rok 2024**

V roce 2024 dosáhla společnost zisku 5 455 tis. Kč po zdanění.

Zisk za rok 2024 bude celý převeden na účet „nerozdělený zisk minulých let“.

Minimální závazný výčet informací  
podle vyhlášky č. 500/2002 Sb

## Rozvaha v plném rozsahu

ke dni ..... **31.12.2024** .....  
(v celých tisících Kč)

IČO
<b>28954866</b>

Obchodní firma nebo jiný název účetní jednotky

**Správa majetkového portfolia**

**Praha 3 a.s.**

Sídlo nebo bydliště účetní jednotky  
a místo podnikání liší-li se od bydliště

**Olšanská 2666/7**

**Praha 3**

**130 00**

**Česká republika**

Označení a	TEXT b	Číslo řádku c	Běžné účetní období			Minulé úč. období
			Brutto 1	Korekce 2	Netto 3	Netto 4
	<b>AKTIVA CELKEM</b>	001	<b>173 244</b>	<b>-3 897</b>	<b>169 347</b>	<b>186 257</b>
B.	Stálá aktiva	003	<b>5 523</b>	<b>-3 897</b>	<b>1 626</b>	<b>1 526</b>
B.I.	Dlouhodobý nehmotný majetek	004	<b>4 380</b>	<b>-3 373</b>	<b>1 007</b>	<b>1 176</b>
B.I.2.	Ocenitelná práva	006	<b>4 380</b>	<b>-3 373</b>	<b>1 007</b>	<b>1 176</b>
B.I.2.1.	Software	007	<b>4 380</b>	<b>-3 373</b>	<b>1 007</b>	<b>1 176</b>
B.II.	Dlouhodobý hmotný majetek	014	<b>1 143</b>	<b>-524</b>	<b>619</b>	<b>350</b>
B.II.1.	Pozemky a stavby	015	<b>103</b>	<b>-35</b>	<b>68</b>	<b>67</b>
B.II.1.2.	Stavby	017	<b>103</b>	<b>-35</b>	<b>68</b>	<b>67</b>
B.II.2.	Hmotné movité věci a jejich soubory	018	<b>1 040</b>	<b>-489</b>	<b>551</b>	<b>283</b>
C.	Oběžná aktiva	037	<b>166 483</b>		<b>166 483</b>	<b>183 635</b>
C.II.	Pohledávky	046	<b>98 388</b>		<b>98 388</b>	<b>103 841</b>
C.II.1.	Dlouhodobé pohledávky	047	<b>26</b>		<b>26</b>	<b>162</b>
C.II.1.1.	Pohledávky z obchodních vztahů	048				<b>162</b>
C.II.2.	Krátkodobé pohledávky	057	<b>98 362</b>		<b>98 362</b>	<b>103 679</b>
C.II.2.1.	Pohledávky z obchodních vztahů	058	<b>4 283</b>		<b>4 283</b>	<b>3 772</b>
C.II.2.4.	Pohledávky - ostatní	061	<b>94 079</b>		<b>94 079</b>	<b>99 907</b>
C.II.2.4.4	Krátkodobé poskytnuté zálohy	065	<b>2 856</b>		<b>2 856</b>	<b>6 675</b>
C.II.2.4.5	Dohadné účty aktivní	066	<b>91 223</b>		<b>91 223</b>	<b>93 232</b>
C.IV.	Peněžní prostředky	075	<b>68 095</b>		<b>68 095</b>	<b>79 794</b>
C.IV.2.	Peněžní prostředky na účtech	077	<b>68 095</b>		<b>68 095</b>	<b>79 794</b>
D.	Časové rozlišení aktiv	078	<b>1 238</b>		<b>1 238</b>	<b>1 096</b>
D.1.	Náklady příštích období	079	<b>1 238</b>		<b>1 238</b>	<b>1 096</b>

Označení a	TEXT b	Číslo řádku c	Stav v běžném účetním období 5	Stav v minulém účetním období 6
	PASIVA CELKEM	082	<b>169 347</b>	<b>186 257</b>
A.	Vlastní kapitál	083	<b>40 981</b>	<b>39 526</b>
A.I.	Základní kapitál	084	<b>33 100</b>	<b>33 100</b>
A.I.1	Základní kapitál	085	<b>33 100</b>	<b>33 100</b>
A.III.	Fondy ze zisku	096	<b>2 093</b>	<b>2 093</b>
A.III.1	Ostatní rezervní fondy	097	<b>2 093</b>	<b>2 093</b>
A.IV.	Výsledek hospodaření minulých let (+/-)	099	<b>333</b>	<b>398</b>
A.IV.1	Nerozdělený zisk nebo neuhrazená ztráta minulých let (+/-)	100	<b>333</b>	<b>398</b>
A.V.	Výsledek hospodaření běžného účetního období (+/-)	102	<b>5 455</b>	<b>3 935</b>
B.+C.	Cizí zdroje	104	<b>128 357</b>	<b>143 337</b>
C.	Závazky	110	<b>126 857</b>	<b>143 337</b>
C.I.	Dlouhodobé závazky	111		<b>288</b>
C.I.8.	Odložený daňový závazek	121		<b>288</b>
C.II.	Krátkodobé závazky	126	<b>126 857</b>	<b>143 049</b>
C.II.3.	Krátkodobé přijaté zálohy	131	<b>117 912</b>	<b>136 175</b>
C.II.4.	Závazky z obchodních vztahů	132	<b>4 963</b>	<b>2 786</b>
C.II.8.	Závazky ostatní	136	<b>3 982</b>	<b>4 088</b>
C.II.8.3.	Závazky k zaměstnancům	139	<b>1 499</b>	<b>1 450</b>
C.II.8.4.	Závazky ze sociálního zabezpečení a zdravotního pojištění	140	<b>817</b>	<b>787</b>
C.II.8.5.	Stát - daňové závazky a dotace	141	<b>1 344</b>	<b>1 296</b>
C.II.8.7.	Jiné závazky	143	<b>322</b>	<b>555</b>
D.	Časové rozlišení pasiv	147	<b>9</b>	<b>3 394</b>
D.1	Výdaje příštích období	148	<b>9</b>	<b>3 394</b>

Sestaveno dne: 28.04.2025	Podpisový záznam statutárního orgánu účetní jednotky nebo podpisový záznam fyzické osoby, která je účetní jednotkou
Právní forma účetní jednotky akciová společnost	Předmět podnikání Správa nemovitostí na základě smlouvy nebo dohody Výroba tepla

Minimální závazný výčet informací  
podle vyhlášky č. 500/2002 Sb

## Výkaz zisku a ztráty v plném rozsahu

ke dni **31.12.2024**  
(v celých tisících Kč)

IC

28954866

Obchodní firma nebo jiný název účetní jednotky

**Správa majetkového portfolia**

**Praha 3 a.s.**

Sídlo nebo bydliště účetní jednotky  
a místo podnikání liší-li se od bydliště

**Olšanská 2666/7**

**Praha 3**

**130 00**

**Česká republika**

Označení a	TEXT b	Číslo řádku c	Skutečnost v účetním období	
			běžném 1	minulém 2
I.	Tržby z prodeje výrobků a služeb	01	<b>116 339</b>	<b>114 358</b>
A.	Výkonová spotřeba	03	<b>78 047</b>	<b>80 056</b>
A.2.	Spotřeba materiálu a energie	05	<b>62 953</b>	<b>65 061</b>
A.3.	Služby	06	<b>15 094</b>	<b>14 995</b>
D.	Osobní náklady	09	<b>31 536</b>	<b>29 458</b>
D.1.	Mzdové náklady	10	<b>22 998</b>	<b>21 635</b>
D.2.	Náklady na sociální zabezpečení, zdravotní pojištění a ostatní náklady	11	<b>8 538</b>	<b>7 823</b>
D.2.1.	Náklady na sociální zabezpečení a zdravotní pojištění	12	<b>7 674</b>	<b>7 220</b>
D.2.2.	Ostatní náklady	13	<b>864</b>	<b>603</b>
E.	Úpravy hodnot v provozní oblasti	14	<b>54</b>	<b>503</b>
E.1.	Úpravy hodnot dlouhodobého nehmotného a hmotného majetku	15	<b>54</b>	<b>507</b>
E.1.1.	Úpravy hodnot dlouhodobého nehmotného a hmotného majetku - trvalé	16	<b>299</b>	<b>604</b>
E.1.2.	Úpravy hodnot dlouhodobého nehmotného a hmotného majetku - dočasné	17	<b>-245</b>	<b>-97</b>
E.3.	Úpravy hodnot pohledávek	19		<b>-4</b>
III.	Ostatní provozní výnosy	20	<b>21</b>	<b>41</b>
III.1.	Tržby z prodaného dlouhodobého majetku	21	<b>21</b>	<b>1</b>
III.3.	Jiné provozní výnosy	23		<b>40</b>
F.	Ostatní provozní náklady	24	<b>2 084</b>	<b>598</b>
F.3.	Daně a poplatky	27	<b>110</b>	<b>107</b>
F.4.	Rezervy v provozní oblasti a komplexní náklady příštích období	28	<b>1 500</b>	
F.5.	Jiné provozní náklady	29	<b>474</b>	<b>491</b>
*	Provozní výsledek hospodaření (+/-)	30	<b>4 639</b>	<b>3 784</b>

Označení a	TEXT b	Číslo řádku c	Skutečnost v účetním období	
			běžném 1	minulém 2
VI.	Výnosové úroky a podobné výnosy	39	<b>2 330</b>	<b>1 192</b>
VI.2.	Ostatní výnosové úroky a podobné výnosy	41	<b>2 330</b>	<b>1 192</b>
K.	Ostatní finanční náklady	47	<b>53</b>	<b>48</b>
*	Finanční výsledek hospodaření (+/-)	48	<b>2 277</b>	<b>1 144</b>
**	Výsledek hospodaření před zdaněním (+/-)	49	<b>6 916</b>	<b>4 928</b>
L.	Daň z příjmů	50	<b>1 461</b>	<b>993</b>
L.1.	Daň z příjmů splatná	51	<b>1 775</b>	<b>1 013</b>
L.2.	Daň z příjmů odložená (+/-)	52	<b>-314</b>	<b>-20</b>
**	Výsledek hospodaření po zdanění (+/-)	53	<b>5 455</b>	<b>3 935</b>
***	Výsledek hospodaření za účetní období (+/-)	55	<b>5 455</b>	<b>3 935</b>
*	Čistý obrát za účetní období	56	<b>116 339</b>	

Pozn:

Sestaveno dne: 28.04.2025	Podpisový záznam statutárního orgánu účetní jednotky nebo <del>podpisový záznam fyzické osoby</del> , která je účetní jednotkou
Právní forma účetní jednotky akciová společnost	Předmět podnikání Správa nemovitostí na základě smlouvy nebo dohody Výroba tepla

# Povinná příloha k účetní závěrce za rok 2024

## Správa majetkového portfolia Praha 3 a.s.

### Povinná příloha k účetní závěrce v plném rozsahu.

#### Obsah

1.	PŘÍLOHA K ÚČETNÍ ZÁVĚRCE
1.1.	Údaje o účetní jednotce
1.2.	Základní kapitál
1.3.	Předmět činnosti
1.4.	Statutární orgán
1.5.	Dozorčí orgán
1.6.	Osoby, které mají podstatný nebo rozhodující vliv na účetní jednotce
1.6.2.	Osoby, které mají rozhodující vliv na účetní jednotce
1.7.	Popis změn a dodatků provedených v uplynulém účetním období v obchodním rejstříku
1.8.	Popis organizační struktury účetní jednotky k bilančnímu dni
1.9.	Popis zásadních změn organizační struktury účetní jednotky během uplynulého účetního období
2.	ÚDAJE O ÚČETNÍCH JEDNOTKÁCH, V NICHŽ MÁ ÚČETNÍ JEDNOTKA PODSTATNÝ NEBO ROZHODUJÍCÍ VLIV
3.	POČET PRACOVNÍKŮ, OSOBNÍ NÁKLADY A ODMĚNY
4.	ODMĚNY, ZÁLOHY, ZÁPŮJČKY, OSTATNÍ PLNĚNÍ, ZÁRUKY A PŘÍSLIBY MAJITELŮM, STATUTÁRNÍM ORGÁNŮM A VYŠŠÍMU MANAGEMENTU
5.	ÚČETNÍ METODY A OBECNÉ ÚČETNÍ ZÁSADY
5.1.	Způsob ocenění zásob nakupovaných a vytvořených ve vlastní režii
5.2.	Způsob ocenění dlouhodobého hmotného a nehmotného majetku vytvořeného vlastní činností
5.3.	Způsob ocenění cenných papírů a majetkových účastí
5.4.	Způsob ocenění příchovků a přírůstků zvířat
5.5.	Způsob stanovení reprod. poř. ceny u majetku oceněného v této ceně a pořízeného v průběhu období
5.6.	Druhy pořizovacích nákladů, které se obvykle zahrnují do pořizovacích cen nakupovaných zásob a druhy nákladů zahrnované do cen zásob. stanovených na úrovni vlastních nákladů
5.7.	Podstatné změny způsobů oceňování, postupů odepisování, účtování, uspořádání položek účetní závěrky a obsahové vymezení těchto položek proti min. účetnímu období
5.8.	Informace o odchylkách od metod podle § 7 odst. 5 zákona
5.9.	Způsob stanovení opravných položek k majetku
5.10.	Způsob stanovení odpisovacích plánů pro dlouhodobý majetek a použité odpis. metody při stanovení účetních odpisů
5.11.	Způsob uplatnění při přepočtu údajů v cizích měnách na českou měnu - uplatnění směnných kurzů
5.12.	Způsob stanovení reálné hodnoty majetku a závazků, které se touto hodnotou oceňují
5.13.	Popis oceňovacího modelu při ocenění cenných papírů, podílů a derivátů reálnou hodnotou
6.	DOPLŇUJÍCÍ INFORMACE K ROZVAZE A VÝKAZU ZISKŮ A ZTRÁT
6.1.	Přehled dlouhodob. nehmotného majetku v pořizovacích a zůstatkových cenách ve vazbě na výkaz rozvahy
6.2.	Přehled dlouhodob. hmotného majetku v pořizovacích a zůstatkových cenách ve vazbě na výkaz rozvahy
6.3.	Samostatné movité věci a soubory movitých věcí
6.4.	Dlouhodobý hmotný majetek pořízený formou finančního pronájmu.
6.7.	Doměrky splatné daně z příjmů za minulá účetní období
6.8.	Rozpis odloženého daňového závazku nebo pohledávky
6.9.	Rozpis rezerv
6.10.	Rozpis dlouhodobých bankovních úvěrů včetně úrokových sazeb a popisu zajištění úvěrů
6.11.	Splatné závazky pojistného na sociální zabezpečení a příspěvek na státní politiku zaměstnanosti
6.12.	Splatné závazky pojistného na veřejné zdravotní pojištění
6.13.	Výše evidovaných daňových nedoplatků u místně příslušných finančních orgánů
6.14.	Pohledávky určené k obchodování oceněných reálnou hodnotou
6.15.	Přijaté dotace na investiční a provozní účely
6.15.1.	Přijaté dotace na investiční účely
6.15.2.	Přijaté dotace na provozní účely

- 6.15.3. Údaje o individuálním referenčním množství mléka, individuální produkční kvótě, individuálním limitu prémiových práv a jiných obdobných kvótách a limitech
  - 6.15.4. Informace o druzích zvířat, která jsou vykazována jako dlouhodobý hmotný majetek a zásoby
  - 7. DŮLEŽITÉ INFORMACE TÝKAJÍCÍ SE MAJETKU A ZÁVAZKŮ
  - 7.1. Vysvětlení částky vykázané v rozvaze v položce zřizovací výdaje
  - 7.2. Pohledávky po lhůtě splatnosti
  - 7.3. Závazky po lhůtě splatnosti
  - 7.4. Pohledávky po lhůtě splatnosti - doba splatnosti delší než 5 let
  - 7.5. Závazky po lhůtě splatnosti - doba splatnosti delší než 5 let
  - 7.6. Pronájem majetku
  - 7.7. Seznam hmotného majetku, který je zatížen zástavním právem, popř. u nemovitostí věcným břemenem
  - 7.8. Přehled majetku, jehož tržní ocenění je výrazně vyšší než jeho ocenění v účetnictví
  - 7.9. Drobný nehmotný a hmotný majetek neuvedený v rozvaze
  - 7.10. Cizí majetek uvedený v rozvaze
  - 7.11. Celková výše závazků, které nejsou vykázány v rozvaze
  - 7.12. Celková výše penzijních závazků
  - 7.13. Celková výše závazků vůči účetním jednotkám v konsolidačním celku
  - 7.14. Významné události, která nastaly mezi rozvahovým dnem a okamžikem sestavení účetní závěrky
  - 8. VÝKAZ ZISKU A ZTRÁTY V DRUHOVÉM ČLENĚNÍ
  - 9. Informace, které nejsou vykázány v rozvaze (bilanci)
  - 9.1. Celková výše závazků, je-li tato informace významná k posouzení finanční situace účetní jednotky
  - 9.2. Drobný nehmotný a hmotný majetek neuvedený v rozvaze s ohledem na princip významnosti
  - 9.3. Charakter a obchodní účel operací účetní jednotky
  - 10. Informace o transakcích mezi účetní jednotkou a spřízněnými stranami
  - 11. Celkové náklady na odměny statutárnímu auditorovi nebo auditorské společnosti
  - 12. ÚDAJE O VYDANÝCH CENNÝCH PAPIRECH A ZMĚNÁCH VLASTNÍHO KAPITÁLU
  - 12.1. Seznam vydaných akcií během účetního období
  - 12.2. Údaje o změnách podílů během účetního období
  - 12.3. Informace o vyměnitelných dluhopisech nebo podobných cenných papírech nebo právech
  - 12.4. Významné položky zvýšení nebo snížení u jednotlivých složek vlastního kapitálu
  - 12.5. Výkaz změn vlastního kapitálu
  - 12.6. Popis změn vlastního kapitálu v průběhu účetního období
  - 12.7. Struktura vlastního kapitálu.
  - 12.8. Rozdělení zisku, popř. způsob úhrady ztráty sledovaného účetního období.
  - 12.9. Základní kapitál akciových společností - akcie
  - 12.10. Základní kapitál akciových společností - Veřejně obchodovatelné akcie
  - 12.11. Základní kapitál společností s ručením omezeným
  - 12.12. Základní kapitál družstva
  - 13. TRŽBY Z PRODEJE ZBOŽÍ, VÝROBKŮ A SLUŽEB PODLE DRUHŮ ČINNOSTI
  - 15. PŘEMĚNA SPOLEČNOSTI A JEJÍ VZNIK
  - 16. DOPLŇUJÍCÍ INFORMACE
  - 16.1. Údaje o tom, že je účetní jednotka emitentem registrovaných cenných papírů
  - 16.2. Způsob úpravy údajů minulého období
  - 16.3. Komentář k výkazu přehled o peněžních tocích (cash flow)
- 

## Povinná příloha k účetní závěrce za rok 2024

---

Povinná příloha k účetní závěrce v plném rozsahu. Obsah této závěrky vychází z příslušných ustanovení zákona č. 563/1991 Sb. o účetnictví ve znění pozdějších předpisů a vyhlášky č. 500/2002 Sb. ve znění pozdějších předpisů, kterou se provádějí některá ustanovení zákona o účetnictví, ve znění pozdějších předpisů, zejména dle § 39. V příloze uvádí účetní jednotka informace, které doplňují, zpřesňují a vysvětlují údaje uvedené v účetních výkazech nebo údaje, které jsou z hlediska uživatelů účetní závěrky významné a ve výkazech nejsou uvedeny samostatně.

---

## 1.

**PŘÍLOHA K ÚČETNÍ ZÁVĚRCE**

Účetní jednotka uvádí informace podle zákona, zejména informace podle § 18 odst. 2 zákona, den vzniku účetní jednotky nebo den zahájení činnosti, údaje o fyzických a právnických osobách, které ovládají tuto účetní jednotku nebo v ní mají podstatný vliv s uvedením výše vkladu v procentech, popis změn a dodatků provedených v uplynulém účetním období v obchodním rejstříku a popis organizační struktury účetní jednotky a její zásadní změny během uplynulého účetního období. Dále se uvádí jména členů statutárních a dozorčích orgánů k rozvahovému dni.

Rozsah účetní závěrky	Plný rozsah
Druh účetní závěrky	Řádná
Účetní období od	01.01.2024
Účetní období do	31.12.2024
Datum uzavření bilančních knih (rozvahový den)	31.12.2024
Okamžik (datum) sestavení účetní závěrky	

## 1.1.

**Údaje o účetní jednotce**

Základní informace dle zákona, zejména informace podle § 18 odst. 2 zákona

Název společnosti	Správa majetkového portfolia Praha 3 a.s.
Sídlo společnosti	Olšanská 2666/7
Sídlo společnosti	Praha 3
Sídlo společnosti	13000
Sídlo společnosti	Česká republika
Právní forma	akciová společnost
Identifikační číslo osoby (IČO)	28954866
Den vzniku účetní jednotky	01.09.2009
Den zahájení činnosti	01.09.2009
Datum zápisu do OR	01.09.2009
Zápis do OR	u Městského soudu v Praze, oddíl B, vložka 15521

## 1.2.

**Základní kapitál**

Účetní jednotka uvádí údaje o základním kapitálu celkem a z toho o základním kapitálu zapsaném v Obchodním rejstříku.

Základní kapitál celkem	33 100
z toho - Základní kapitál zapsaný v OR	33 100

## 1.3.

**Předmět činnosti**

Účetní jednotka uvádí v tabulce rozhodující předměty činnosti.

Pořadí	Předmět činnosti
1.	Pronájem nemovitostí, bytů a nebytových prostor
2.	Předmět podnikání
2.1	Činnost účetních poradců, vedení účetnictví, vedení daňové evidence
2.2	Výroba, obchod a služby neuvedené v přílohách 1 až 3 živnostenského zákona
2.3	Technicko-organizační činnost v oblasti požární ochrany
2.4	Poskytování služeb v oblasti bezpečnosti a ochrany zdraví při práci
2.5	Výroba tepelné energie a rozvod tepelné energie, nepodléhající licenci...

#### 1.4.

##### Statutární orgán

Účetní jednotka uvádí údaje o statutárních orgánech k rozvahovému dni a změnách v průběhu účetního období.

Jméno	Funkce	Vznik funkce	Ukončení funkce
Mikeska Tomáš Ing.	předseda představenstva	14.2.2023	
Svoboda Antonín	místopředseda představenstva	14.2.2023	
Popov Simeon Mgr.,MBA,LL.D.	člen představenstva	25.1.2023	
Brůžek Jiří	člen představenstva	25.1.2023	
Žaloudek Michal Matěj LL.D.	člen představenstva	25.1.2023	

#### 1.5.

##### Dozorčí orgán

Účetní jednotka uvádí údaje o dozorčích orgánech k rozvahovému dni a změnách v průběhu účetního období.

Jméno	Funkce	Vznik funkce	Ukončení funkce
Cháb Jakub	předseda dozorčí rady	15.2.2024	
Sedláčková Petra	člen dozorčí rady	25.1.2023	
Sláma Jaroslav	člen dozorčí rady	25.1.2023	
Sunegha Tomáš	člen dozorčí rady	25.1.2023	
Zimák Matěj	člen dozorčí rady	25.1.2023	
Cháb Jakub	člen dozorčí rady	4.10.2023	

#### 1.6.

##### Osoby, které mají podstatný nebo rozhodující vliv na účetní jednotce

Údaje o fyzických a právnických osobách, které mají podstatný nebo rozhodující vliv na účetní jednotce.

##### 1.6.2.

##### Osoby, které mají rozhodující vliv na účetní jednotce

Údaje o fyzických a právnických osobách, které mají rozhodující vliv na účetní jednotce.

Pořadí	Příjmení / Název org.	Jméno / -	Tituly / -	IČO	Vklad v %
1.	Městská část Praha 3	PO		00063517	100%

#### 1.7.

**Popis změn a dodatků provedených v uplynulém účetním období v obchodním rejstříku**

Účetní jednotka uvádí popis změn a dodatků provedených v uplynulém účetním období v obchodním rejstříku.

Pořadí	Změna / dodatek	Ze dne
1.	popsáno v bodě 1.5	

**1.8.****Popis organizační struktury účetní jednotky k bilančnímu dni**

Účetní jednotka uvádí popis organizační struktury účetní jednotky k bilančnímu (rozvahovému) dni.

Pořadí	Název org. jednotky	Popis
1.	Správa majetkového portfolia Praha 3 a.s.	
1.1 Nejvyšší orgán	Valná hromada	
2. Vrcholové vedení a.s.	Ředitel a.s.	
2.1	Právní oddělení	
2.2	Výpočetní technika	
2.3	Asistent ředitele	
2.4	Účtárna	
2.5	Správa nemovitostí	Ekonomická správa      Technická správa
2.6	CDK	Provoz a výroba TE

**1.9.****Popis zásadních změn organizační struktury účetní jednotky během uplynulého účetního období**

V uplynulém roce nedošlo k žádným změnám v organizační struktuře účetní jednotky.

**2.****ÚDAJE O ÚČETNÍCH JEDNOTKÁCH, V NICHŽ MÁ ÚČETNÍ JEDNOTKA PODSTATNÝ NEBO ROZHODUJÍCÍ VLIV**

Účetní jednotka nemá rozhodující nebo podstatný vliv v žádné jiné účetní jednotce.

**3.****POČET PRACOVNÍKŮ, OSOBNÍ NÁKLADY A ODMĚNY**

Údaje průměrném přepočteném počtu zaměstnanců během účetního období a z toho členů řídicích orgánů, s uvedením výše osobních nákladů, které byly vynaloženy na zaměstnance a z toho na členy řídicích orgánů.

Údaje o odměnách osobám, které jsou statutárním orgánem, členy statutárních a dozorčích orgánů, jakož i výše vzniklých nebo sjednaných penzijních závazků bývalých členů vyjmenovaných orgánů.

Ukazatel	Obd. běžné	Obd. minulé
Průměrný evidenční počet zaměstnanců	35	36
z toho: řídicí pracovníci	6	6
Osobní náklady v tis. Kč	21 944	20 560
z toho: řídicí pracovníci	6 039	5 397
Odměny statutárním a dozorčím orgánům	1 055	1 075
Průměrný evidenční počet	10	10
Mzdové v tis. Kč	1 055	1 075

4.

#### **ODMĚNY, ZÁLOHY, ZÁPŮJČKY, OSTATNÍ PLNĚNÍ, ZÁRUKY A PŘÍSLIBY MAJITELŮM, STATUTÁRNÍM ORGÁNŮM A VYŠŠÍMU MANAGEMENTU**

Účetní jednotka odměny, zálohy, půjčky a ost. pohledávky, závazky a ost. plnění, záruky, přísliby NEPOSKYTUJE.

---

5.

#### **ÚČETNÍ METODY A OBECNÉ ÚČETNÍ ZÁSADY**

Informace o aplikaci obecných účetních zásad, o použitých účetních metodách, způsobech oceňování a odpisování, jejichž znalost je významná pro posouzení finanční, majetkové situace a výsledku hospodaření účetní jednotky a pro analýzu údajů obsažených v rozvaze (bilanci) a ve výkazu zisku a ztráty.

Účetní jednotka uvádí

- a) informace o aplikaci obecných účetních zásad, o použitých účetních metodách, způsobech oceňování a odpisování, jejichž znalost je významná pro posouzení finanční, majetkové situace a výsledku hospodaření účetní jednotky a pro analýzu údajů obsažených v rozvaze a ve výkazu zisku a ztráty,
- b) informace o odchylkách od metod podle § 7 odst. 5 zákona s uvedením jejich vlivu na majetek a závazky, na finanční situaci a výsledek hospodaření účetní jednotky,
- c) podle principu významnosti způsob stanovení opravných položek a oprávek k majetku s uvedením zdroje informací pro stanovení výše opravných položek a oprávek, způsob uplatněný při přepočtu údajů v cizích měnách na českou měnu a způsob stanovení reálné hodnoty příslušného majetku a závazků podle zákona, popis použitého oceňovacího modelu při ocenění reálnou hodnotou, změny reálné hodnoty včetně změn v ocenění podílu ekvivalencí podle jednotlivých druhů finančního majetku a způsob jejich zaúčtování, pro každý druh derivátů údaje o rozsahu a podstatě, včetně hlavních podmínek a okolností, které mohou ovlivnit výši, časový průběh a určitost budoucích peněžních toků a tabulku s uvedením změn reálné hodnoty během účetního období na příslušném účtu v účtové skupině 41; pokud nebyly majetek a závazky oceněny reálnou hodnotou nebo ekvivalencí, uvede účetní jednotka důvody a případnou výši opravné položky.
- 

5.1.

#### **Způsob ocenění zásob nakupovaných a vytvořených ve vlastní režii**

Účetní jednotka ve sledovaném období neměla zásoby nakupované ve vlastní režii.

---

5.2.

#### **Způsob ocenění dlouhodobého hmotného a nehmotného majetku vytvořeného vlastní činností**

Účetní jednotka ve sledovaném období nepořizovala dlouhodobý majetek pořízený vlastní činností.

---

5.3.

#### **Způsob ocenění cenných papírů a majetkových účastí**

Účetní jednotka ve sledovaném období nevlastnila cenné papíry a majetkové účasti.

---

5.4.

#### **Způsob ocenění přichovků a přírůstků zvířat**

Účetní jednotka ve sledovaném období nevlastnila zvířata.

---

5.5.

#### **Způsob stanovení reprod. poř. ceny u majetku oceněného v této ceně a pořízeného v průběhu období**

Účetní jednotka v průběhu období nepořizovala majetek, který by bylo nutno ocenit v reprodukční pořizovací ceně.

---

5.6.

#### **Druhy pořizovacích nákladů, které se obvykle zahrnují do pořizovacích cen nakupovaných zásob a druhy**

**nákladů zahrnované do cen zásob, stanovených na úrovni vlastních nákladů**

Účetní jednotka v průběhu období nevlastnila zásoby.

---

**5.7.**

**Podstatné změny způsobů oceňování, postupů odepisování, účtování, uspořádání položek účetní závěrky a obsahové vymezení těchto položek proti min. účetnímu období**

K žádným změnám oproti minulému účetnímu období nedošlo.

---

**5.8.**

**Informace o odchylkách od metod podle § 7 odst. 5 zákona**

K žádným významným odchylkám od metod podle § 7 odst. 5 zákona v účetním období nedošlo.

---

**5.9.**

**Způsob stanovení opravných položek k majetku**

Způsob stanovení oprav k dlouhodobému hmotnému majetku:

- opravy jsou sestavovány účetní jednotkou měsíc po zařazení majetku do užívání, následně jsou tvořené opravy k dlouhodobému hmotnému majetku rovnoměrně.

Způsob stanovení oprav k dlouhodobému nehmotnému majetku:

- opravy jsou sestavovány účetní jednotkou měsíc po zařazení majetku do užívání, následně jsou tvořené opravy k dlouhodobému nehmotnému majetku rovnoměrně.

---

**5.10.**

**Způsob stanovení odpisových plánů pro dlouhodobý majetek a použité odpis. metody při stanovení účetních odpisů**

Odepisování dlouhodobého hmotného majetku:

- odpisový plán účetních odpisů dlouhodobého majetku stanovila účetní jednotka v interních směrnících, kde vycházela z předpokládaného opotřebení zařazovaného majetku odpovídajícího běžným podmínkám jeho používání, účetní a daňové odpisy se nerovnjí.

Odepisování dlouhodobého nehmotného majetku:

- odpisový plán účetních odpisů dlouhodobého nehmotného majetku vycházel z ustanovení § 6 zákona o účetnictví ve znění vyhlášky č.

500/2002 Sb. Účetní a daňové odpisy se nerovnjí.

Daňové odpisy - použité metody:

- rovnoměrné odpisy

Systém odepisování drobného dlouhodobého majetku:

- drobný dlouhodobý hmotný majetek v hodnotě 1.000,- až 80.000,- Kč je účtován do nákladů společnosti při zařazení do používání na účet

501 - Spotřeba materiálů

---

**5.11.**

**Způsob uplatněný při přepočtu údajů v cizích měnách na českou měnu - uplatnění směnných kurzů**

Účetní jednotka neprováděla operace v cizích měnách.

---

**5.12.**

**Způsob stanovení reálné hodnoty majetku a závazků, které se touto hodnotou oceňují**

Účetní jednotka nemá majetek a závazky, které nutno oceňovat reálnou hodnotou.

---

**5.13.**

**Popis oceňovacího modelu při ocenění cenných papírů, podílů a derivátů reálnou hodnotou**

Účetní jednotka nemá cenné papíry, podíly a deriváty, které nutno oceňovat reálnou hodnotou.

---

**6.**

---

**DOPLŇUJÍCÍ INFORMACE K ROZVAZE A VÝKAZU ZISKŮ A ZTRÁT**

Významné položky z výkazu zisku a ztrát a z rozvahy, jejichž uvedení je podstatné pro hodnocení finanční, majetkové a důchodové pozice organizace a tyto informace nevyplývají přímo ani nepřímo z těchto výkazů.

**6.1.****Přehled dlouhodob. nehmotného majetku v pořizovacích a zůstatkových cenách ve vazbě na výkaz rozvaha**

Druh nehmotného majetku (NM)	Pořizovací cena		Oprávký		Zůstat. hodnota	
	Obd. běžné	Obd. minulé	Obd. běžné	Obd. minulé	Obd. běžné	Obd. minulé
Zřizovací výdaje						
Nehm.výsl.výzk.a vývoje						
Software	4 380	7 631	3 373	6 455	1 007	1 176
Ocenitelná práva		384				
Goodwill						
Jiný NM						
Nedokončený NM						
Zálohy na NM						
NM celkem	4 380	8 015	3 373	6 455	1 007	1 176

**6.2.****Přehled dlouhodob. hmotného majetku v pořizovacích a zůstatkových cenách ve vazbě na výkaz rozvaha**

Druh hmotného majetku (HM)	Pořizovací cena		Oprávký		Zůstat. hodnota	
	Obd. běžné	Obd. minulé	Obd. běžné	Obd. minulé	Obd. běžné	Obd. minulé
Pozemky						
Stavby	103	120	35	53	68	67
Movité věci a soubory	1 040	779	489	496	551	283
Trvalé porosty						
Zvířata						
Jiný HM						
Nedokončený HM						
Zálohy na HM						
Oceň.rozdíly k HM						
HM celkem	1 143	899	524	549	619	350

**6.3.****Samostatné movité věci a soubory movitých věcí**

Druh majetku nebo souboru	Poř. cena ke konci období		Oprávký ke konci období	
	Obd. běžné	Obd. minulé	Obd. běžné	Obd. minulé
Stroje, přístroje a zařízení				
Dopravní prostředky				
Inventář				
Celkem	1 040	779	489	496

#### 6.4.

##### Dlouhodobý hmotný majetek pořízovaný formou finančního pronájmu.

Účetní jednotka nemá dlouhodobé hmotný majetek pořízovaný formou finančního pronájmu.

#### 6.7.

##### Doměrky splatné daně z příjmů za minulé účetní období

Účetní jednotka nemá doměrky splatné daně z příjmů za minulé účetní období.

#### 6.8.

##### Rozpis odloženého daňového závazku nebo pohledávky

Rozpis odloženého daňového závazku nebo pohledávky.

Odložený daňový závazek je ve výši 25.596 Kč.

#### 6.9.

##### Rozpis rezerv

na základě usnesení Rady městské části v působnosti jediného akcionáře č. 6 ze dne 29.5.2024, kterým byl schválen záměr převodu technologického zařízení 26 kotelen a výměníku Soběslavská 35 do majetku společnosti Správa majetkového portfolia Praha 3 a.s.

bylo vedením společnosti odsouhlaseno vytvoření rezervy ve výši 1 500 tis. Kč na potenciální výdaje vzniklé v souvislosti s převzetím tohoto majetku.

#### 6.10.

##### Rozpis dlouhodobých bankovních úvěrů včetně úrokových sazeb a popisu zajištění úvěrů

Účetní jednotka nemá dlouhodobé bankovních úvěry.

#### 6.11.

##### Splatné závazky pojistného na sociální zabezpečení a příspěvek na státní politiku zaměstnanosti

Účetní jednotka nemá závazky pojistného na sociální zabezpečení a příspěvek na státní politiku zaměstnanosti po splatnosti.

#### 6.12.

##### Splatné závazky pojistného na veřejné zdravotní pojištění

Účetní jednotka nemá závazky pojistného na veřejné zdravotní pojištění po splatnosti.

#### 6.13.

##### Výše evidovaných daňových nedoplatků u místně příslušných finančních orgánů

Účetní jednotka nemá daňových nedoplatků po splatnosti.

#### 6.14.

##### Pohledávky určené k obchodování oceněných reálnou hodnotou

Účetní jednotka nemá pohledávky určené k obchodování.

---

**6.15.**

**Přijaté dotace na investiční a provozní účely**

Účetní jednotka nemá přijaté dotace na investiční nebo provozní účely.

---

**6.15.1.**

**Přijaté dotace na investiční účely**

Účetní jednotka nemá přijaté dotace na investiční účely.

---

**6.15.2.**

**Přijaté dotace na provozní účely**

Účetní jednotka nemá přijaté dotace na provozní účely.

---

**6.15.3.**

**Údaje o individuálním referenčním množství mléka, individuální produkční kvótě, individuálním limitu prémiových práv a jiných obdobných kvótách a limitech**

Účetní jednotka nemá přiděleny individuální referenční množství mléka, individuální produkční kvótu, individuální limitu prémiových práv ani jiné obdobné kvóty a limity, o kterých by účetní jednotka neúčtovala na rozvahových ani výsledkových účtech.

---

**6.15.4.**

**Informace o druzích zvířat, která jsou vykazována jako dlouhodobý hmotný majetek a zásoby**

Účetní jednotka nemá zvířata.

---

**7.**

**DŮLEŽITÉ INFORMACE TÝKAJÍCÍ SE MAJETKU A ZÁVAZKŮ**

---

**7.1.**

**Vysvětlení částky vykázané v rozvaze v položce zřizovací výdaje**

Účetní jednotka ve sledovaném období neneviduje zřizovací výdaje.

---

**7.2.**

**Pohledávky po lhůtě splatnosti**

Rozbor pohledávek po lhůtě splatnosti. Účetní jednotka uvádí i přehled významných pohledávek po lhůtě splatnosti.

Název pohledávky (v tis. Kč)	Poznámka
Z obchodního styku do 30 dnů	
Z obchodního styku 30 - 60 dnů	
Z obchodního styku 60 - 90 dnů	
Z obchodního styku 90 - 180 dnů	
Z obchodního styku 180 dnů a více	

---

**7.3.**

**Závazky po lhůtě splatnosti**

Účetní jednotka ve sledovaném období neneviduje závazky po lhůtě splatnosti.

---

**7.4.**

**Pohledávky po lhůtě splatnosti - doba splatnosti delší než 5 let**

Účetní jednotka ve sledovaném období neneviduje pohledávky po lhůtě splatnosti - doba splatnosti delší než 5 let.

---

**7.5.**

**Závazky po lhůtě splatnosti - doba splatnosti delší než 5 let**

Účetní jednotka ve sledovaném období neneviduje závazky po lhůtě splatnosti - doba splatnosti delší než 5 let.

---

**7.6.**

**Pronájem majetku**

Rozbor pronájmů majetku. Účetní jednotka uvádí i přehled významných pronájmů majetku.

Pronájem technologie 36 plynových kotelen a výměňkové stanice Soběslavská 35. Dlouhodobý pronájem majetku je řešen na základě smluv.

Smlouva na nájem, provoz a údržbu tepelného hospodářství v majetku Městské části Praha 3 č. S822/01 ze dne 10.7.2001. Smlouva na nájem, provoz a údržbu tepelného hospodářství v majetku Městské části Praha 3 č. S1248/07 ze dne 12.11.2007. K oběma smlouvám se každý rok uzavírají dodatky, které upravují výši nájemného pro příslušný kalendářní rok.

---

**7.7.**

**Seznam hmotného majetku, který je zatížen zástavním právem, popř. u nemovitostí věcným břemenem**

Účetní jednotka nemá hmotný majetek, který by byl zatížen zástavním právem, u nemovitostí věcným břemenem.

---

**7.8.**

**Přehled majetku, jehož tržní ocenění je výrazně vyšší než jeho ocenění v účetnictví**

Účetní jednotka nevlastní majetek, jehož tržní ocenění je výrazně vyšší než jeho ocenění v účetnictví.

---

**7.9.**

**Drobný nehmotný a hmotný majetek neuvedený v rozvaze**

Účetní jednotka nevlastní drobný nehmotný a hmotný majetek neuvedený v rozvaze (bilanci), který je tak významný, aby jej bylo nutno uvádět.

---

**7.10.**

**Cizí majetek uvedený v rozvaze**

Účetní jednotka nemá v užívání cizí majetek uvedený v rozvaze (bilanci).

---

**7.11.**

**Celková výše závazků, které nejsou vykázány v rozvaze**

Účetní jednotka nemá závazky, které nejsou vykázány v rozvaze (bilanci).

---

**7.12.**

**Celková výše penzijních závazků**

Účetní jednotka nemá penzijní závazky.

---

**7.13.**

**Celková výše závazků vůči účetním jednotkám v konsolidačním celku**

---

Seznam závazků vůči účetním jednotkám v konsolidačním celku.

Název závazku	Dodavatel	Cena závazku	Poznámka
Nájemné za technologii kotelen	Městská část Praha 3	1 041	splatnost 16.01.2025
Nájem, provoz a údržba tepelné energie	Městská část Praha 3	152	splatnost 16.01.2025

---

#### 7.14.

##### Významné události, která nastaly mezi rozvahovým dnem a okamžikem sestavení účetní závěrky

K žádným významným událostem, která nastaly mezi rozvahovým dnem a okamžikem sestavení účetní závěrky podle § 19 odst. 5 zákona nedošlo.

---

#### 8.

##### VÝKAZ ZISKU A ZTRÁTY V DRUHOVÉM ČLENĚNÍ

Účetní jednotka zvolila pro sestavení účetní závěrky výkaz zisku a ztráty podle přílohy č. 2 k této vyhlášce, a proto neuvádí v rámci přílohy další údaje o nákladech a výnosech.

---

#### 9.

##### Informace, které nejsou vykázány v rozvaze (bilanci)

Všechny údaje potřebné pro posouzení finanční situace jsou vykázány v rozvaze (bilanci)

---

#### 9.1.

##### Celková výše závazků, je-li tato informace významná k posouzení finanční situace účetní jednotky

Veškeré závazky jsou vykázány v rozvaze (bilanci)

---

#### 9.2.

##### Drobný nehmotný a hmotný majetek neuvedený v rozvaze s ohledem na princip významnosti

Účetní jednotka uvádí drobný nehmotný a hmotný majetek neuvedený v rozvaze s ohledem na princip významnosti.

Drobný majetek nevykázaný v rozvaze (účtovaný přímo do spotřeby) je v hodnotě 599.523 Kč a s ohledem na princip významnosti je nevýznamný.

---

#### 9.3.

##### Charakter a obchodní účel operací účetní jednotky

Charakter a obchodní účel operací účetní jednotky, pokud jsou rizika nebo užítky z těchto operací významné, se neliší.

---

#### 10.

##### Informace o transakcích mezi účetní jednotkou a spřízněnými stranami

Účetní jednotka nemá spřízněné strany.

---

#### 11.

##### Celkové náklady na odměny statutárnímu auditorovi nebo auditorské společnosti

Účetní jednotka odděleně informace o celkových nákladech na odměny statutárnímu auditorovi 13f) nebo auditorské společnosti za účetní období v členění na:

- a) povinný audit 13g) účetní závěrky,
- b) jiné ověřovací služby,
- c) daňové poradenství,
- d) jiné neauditorské služby.

Tyto informace není účetní jednotka povinna uvádět v případě, že je účetní jednotka zahrnuta do konsolidované účetní závěrky sestavené podle části páté, pokud jsou tyto informace uvedeny v příloze v konsolidované účetní závěrce této konsolidující účetní jednotky nebo osoby.

Druh nákladu	Náklady na odměny
Povinný audit účetní závěrky	150 700
Jiné ověřovací služby	
Daňové poradenství	
Jiné neauditorské služby	
<b>CELKEM</b>	<b>150 700</b>

## 12.

### ÚDAJE O VYDANÝCH CENNÝCH PAPIŘECH A ZMĚNÁCH VLASTNÍHO KAPITÁLU

K žádným změnám vlastního kapitálu nedošlo.

#### 12.1.

##### Seznam vydaných akcií během účetního období

Účetní jednotka v účetním období nevydala akcie.

#### 12.2.

##### Údaje o změnách podílů během účetního období

U účetní jednotky v účetním období nedošlo ke změně podílů.

#### 12.3.

##### Informace o vyměnitelných dluhopisech nebo podobných cenných papírech nebo právech

K žádným pohybům vyměnitelných dluhopisů nebo podobných cenných papírů nebo právech v účetním období u účetní jednotky nedošlo.

#### 12.4.

##### Významné položky zvýšení nebo snížení u jednotlivých složek vlastního kapitálu

K žádným významným položky zvýšení nebo snížení u jednotlivých složek vlastního kapitálu u účetní jednotky v účetním období nedošlo.

#### 12.5.

##### Výkaz změn vlastního kapitálu

Účetní jednotka nepředkládá výkaz změn vlastního kapitálu.

#### 12.6.

##### Popis změn vlastního kapitálu v průběhu účetního období

V účetní jednotce se ve sledovaném období nevyskytly významné tituly pro zvýšení nebo snížení vlastního kapitálu.

#### 12.7.

##### Struktura vlastního kapitálu.

Vlastní kapitál:	Obd.běžné	% k VK	Obd.minulé	% k VK
Základní kapitál	33 100		33 100	
Emisní ážio				
Ostatní kapitálové fondy				
Oceň.rozdíly z přecenění maj.a záv.				
Ocenovací rozdíly z přecenění při přeměnách				
Změny základního kapitálu				
Zákonný rezervní fond	2 093		2 093	
Nedělitelný fond				
Statutární fondy				
Ostatní fondy				
Nerozdělený zisk minulých let	333		398	
Neuhrazená ztráta minulých let				
Výsledek hosp.ve schvalovacím řízení	5 455		3 935	
Zisk/ztráta běž. účetního období	5 455		3 935	
Celkem	40 981		39 526	

#### 12.8.

##### Rozdělení zisku, popř. způsob úhrady ztráty sledovaného účetního období.

Účetní výsledek hospodaření za sledované období činí 5.454.562,25 Kč. Zisk bude převeden na účet Nerozdělený zisk minulých let.

#### 12.9.

##### Základní kapitál akciových společností - akcie

Druh	Počet akcií v roce		Nominální hodnota	Nesplacený vklad	Lhůta splatnosti
	běžném	minulém			
Akcie					
Akcie na jméno v listinné podobě	21	21	100		
Kmenové akcie na jméno v listinné podobě	31	31	1 000		
Celkem ( v tis. Kč )	52	52	33 100	Splaceno 100 %	

#### 12.10.

##### Základní kapitál akciových společností - Veřejně obchodovatelné akcie

Netýká se účetní jednotky.

#### 12.11.

##### Základní kapitál společností s ručením omezeným

Netýká se účetní jednotky.

#### 12.12.

### Základní kapitál družstva

Netýká se účetní jednotky.

---

### 13.

#### TRŽBY Z PRODEJE ZBOŽÍ, VÝROBKŮ A SLUŽEB PODLE DRUHŮ ČINNOSTI

Přehled o tržbách z prodeje zboží, výrobků a služeb podle druhů činnosti, jakož i podle zeměpisného umístění trhů v případě, že se tyto druhy a trhy z hlediska organizace prodeje zboží, výrobků a poskytování služeb vyplývající z běžné činnosti, od sebe značnou měrou liší.

Druh tržby (Tržby)	Tuzemsko		Zahraničí	
	Obd. běžné	Obd. minulé	Obd. běžné	Obd. minulé
Výroba tepelné energie a rozvod tepelné energie	83 534	84 749		
Tržby z ostatních předmětů a činností podnikání	32 805	29 609		
Celkem (v tis. Kč)	116 339	114 358		

---

### 15.

#### PŘEMĚNA SPOLEČNOSTI A JEJÍ VZNIK

Během účetního období nedošlo k přeměně společnosti.

---

### 16.

#### DOPLŇUJÍCÍ INFORMACE

---

#### 16.1.

##### Údaje o tom, že je účetní jednotka emitentem registrovaných cenných papírů

Účetní jednotka NENÍ emitentem registrovaných cenných papírů.

---

#### 16.2.

##### Způsob úpravy údajů minulého období

K žádným úpravám údajů minulého období nedošlo.

---

#### 16.3.

##### Komentář k výkazu přehled o peněžních tocích (cash flow)

Účetní jednotka sestavuje přehled o peněžních tocích (cash flow).

---

Podle vyhlášky č. 500/2002 Sb. ve znění pozdějších předpisů.

Dne: 28.04.2025	Vypracoval - jméno, podpis: <b><i>Svobodová Martina</i></b>	Odpovídá - jméno, podpis <b><i>Ing. Mikeska T. Qřtáš</i></b>
-----------------	--	---

# ZPRÁVA NEZÁVISLÉHO AUDITORA K ROČNÍ ÚČETNÍ ZÁVĚRCE

**Správa majetkového portfolia Praha 3 a.s. sestavené k 31.12.2024**

**pro jejího akcionáře**

## ***Výrok auditora***

Provedli jsme audit přiložené účetní závěrky společnosti Správa majetkového portfolia Praha 3 a.s., Olšanská 2666/7, 130 00 Praha 3, IČO 28954866 (dále také „Společnost“) sestavené na základě českých účetních předpisů, která se skládá z rozvahy k 31.12.2024, výkazu zisku a ztráty a přílohy v této účetní závěrce, která obsahuje popis použitých podstatných účetních metod a další vysvětlující informace. Údaje o Společnosti jsou uvedeny v bodě 1 přílohy v této účetní závěrce.

**Podle našeho názoru, účetní závěrka podává věrný a poctivý obraz aktiv a pasiv společnosti Správa majetkového portfolia Praha 3 a. s. k 31.12.2024 a nákladů a výnosů a výsledku jejího hospodaření za rok končící 31.12.2024 v souladu s českými účetními předpisy.**

## ***Základ pro výrok***

Audit jsme provedli v souladu se zákonem o auditorech a standardy Komory auditorů České republiky pro audit, kterými jsou mezinárodní standardy pro audit (ISA) případně doplněné a upravené souvisejícími aplikačními doložkami. Naše odpovědnost stanovená těmito předpisy je podrobněji popsána v oddílu Odpovědnost auditora za audit účetní závěrky. V souladu se zákonem o auditorech a Etickým kodexem přijatým Komorou auditorů České republiky jsme na Společnosti nezávislí a splnili jsme i další etické povinnosti vyplývající z uvedených předpisů. Domníváme se, že důkazní informace, které jsme shromáždili, poskytují dostatečný a vhodný základ pro vyjádření našeho výroku.

## ***Ostatní informace uvedené ve výroční zprávě***

Ostatními informacemi jsou v souladu s § 2 písm. b) zákona o auditorech informace uvedené ve výroční zprávě mimo účetní závěrku a naši zprávu auditora. Za ostatní informace odpovídá představenstvo Společnosti.

Náš výrok k účetní závěrce se k ostatním informacím nevztahuje. Přesto je však součástí našich povinností souvisejících s auditem účetní závěrky seznámení se s ostatními informacemi a posouzení, zda ostatní informace nejsou ve významném (materiálním) nesouladu s účetní závěrkou či s našimi znalostmi o účetní jednotce získanými během provádění auditu nebo zda se jinak tyto informace nejeví jako významně (materiálně) nesprávné. Také posuzujeme, zda ostatní informace byly ve všech významných (materiálních) ohledech vypracovány v souladu s příslušnými právními předpisy. Tímto posouzením se rozumí, zda ostatní informace splňují požadavky právních předpisů na formální náležitosti a postup vypracování ostatních informací v kontextu významnosti (materiality), tj. zda případné nedodržení uvedených požadavků by bylo způsobilé ovlivnit úsudek činěný na základě ostatních informací.

Na základě provedených postupů, do míry, již dokážeme posoudit, uvádíme, že

- ostatní informace, které popisují skutečnosti, jež jsou též předmětem zobrazení v účetní závěrce, jsou ve všech významných (materiálních) ohledech v souladu s účetní závěrkou a
- ostatní informace byly vypracovány v souladu s právními předpisy.

Dále jsme povinni uvést, zda na základě poznatků a povědomí o Společnosti, k nimž jsme dospěli při provádění auditu, ostatní informace neobsahují významné (materiální) věcné nesprávnosti. V rámci uvedených postupů jsme v obdržných ostatních informacích žádné významné (materiální) věcné nesprávnosti nezjistili.

### ***Odpovědnost představenstva a dozorčí rady Společnosti za účetní závěrku***

Představenstvo Společnosti odpovídá za sestavení účetní závěrky podávající věrný a poctivý obraz v souladu s českými účetními předpisy a za takový vnitřní kontrolní systém, který považuje za nezbytný pro sestavení účetní závěrky tak, aby neobsahovala významné (materiální) nesprávnosti způsobené podvodem nebo chybou.

Při sestavování účetní závěrky je představenstvo Společnosti povinno posoudit, zda je Společnost schopna nepřetržitě trvat, a pokud je to relevantní, popsat v příloze účetní závěrky záležitosti týkající se jejího nepřetržitého trvání a použití předpokladu nepřetržitého trvání při sestavení účetní závěrky, s výjimkou případů, kdy představenstvo plánuje zrušení Společnosti nebo ukončení její činnosti, resp. kdy nemá jinou reálnou možnost než tak učinit.

Dozorčí rada Společnosti přezkoumává účetní závěrku a návrh na rozdělení zisku.

### ***Odpovědnost auditora za audit účetní závěrky***

Naším cílem je získat přiměřenou jistotu, že účetní závěrka jako celek neobsahuje významnou (materiální) nesprávnost způsobenou podvodem nebo chybou a vydat zprávu auditora obsahující náš výrok. Přiměřená míra jistoty je velká míra jistoty, nicméně není zárukou, že audit provedený v souladu s výše uvedenými předpisy ve všech případech v účetní závěrce odhalí případnou existující významnou (materiální) nesprávnost. Nesprávnosti mohou vznikat v důsledku podvodů nebo chyb a považují se za významné (materiální), pokud lze reálně předpokládat, že by jednotlivě nebo v souhrnu mohly ovlivnit ekonomická rozhodnutí, která uživatelé účetní závěrky na jejím základě přijmou.

Při provádění auditu v souladu s výše uvedenými předpisy je naší povinností uplatňovat během celého auditu odborný úsudek a zachovávat profesní skepticismus. Dále je naší povinností:

- Identifikovat a vyhodnotit rizika významné (materiální) nesprávnosti účetní závěrky způsobené podvodem nebo chybou, navrhnout a provést auditorské postupy reagující na tato rizika a získat dostatečné a vhodné důkazní informace, abychom na jejich základě mohli vyjádřit výrok. Riziko, že neodhalíme významnou (materiální) nesprávnost, k níž došlo v důsledku podvodu, je větší než riziko neodhalení významné (materiální) nesprávnosti způsobené chybou, protože součástí podvodu mohou být tajné dohody (koluze), falšování, úmyslná opomenutí, nepravdivá prohlášení nebo obcházení vnitřních kontrol.
- Seznámit se s vnitřním kontrolním systémem Společnosti relevantním pro audit v takovém rozsahu, abychom mohli navrhnout auditorské postupy vhodné s ohledem na dané okolnosti, nikoli abychom mohli vyjádřit názor na účinnost jejího vnitřního kontrolního systému.
- Posoudit vhodnost použitých účetních pravidel, přiměřenost provedených účetních odhadů a informace, které v této souvislosti představenstvo Společnosti uvedlo v příloze účetní závěrky.
- Posoudit vhodnost použití předpokladu nepřetržitého trvání při sestavení účetní závěrky představenstvem to, zda s ohledem na shromážděné důkazní informace existuje významná (materiální) nejistota vyplývající z událostí nebo podmínek, které mohou významně zpochybnit schopnost Společnosti nepřetržitě trvat. Jestliže dojdeme k závěru, že taková významná (materiální) nejistota existuje, je naší povinností upozornit v naší zprávě na informace uvedené v této souvislosti v příloze v účetní závěrce, a pokud tyto informace nejsou dostatečné, vyjádřit modifikovaný výrok. Naše závěry týkající se schopnosti Společnosti nepřetržitě trvat vycházejí

z důkazních informací, které jsme získali do data naší zprávy. Nicméně budoucí události nebo podmínky mohou vést k tomu, že Společnost ztratí schopnost nepřetržitě trvat.

- Vyhodnotit celkovou prezentaci, členění a obsah účetní závěrky, včetně přílohy, a dále to, zda účetní závěrka zobrazuje podkladové transakce a události způsobem, který vede k věrnému zobrazení.

Naší povinností je informovat představenstvo, dozorčí radu a vedení společnosti mimo jiné o plánovaném rozsahu a načasování auditu a o významných zjištěních, která jsme v jeho průběhu učinili, včetně zjištěných významných nedostatků ve vnitřním kontrolním systému.

NETTO s.r.o.  
nám. Barikád 1134/3, Praha 3  
evidenční číslo auditorské společnosti 290

Ing. Miroslav Michálek, auditor  
evidenční číslo 1554

Datum zprávy auditora: 28.4.2025

## ZPRÁVA O VZTAZÍCH

mezi ovládající osobou a osobou ovládanou a mezi ovládanou osobou a osobami ovládanými stejnou ovládající osobou za účetní období od 1. 1. 2024 do 31. 12. 2024

Tato zpráva je zpracována představenstvem ovládané osoby podle § 82 a násl. zákona č. 90/2012 Sb., o obchodních korporacích (dále jen „ZOK“).

---

### 1. Struktura vztahů a úloha ovládané osoby

- **Osoba ovládající – Městská část Praha 3**
- **Osoba ovládaná – Správa majetkového portfolia Praha 3 a.s., IČO: 28954866**

Osoba ovládající je jediným akcionářem ovládané akciové společnosti.

- **Osoba ovládaná stejnou ovládající osobou – Správa zbytkového majetku MČ Praha 3 a.s., IČO: 28533062**

### 2. Způsoby a prostředky ovládnání

Společnost se podřídila dle ustanovení § 777 odst. 5 zákona č. 90/2012 Sb., o obchodních společnostech a družstvech (zákon o obchodních korporacích) tomuto zákonu jako celku a zároveň se změnil obsah zakladatelského dokumentu společnosti tak, že dosavadní znění stanov společnosti ze dne 2. 7. 2013 bylo nahrazeno novým zněním.

Působnost valné hromady vykonává Rada Městské části Praha 3 podle § 12, odst. 1 zákona č. 90/2012 Sb. o obchodních korporacích a § 94, odst. 3 zákona č. 131/2000 Sb. o hlavním městě Praze. Valná hromada volí a odvolává členy představenstva a dozorčí rady.

Někteří členové Zastupitelstva a členové Rady Městské části Praha 3 se rozhodující měrou podíleli na řízení společnosti výkonem funkcí v představenstvu a.s. i v kontrolním orgánu, jímž je dozorčí rada, kde dohlíželi na výkon působnosti představenstva a na činnost společnosti, o čemž svědčí následující personální propojení:

**Představenstvo společnosti Správa majetkového portfolia Praha 3 a.s.**

**Matěj Michalk Žaloudek**

člen představenstva od 25. 1. 2023

člen Zastupitelstva MČ Praha 3 od 6. 10. 2018

## **Dozorčí rada společnosti Správa majetkového portfolia Praha 3 a.s.**

### **Petra Sedláčková**

člen dozorčí rady od 25. 1. 2023

člen Zastupitelstva MČ Praha 3 od 24. 9. 2022

### **3. Přehled jednání učiněných v účetním období roku 2024 dle § 82 odst. 2 písm. d) ZOK**

V účetním období roku 2024 nebylo učiněno na popud nebo v zájmu ovládající osoby nebo jí ovládaných osob žádné jednání, které by se týkalo majetku, který přesahuje 10 % vlastního kapitálu ovládané osoby zjištěného podle účetní závěrky za účetní období bezprostředně předcházející účetnímu období, za něž se zpracovává zpráva o vztazích.

### **4. Přehled vzájemných smluv podle § 82 odst. 2 písm. e) ZOK**

Smlouvy mezi Městskou částí Praha 3 a společností Správa majetkového portfolia Praha 3 a.s. (tzn. mezi osobou ovládající a osobou ovládanou) platné v účetním období roku 2024 (vč. dodatků uzavřených v účetním období roku 2024):

- **Smlouva o nájmu nebytových prostor** ve znění dodatku č. 1 a č. 2 uzavřená mezi Městskou částí Praha 3 a společností Správa komunálního majetku Praha 3, a.s. dne 26. 6. 2013.  
Předmět smlouvy: nájem NP č. 113 v ul. Olšanská 2666/7, Praha 3, účel: kanceláře.  
**Smlouva je řádně plněna.**
- **Smlouva o nájmu nebytových prostor** ve znění dodatku č. 1 a č. 2 uzavřená mezi Městskou částí Praha 3 a společností Správa komunálního majetku Praha 3, a.s. dne 26. 6. 2013.  
Předmět smlouvy: nájem NP č. 114 v ul. Olšanská 2666/7, Praha 3, účel: kanceláře.  
**Smlouva je řádně plněna.**
- **Smlouva o nájmu nebytových prostor** ve znění dodatků č. 1 - 4 uzavřená mezi Městskou částí Praha 3 a společností Správa komunálního majetku Praha 3, a.s. dne 22. 7. 2002.  
Předmět smlouvy: nájem NP č. 11 v ul. Olšanská 2666/7, Praha 3, účel: provozování Centrálního dispečinku kotelen.  
**Smlouva je řádně plněna.**
- **Smlouva o nájmu nebytových prostor** ve znění dodatků č. 1 - 3 uzavřená mezi Městskou částí Praha 3 a společností Správa komunálního majetku Praha 3, a.s. dne 28. 11. 2002.  
Předmět smlouvy: nájem NP č. 90 v ul. Olšanská 2666/7, Praha 3, účel: sklad spisů Centrálního dispečinku kotelen.  
**Smlouva je řádně plněna.**
- **Smlouva o nájmu nebytových prostor** ve znění dodatku č. 1 a č. 2 uzavřená mezi Městskou částí Praha 3 a společností Investiční a rozvojová Praha 3 a.s. dne 11. 11. 2009.  
Předmět smlouvy: nájem NP č. 10 v ul. Olšanské 2666/7, Praha 3, účel: kanceláře.  
**Smlouva je řádně plněna.**

- **Smlouva o nájmu prostor nesloužících k bydlení** uzavřená mezi Městskou částí Praha 3 a společností Správa majetkového portfolia Praha 3 a.s. dne 28. 7. 2014.  
Předmět smlouvy: nájem prostor nesloužících k bydlení č. 29 v ul. Blahoslavova 227/2, Praha 3, účel: sklad spisů.  
**Smlouva je řádně plněna.**
- **Smlouva o nájmu prostor nesloužících k bydlení** uzavřená mezi Městskou částí Praha 3 a společností Správa majetkového portfolia Praha 3 a.s. dne 20. 6. 2017.  
Předmět smlouvy: nájem NP č. 116 v ul. Olšanské 2666/7, Praha 3, účel: sklad  
**Smlouva je řádně plněna.**
- **Smlouva na nájem, provoz a údržbu tepelného hospodářství v majetku MČ Praha 3** ve znění dodatků č. 1 – 40 uzavřená mezi Městskou částí Praha 3 a společností Správa komunálního majetku Praha 3, a.s. dne 10. 7. 2001.

#### **Dodatky uzavřené v účetním období 2024:**

**Dodatek č. 41** (ze dne 10. 4. 2024): předmětem dodatku bylo stanovení výše nájemného za technologii kotelen pro rok 2024.

**Dodatek č. 42** (ze dne 27. 6. 2024): předmětem dodatku byla změna Souboru pronajatého majetku a změna výše nájemného za technologii kotelen pro rok 2024.

**Dodatek č. 43** (ze dne 12. 11. 2024): předmětem dodatku byla změna Souboru pronajatého majetku a změna výše nájemného za technologii kotelen pro rok 2024.

**Smlouva je řádně plněna.**

- **Smlouva na nájem, provoz a údržbu zařízení pro rozvod tepelné energie v domě Soběslavská 35, Praha 3** ve znění dodatků č. 1 – 18 uzavřená mezi Městskou částí Praha 3 a společností Správa komunálního majetku Praha 3, a.s. dne 12. 11. 2007.

#### **Dodatek uzavřený v účetním období 2024:**

**Dodatek č. 19** (ze dne 10. 4. 2024): předmětem dodatku bylo stanovení výše nájemného za technologii výměňkové stanice Soběslavská 35 pro rok 2024.

**Smlouva je řádně plněna.**

- **Smlouva o dílo** ve znění dodatků č. 1 – 8 uzavřená mezi Městskou částí Praha 3 a společností Správa komunálního majetku Praha 3, a.s. dne 29. 12. 2006.  
Předmět smlouvy: provoz výměňkových a předávacích stanic v domech Městské části Praha 3.

**Smlouva je řádně plněna.**

- **Smlouva o přeúčtování nákladů na elektrickou energii** uzavřená mezi Městskou částí Praha 3 a společností Správa komunálního majetku Praha 3, a.s. dne 19. 4. 2010.  
Předmět smlouvy: přeúčtování nákladů na elektrickou energii vynaložených na výrobu tepla a teplé vody v domě č.p. 1513, Vinohradská 176, Praha 3.

**Smlouva je řádně plněna.**

- **Kupní smlouva o dodávce a odběru tepla na základě živnostenského oprávnění prodávajícího** ve znění dodatků č. 1 - 5 uzavřená mezi Městskou částí Praha 3 a společností Správa komunálního majetku Praha 3, a.s. dne 20. 12. 2001.  
Předmět smlouvy: dodávka tepla a teplé vody do domů Městské části Praha 3 – koncesované kotelny.

#### **Dodatek uzavřený v účetním období 2024:**

**Dodatek č. 6** (ze dne 27. 6. 2024): předmětem dodatku bylo doplnění nového odběrného místa v domě č.p. 569, Husinecká 9, Praha 3.

**Smlouva je řádně plněna.**

- **Kupní smlouva o dodávce a odběru tepla** ve znění dodatků č. 1 - 6 uzavřená mezi Městskou částí Praha 3 a společností Správa komunálního majetku Praha 3, a.s. dne 20. 12. 2001.  
Předmět smlouvy: dodávka tepla a teplé vody do domů Městské části Praha 3 – licencované kotelny.  
**Smlouva je řádně plněna.**
- **Smlouva o přeučtování nákladů na elektrickou energii** uzavřená mezi Městskou částí Praha 3 a společností Správa majetkového portfolia Praha 3 a.s. dne 7. 3. 2018.  
Předmět smlouvy: přeučtování nákladů na elektrickou energii vynaložených na výrobu tepla a teplé vody v domě č.p. 918, Bořivojova 27, Praha 3.  
**Smlouva je řádně plněna.**
- **Smlouva o zajištění energetického managementu** uzavřená mezi Městskou částí Praha 3 a společností Správa majetkového portfolia Praha 3 a.s. dne 29. 11. 2023.  
Předmět smlouvy: poskytování služeb energetického managementu pro příspěvkové organizace Městské části Praha 3.  
**Dodatek uzavřený v účetním období 2024:**  
**Dodatek č. 1** (ze dne 18. 9. 2024): předmětem dodatku bylo rozšíření seznamu provozovaných objektů a změna doby trvání smlouvy na dobu neurčitou.  
**Smlouva je řádně plněna.**

#### **Smlouvy uzavřené v účetním období 2024:**

- **Smlouva o provozu kotelny** uzavřená mezi Městskou částí Praha 3 a společností Správa majetkového portfolia Praha 3 a.s. dne 13. 5. 2024.  
Předmět smlouvy: zajištění provozu kotelny v domě č.p. 569, Husinecká 9, Praha 3 v období od 13. 5. 2024 do 30. 6. 2024.  
**Smlouva byla řádně splněna.**
- **Smlouva o přeučtování nákladů na elektrickou energii** uzavřená mezi Městskou částí Praha 3 a společností Správa majetkového portfolia Praha 3 a.s. dne 8. 8. 2024.  
Předmět smlouvy: přeučtování nákladů na elektrickou energii vynaložených na výrobu tepla a teplé vody v domě č.p. 569, Husinecká 9, Praha 3.  
**Smlouva je řádně plněna.**
- **Smlouva o provozu topných kanálů** uzavřená mezi Městskou částí Praha 3 a společností Správa majetkového portfolia Praha 3 a.s. dne 13. 12. 2024.  
Předmět smlouvy: zajištění monitorování, údržby a oprav topných kanálů vedoucích z kotelen Městské části Praha 3 a provozovaných společností Správa majetkového portfolia Praha 3 a.s.  
**Smlouva je řádně plněna.**

**Ovládané osobě nevznikla z výše uvedených uzavřených smluv žádná újma.**

#### **Smlouvy mezi osobou ovládanou a další osobou ovládanou stejnou ovládající osobou**

**Přehled platných smluv uzavřených mezi společností Správ majetkového portfolia Praha 3 a.s. a společností Správa zbytkového majetku MČ Praha 3 a.s.:**

- **Smlouva o poskytování služeb** uzavřená dne 21. 12. 2016.  
Předmět smlouvy: závazek společnosti Správa majetkového portfolia Praha 3 a.s. poskytovat společnosti Správa zbytkového majetku MČ Praha 3 a.s. služby, spočívajících v zajišťování oprav a údržby rozvodů tepla v domech, resp. jednotkách, ve kterých MČ Praha 3 vykonává vlastnická práva ve smyslu Statutu Hlavního města Prahy.  
**Smlouva je řádně plněna.**

## **5. Zhodnocení výhod a nevýhod plynoucích ze vztahů mezi osobou ovládající a osobou ovládanou dle § 82 odst. 4 ZOK**

Ze vztahů mezi osobou ovládající a osobou ovládanou neplynou pro osobu ovládanou žádné nevýhody.

Ze vzájemných vztahů mezi osobou ovládající, osobou ovládanou a osobou ovládanou stejnou ovládající osobou neplynou pro ovládanou společnost Správa majetkového portfolia Praha 3 a.s. žádná rizika a nevznikla jí žádná újma.

V Praze dne 10. 3. 2025

**Ing. Tomáš Mikeska**  
předseda představenstva



**Správa zbytkového majetku  
MČ Praha 3**

**Správa zbytkového majetku MČ Praha 3 a.s.**  
Olšanská 2666/7, 130 00 Praha 3, IČO 28533062  
zapsaná v obchodním rejstříku, vedeném Městským soudem v Praze,  
oddíl B, vložka 15071

## **VÝROČNÍ ZPRÁVA ZA ROK 2024**

Zpracoval: Miroslav Schwarz  
účetní

Předkládá: Ing. Zdeňka Benešová  
ředitelka

Datum: 14. 5. 2025

## **1. Úvodní slovo předsedkyně správní rady**

Vážené dámy, vážení pánové,

společnost Správa zbytkového majetku MČ Praha 3 a.s. byla založena Městskou částí Praha 3 v roce 2008 a do konce roku 2016 byla její hlavní činností správa vlastního nemovitého majetku. Počátkem roku 2017 došlo k rozšíření činností společnosti o správu nemovitého majetku, který spadá pod vedlejší hospodářskou činnost jediného akcionáře, tj. Městské části Praha 3.

V lednu 2023 proběhla ve vedení společnosti významná změna, kterou byl přechod z dualistického systému uspořádání orgánů v akciové společnosti na monistický systém. Cílem této organizační změny bylo zjednodušit organizaci činností firmy, zrychlit a ulehčit rozhodování i kontrolu.

V roce 2022 došlo k prodeji 35 bytů z nepeněžitěho vkladu jediného akcionáře (jednalo se o nemovitý majetek, konkrétně 71 bytů), který byl v minulosti vložen do základního kapitálu společnosti. Dne 1. 9. 2023 přijala Městská část Praha 3 (jako jediný akcionář společnosti) v působnosti valné hromady rozhodnutí o snížení základního kapitálu Správy zbytkového majetku MČ Praha 3 a.s. o pevnou částku 55.000.000,- Kč odpovídající hodnotě prodaných 35 bytů. Během roku 2023 došlo v souladu s rozhodnutím akcionáře k prodeji 2 uvolněných bytů společnosti a v roce 2024 byly v elektronické aukci prodány další 3 volné byty.

V roce 2024 společnost pokračovala v započaté modernizaci a konsolidaci svých činností a probíhajících procesů. V rámci stěhování části společnosti do menších prostor došlo k obměně zastaralého kancelářského vybavení a výrazně se zvýšil také standard vybavení zaměstnanců výpočetní technikou. Je možné konstatovat, že zvýšené výdaje související se zlepšením technologických procesů a infrastruktury společnosti se budou v dalších letech stabilizovat a postupně snižovat při zachování vysoké kvality výstupů vytvářených společností především pro jejího akcionáře - Městskou část Praha 3.

Závěrem mi dovoluji poděkovat jménem správní rady všem zaměstnancům společnosti a akcionáři za dosavadní spolupráci.

---

**Zdeňka Štěpánková,**  
předsedkyně správní rady  
Správy zbytkového majetku MČ Praha 3 a.s.

## 2. Základní údaje o společnosti

### Obchodní firma, IČO, sídlo, právní forma

Obchodní firma: Správa zbytkového majetku MČ Praha 3 a.s.  
IČO : 28533062  
Sídlo : Olšanská 2666/7, 130 00 Praha 3  
Právní forma : akciová společnost  
Datum vzniku : 18. února 2009

### Akcionáři společnosti

Jediným akcionářem společnosti je Městská část Praha 3 (dále jen „MČ“). V roce 2024 byl základní kapitál společnosti snížen v návaznosti rozhodnutí jediného akcionáře při výkonu působnosti valné hromady společnosti Správa zbytkového majetku MČ Praha 3 a.s. snížen o 55 000 000 Kč na 63 230 000 Kč a je aktuálně tvořen 20 ks kmenových akcií na jméno v listinné podobě ve jmenovité hodnotě 100 000 Kč a 6 123 ks kmenových akcií na jméno v listinné podobě ve jmenovité hodnotě 10 000 Kč. Akcie jsou převoditelné pouze se souhlasem valné hromady.

### Předmět podnikání společnosti

Předmětem podnikání společnosti je:

- výroba, obchod a služby neuvedené v přílohách 1 až 3 živnostenského zákona,
- činnost účetních poradců, vedení účetnictví, vedení daňové evidence,
- technicko - organizační činnost v oblasti požární ochrany,
- poskytování služeb v oblasti bezpečnosti a ochrany zdraví při práci,
- projektová činnost ve výstavbě,
- ostraha majetku a osob.

Předmětem činnosti společnosti je:

- pronájem nemovitostí, bytů a nebytových prostor.

### Statutární a dozorčí orgány společnosti

Složení Správní rady společnosti k 31. 12. 2024:

Jméno a příjmení	Funkce	Den vzniku členství	Den vzniku funkce	Den posledního zápisu v OR
Zdeňka Štěpánková	předsedkyně	1. 1. 2023	2. 1. 2023	4. 1. 2023
JUDr. Pavel Musil, PhD.	člen	1. 1. 2023	1. 1. 2023	4. 1. 2023
Mgr. Filip Nekola, MPA	člen	1. 1. 2023	1. 1. 2023	18. 8. 2024
Ing. Mgr. Petr Venhoda	člen, výkonný ředitel	8. 3. 2023	8. 3. 2023	14. 4. 2023
Ing. Mojmír Mikuláš	člen	8. 3. 2023	8. 3. 2023	8. 3. 2023

Jménem společnosti jedná předseda správní rady nebo výkonný ředitel společnosti. Každá z osob, oprávněných jednat za společnost, jedná samostatně.

Společnost zaměstnávala k 31. 12. 2024 celkem 24 zaměstnanců, průměrný přepočtený stav za rok 2024 činil 24,51 zaměstnanců.

### **3. Informace o stávajícím postavení a podnikatelské činnosti společnosti**

Společnost v roce 2024 nadále vyvíjela činnost v oblasti správy a pronájmu svých nemovitostí, konkrétně svých bytových jednotek situovaných v domech v režimu společenství vlastníků v lokalitě Prahy 3.

Zástupce společnosti se zúčastňoval shromáždění členů společenství vlastníků jednotek v domech, kde společnost vlastní bytové jednotky.

Nájemné hrazené nájemci bytových jednotek, které jsou v majetku společnosti, tvořilo v roce 2024 bez započtení mimořádného výnosu z prodeje bytů cca 7,76% celkového obrátu.

Do působnosti SZM dle příkazní smlouvy o správě nemovitostí uzavřené mezi SZM a MČ patří následující činnosti:

- správa jednotek a domů v majetku MČ,
- správa jednotek a reklamních ploch v domech, které nejsou v majetku MČ,
- správa pozemků,
- poskytování služeb souvisejících se správou nemovitostí.

Dle Příkazní smlouvy o správě nemovitostí č. 2024/01349/OKÚ-OPVZ ze dne 19. 12. 2024 spravovala společnost v rámci vedlejší hospodářské činnosti MČ celkem 3 431 nájemních jednotek (1 855 bytů, 661 nebytových prostorů a 915 garážových stání):

- a) 1 929 jednotek (804 bytů, 230 nebytových prostorů a 895 garážových stání) v nemovitých objektech ve vlastnictví MČ,
- b) 1 502 neprodaných jednotek (1 051 bytů, 431 nebytových prostorů a 20 garážových stání) ve vlastnictví MČ v nemovitých objektech prodaných v režimu zákona č. 72/1994 Sb., o vlastnictví bytů (popř. dle zákona č. 89/2012 Sb., občanský zákoník), ve kterých již vzniklo SVJ.

V roce 2024 skončilo hospodaření SZM ziskem ve výši 6 351 tis. Kč (po zdanění). O rozdělení dosaženého zisku bude rozhodovat MČ jako jediný akcionář na valné hromadě.

### **Parametry hospodaření společnosti za předchozí tři účetní období**

#### **Vybrané parametry z rozvahy v tis. Kč**

Název řádku rozvahy	k 31. 12. 2024	k 31. 12. 2023	k 31. 12. 2022
Celková aktiva (netto)	78 624	124 815	169 249
Dlouhodobý majetek (brutto)	56 808	61 323	63 734
Dlouhodobé pohledávky (brutto)	2 935	3 196	3 112
Krátkodobé pohledávky (brutto)	12 071	5 294	5 930
z toho poskytnuté zálohy na služby do SVJ	1 643	1 669	2 005
Finanční majetek (brutto)	26 248	74 275	115 431
Vlastní kapitál	63 649	112 298	121 897
Základní kapitál	63 230	118 230	118 230
Krátkodobé závazky	7 804	4 983	43 606
z toho přijaté zálohy na služby	1 152	1 111	1 812

Snížení základního kapitálu o 55 000 tis. Kč mělo zásadní dopad na meziroční pokles u položek celková aktiva (netto), finanční majetek (brutto), vlastní kapitál a základní kapitál.

Nárůst krátkodobých pohledávek o 7 804 tis. Kč souvisí s neuhrazenou pohledávkou spojenou s prodejem bytu, s pronájmy bytů a s fakturou za odběr vody pro společnost AUSTUR s.r.o., na účtu Odběratelé – VHC jsou evidovány pohledávky za MČ Praha 3, ostatní pohledávky se týkají zaplacených provozních záloh na služby jejich dodavatelům a společenstvím vlastníků jednotek.

K 31. 12. 2024 činil odložený daňový závazek celkem 6 234 tis. Kč. V rámci ověření účetní závěrky došlo oproti roku 2023, ve kterém činil 6 701 tis. Kč, k jeho snížení o 467 tis. Kč. Výše odloženého daňového závazku byla upravena tak, aby kompletně pokrývala daňovou povinnost související s případným prodejem veškerého odepisovaného dlouhodobého hmotného majetku (zejména bytů).

### **Finanční prostředky v tis. Kč**

Finanční prostředky meziročně poklesly o 48 026 tis. Kč. Uvedený pokles souvisí především s nárůstem závazků o 790 tis. Kč, snížením vlastního kapitálu o 47 085 tis. Kč, nárůstem výdajů a výnosů příštích období o 104 tis. Kč, snížením dlouhodobého majetku o 4 507 tis. Kč, zvýšením pohledávek o 6 536 tis. Kč a snížením nákladů a příjmů příštích období o 193 tis. Kč.

### **Vybrané parametry výkazu zisku a ztráty v tis. Kč**

	<b>k 31. 12. 2024</b>	<b>k 31. 12. 2023</b>	<b>k 31. 12. 2022</b>
Tržby z prodeje výrobků a služeb	32 451	24 118	26 626
Tržby z prodaného dlouhodobého majetku	17 125	9 881	222 610
Osobní náklady	25 041	23 920	19 719
Úprava hodnot dlouhodobého majetku	1 340	1 228	2 308
Provozní výsledek hospodaření	7 174	-6 984	167 518
Finanční výsledek	738	3 985	-17
Hospodářský výsledek před zdaněním	7 912	-2 999	167 501
Daň z příjmu splatná	2 029	71	36 912
Hospodářský výsledek za účetní období	6 351	-6 397	138 718

Meziroční růst tržeb z prodeje výrobků a služeb o 8 333 tis. Kč souvisí především se zvýšením odměny za činnost společnosti vyplývající z uzavřené příkazní smlouvy, ve které došlo zejména ke zrealizování nákladů vynakládaných na dodavatelsky zajišťované služby v rámci vedlejší hospodářské činnosti.

Osobní náklady společnosti se meziročně zvýšily o 1 121 tis. Kč, z toho mzdové náklady o 686 tis. Kč, a to v souvislosti s posílením hmotné zainteresovanosti zaměstnanců formou odměn za nadstandardní pracovní nasazení a pracovní výsledky.

Výsledek hospodaření před zdaněním vzrostl oproti r. 2023 o 10 911 tis. Kč především v důsledku výnosu z prodeje 3 volných bytových jednotek, který po odečtení zůstatkové ceny prodaných bytů (3 442 tis. Kč) činil 13 683 tis. Kč.

Výsledek hospodaření za účetní období (po zdanění) dosáhl k 31. 12. 2024 výše 6 351 tis. Kč. Podstatný vliv na jeho výši měl prodej tří bytových jednotek v majetku společnosti.

## **4. Informace dle § 21 odst. 2 písm. c) až f) zákona č. 563/1991 Sb. o účetnictví**

Firma nevyvíjela žádnou aktivitu v oblasti výzkumu a vývoje ani v oblasti ochrany životního prostředí. Při své činnosti se společnost chová ekologicky (třídění odpadu, úspora energií, snižování spotřeby kancelářského papíru apod.)

Pracovněprávní vztahy ve společnosti probíhají zcela v souladu se zákonem č. 262/2006 Sb., zákoník práce v platném znění. Mzdovou agendu pro SZM vede externí dodavatel služeb společnost HAJAMI s.r.o.

Účetní jednotka nemá pobočku ani jinou část obchodního závodu v zahraničí.

## **5. Důležité události za období od rozvahového dne do termínu zpracování výroční zprávy**

K 31. 1. 2025 skončil pracovní poměr výkonného ředitele a člena správní rady společnosti Mgr. Ing. Petra Venhody. Od 1. 2. 2025 převzala na základě plné moci příkazce příkazníkovi pro výkon správy (která je přílohou Příkazní smlouvy o správě nemovitostí č. 2024/01123/OKÚ-OS uzavřené mezi MČ a SZM dne 19. 12. 2024) předsedkyně správní rady Zdeňka Štěpánková. Zajištění každodenního běžného obchodního vedení společnosti v období únor až duben 2025 byla SZM zastoupenou předsedkyní správní rady Zdeňkou Štěpánkovou pověřena vedoucí ekonomického oddělení SZM Ing. Zdeňka Benešová. Dne 14. 4. 2025 proběhlo výběrové řízení na pozici „ředitel/ka“ společnosti, na základě jeho výsledků byla rozhodnutím správní rady společnosti s účinností od 1. 5. 2025 na tuto pozici vybrána Ing. Zdeňka Benešová.

MČ jako jediný akcionář společnosti odvolala ke dni 7. 2. 2025 z pozice člena správní rady SZM Ing. Mojmíra Mikuláše a zvolila novým členem správní rady Ing. Jaroslava Rybáře. V notářském zápisu č.j. NZ 154/2025 bylo ke dni 7. 3. 2025 zveřejněno rozhodnutí jediného akcionáře o dílčích změnách stanov společnosti v člancích 8 „Valná hromada“ a 10 „Správní rada“. Úplné znění (aktualizovaných) stanov SZM bylo zveřejněno ve sbírce listin dne 13. 3. 2025. Na základě usnesení RMČ č. RMČ-SZM/2025/007 ze dne 19. 3. 2025 byla do funkce členky správní rady zvolena Petra Sedláčková. Na základě usnesení RMČ č. RMČ-SZM/2025/008 ze dne 30. 4. 2025 byl odvolán člen správní rady Ing. Jaroslav Rybář a do této funkce byl s účinností od 1. 5. 2025 zvolen František Sarauer.

## **6. Obchodní záměry a cíle plánu hospodaření společnosti na rok 2026**

Společnost bude pokračovat v činnosti pronájmu vlastních bytových jednotek dle pravidel, schválených správní radou společnosti. Hlavním cílem je zkvalitňovat služby v oblasti správy nemovitostí MČ, které jsou prováděny na základě příkazních smluv uzavřených mezi SZM a MČ.

Vedení SZM bude v roce 2025 jednat se MČ ve věci možného uzavření nové formy smluvního vztahu a změny pravidel ve financování činnosti SZM týkající se správy nemovitostí v majetku MČ v rámci vedlejší hospodářské činnosti. V rámci těchto jednání by zároveň mělo dojít k narovnání historicky stanovených cen za poskytované služby uvedených v aktuální příkazní smlouvě tak, aby korespondovaly s cenami obvyklými u obdobných služeb poskytovaných v komerční sféře.

Dalšími důležitými úkoly společnosti budou přechod na nový informační systém pro správu nemovitostí a účetnictví MČ, konsolidace její činnosti a v neposlední řadě revize uzavřených smluvních závazků. Těmito kroky hodlá SZM zamezit dlouhodobému trendu záporného výsledku hospodaření, popř. prokázat, že určitý nárůst cen jejích služeb je nutný pro zachování její dostatečné provozuschopnosti, úrovně poskytovaných služeb a vysoké odborné úrovně jejích zaměstnanců.

V souladu s rozhodnutím akcionáře bude SZM v roce 2025 pokračovat v plánovaném prodeji uvolněných nájemních jednotek, i když v dlouhodobém horizontu má tento postup za následek postupný pokles výnosů společnosti.

## **Cíle plánu hospodaření pro rok 2025**

Základním cílem SZM v roce 2025 je pokračovat v záměru pokrýt veškeré výdaje spojené s činností samotné akciové společnosti ze zdrojů, které jí poskytuje smluvní vztah uzavřený s jediným akcionářem a zabránit tak ztrátě z hospodaření společnosti dosahováním (třeba jen nízkého) kladného hospodářského výsledku při dodržování principů hospodárnosti, účelnosti a efektivnosti.

## **7. Návrh na vypořádání hospodářského výsledku za rok 2024**

Společnost vykázala k 31. 12. 2024 kladný výsledek hospodaření před zdaněním ve výši 7 912 tis. Kč. SZM navrhuje, aby po úhradě daně z příjmu právnických osob ve výši 2 029 tis. Kč, byla z dosaženého zisku pokryta ztráta společnosti z minulých období ve výši -6 397 tis. Kč.

## **8. Zpráva auditora**

Akcionáři společnosti **Správa zbytkového majetku MČ Praha 3 a.s., Praha 3 - Žižkov, Olšanská 2666/7, PSČ 13000, IČ 28533062**

### **Výrok auditora**

Provedli jsme audit přiložené účetní závěrky společnosti Správa zbytkového majetku MČ Praha 3 a.s. (dále také „Společnost“) sestavené na základě českých účetních předpisů, která se skládá z rozvahy k 31. 12. 2024, výkazu zisku a ztráty za rok končící 31. 12. 2024 a přílohy v této účetní závěrce, která obsahuje popis použitých podstatných účetních metod a další vysvětlující informace. Údaje o Společnosti jsou uvedeny v bodě I. přílohy v této účetní závěrce.

Podle našeho názoru účetní závěrka podává věrný a poctivý obraz aktiv a pasiv společnosti Správa zbytkového majetku MČ Praha 3 a.s. k 31. 12. 2024 a nákladů a výnosů a výsledku jejího hospodaření za rok končící 31. 12. 2024 v souladu s českými účetními předpisy.

### **Základ pro výrok**

Audit jsme provedli v souladu se zákonem o auditorech a standardy Komory auditorů České republiky pro audit, kterými jsou mezinárodní standardy pro audit (ISA) případně doplněné a upravené souvisejícími aplikačními doložkami. Naše odpovědnost stanovená těmito předpisy je podrobněji popsána v oddílu Odpovědnost auditora za audit účetní závěrky. V souladu se zákonem o auditorech a Etickým kodexem přijatým Komorou auditorů České republiky jsme na Společnosti nezávislí a splnili jsme i další etické povinnosti vyplývající z uvedených předpisů. Domníváme se, že důkazní informace, které jsme shromáždili, poskytují dostatečný a vhodný základ pro vyjádření našeho výroku.

### **Zdůraznění skutečnosti**

Upozorňujeme na bod 6. *Obchodní záměry a cíle plánu hospodaření společnosti na rok 2024* ve Výroční zprávě.

Společnost předpokládá v následujícím období další prodej pronajímaných bytů, což bude mít pozitivní vliv na výsledek hospodaření v roce prodeje, ale sníží výnosy období následujících.

Ačkoli společnost vykázala za rok 2024 zisk, tento byl vytvořen prodejem majetku (bytů sloužících k pronájmu). Při běžné činnosti bez prodeje majetku by společnost generovala ztrátu.

Náš výrok není v souvislosti s těmito skutečnostmi modifikován.

### **Ostatní informace uvedené ve výroční zprávě**

Ostatními informacemi jsou v souladu s § 2 písm. b) zákona o auditorech informace uvedené ve výroční zprávě mimo účetní závěrku a naši zprávu auditora. Za ostatní informace odpovídá správní rada Společnosti.

Náš výrok k účetní závěrce se k ostatním informacím nevztahuje. Přesto je však součástí našich povinností souvisejících s auditem účetní závěrky seznámení se s ostatními informacemi a posouzení, zda ostatní informace nejsou ve významném (materiálním) nesouladu s účetní závěrkou či s našimi znalostmi o účetní jednotce získanými během provádění auditu nebo zda se jinak tyto informace nejeví jako významně (materiálně) nesprávné. Také posuzujeme, zda ostatní informace byly ve všech významných (materiálních) ohledech vypracovány v souladu s příslušnými právními předpisy. Tímto posouzením se rozumí, zda ostatní informace splňují požadavky právních předpisů na formální náležitosti a postup vypracování ostatních informací v kontextu významnosti (materiality), tj. zda případné nedodržení uvedených požadavků by bylo způsobilé ovlivnit úsudek činěný na základě ostatních informací.

Na základě provedených postupů, do míry, již dokážeme posoudit, uvádíme, že

- ostatní informace, které popisují skutečnosti, jež jsou též předmětem zobrazení v účetní závěrce, jsou ve všech významných (materiálních) ohledech v souladu s účetní závěrkou a
- ostatní informace byly vypracovány v souladu s právními předpisy.

Dále jsme povinni uvést, zda na základě poznatků a povědomí o Společnosti, k nimž jsme dospěli při provádění auditu, ostatní informace neobsahují významné (materiální) věcné nesprávnosti. V rámci uvedených postupů jsme v obdržných ostatních informacích žádné významné (materiální) věcné nesprávnosti nezjistili.

### **Odpovědnost správní rady Společnosti za účetní závěrku**

Správní rada Společnosti odpovídá za sestavení účetní závěrky podávající věrný a poctivý obraz v souladu s českými účetními předpisy a za takový vnitřní kontrolní systém, který považuje za nezbytný pro sestavení účetní závěrky tak, aby neobsahovala významné (materiální) nesprávnosti způsobené podvodem nebo chybou.

Při sestavování účetní závěrky je správní rada Společnosti povinna posoudit, zda je Společnost schopna nepřetržitě trvat, a pokud je to relevantní, popsat v příloze účetní závěrky záležitosti týkající se jejího nepřetržitého trvání a použití předpokladu nepřetržitého trvání při sestavení účetní závěrky, s výjimkou případů, kdy správní rada plánuje zrušení Společnosti nebo ukončení její činnosti, resp. kdy nemá jinou reálnou možnost než tak učinit.

Za dohled nad procesem účetního výkaznictví ve Společnosti odpovídá správní rada.

### **Odpovědnost auditora za audit účetní závěrky**

Naším cílem je získat přiměřenou jistotu, že účetní závěrka jako celek neobsahuje významnou (materiální) nesprávnost způsobenou podvodem nebo chybou a vydat zprávu auditora obsahující náš výrok. Přiměřená míra jistoty je velká míra jistoty, nicméně není zárukou, že audit provedený v souladu s výše uvedenými předpisy ve všech případech v účetní závěrce odhalí případnou existující

významnou (materiální) nesprávnost. Nesprávnosti mohou vznikat v důsledku podvodů nebo chyb a považují se za významné (materiální), pokud lze reálně předpokládat, že by jednotlivě nebo v souhrnu mohly ovlivnit ekonomická rozhodnutí, která uživatelé účetní závěrky na jejím základě přijmou.

Při provádění auditu v souladu s výše uvedenými předpisy je naší povinností uplatňovat během celého auditu odborný úsudek a zachovávat profesní skepticismus. Dále je naší povinností:

- Identifikovat a vyhodnotit rizika významné (materiální) nesprávnosti účetní závěrky způsobené podvodem nebo chybou, navrhnout a provést auditorské postupy reagující na tato rizika a získat dostatečné a vhodné důkazní informace, abychom na jejich základě mohli vyjádřit výrok. Riziko, že neodhalíme významnou (materiální) nesprávnost, k níž došlo v důsledku podvodu, je větší než riziko neodhalení významné (materiální) nesprávnosti způsobené chybou, protože součástí podvodu mohou být tajné dohody (koluze), falšování, úmyslná opomenutí, nepravdivá prohlášení nebo obcházení vnitřních kontrol.
- Seznámit se s vnitřním kontrolním systémem Společnosti relevantním pro audit v takovém rozsahu, abychom mohli navrhnout auditorské postupy vhodné s ohledem na dané okolnosti, nikoli abychom mohli vyjádřit názor na účinnost jejího vnitřního kontrolního systému.
- Posoudit vhodnost použitých účetních pravidel, přiměřenost provedených účetních odhadů a informace, které v této souvislosti správní rada Společnosti uvedla v příloze účetní závěrky.
- Posoudit vhodnost použití předpokladu nepřetržitého trvání při sestavení účetní závěrky správní rady a to, zda s ohledem na shromážděné důkazní informace existuje významná (materiální) nejistota vyplývající z událostí nebo podmínek, které mohou významně zpochybnit schopnost Společnosti nepřetržitě trvat. Jestliže dojdeme k závěru, že taková významná (materiální) nejistota existuje, je naší povinností upozornit v naší zprávě na informace uvedené v této souvislosti v příloze účetní závěrky, a pokud tyto informace nejsou dostatečné, vyjádřit modifikovaný výrok. Naše závěry týkající se schopnosti Společnosti nepřetržitě trvat vycházejí z důkazních informací, které jsme získali do data naší zprávy. Nicméně budoucí události nebo podmínky mohou vést k tomu, že Společnost ztratí schopnost nepřetržitě trvat.
- Vyhodnotit celkovou prezentaci, členění a obsah účetní závěrky, včetně přílohy, a dále to, zda účetní závěrka zobrazuje podkladové transakce a události způsobem, který vede k věrnému zobrazení.

Naší povinností je informovat správní radu mimo jiné o plánovaném rozsahu a načasování auditu a o významných zjištěních, která jsme v jeho průběhu učinili, včetně zjištěných významných nedostatků ve vnitřním kontrolním systému.

**NETTO s.r.o.**

nám. Barikád 1134/3, 130 00 Praha 3 – Žižkov, evidenční číslo auditorské společnosti 290

**Ing. Miroslav Michálek, auditor**

evidenční číslo 1554

Datum zprávy auditorské společnosti 13. 5. 2025

## 9. Roční účetní závěrka

### 9.1. Rozvaha

označ		řád	Běžné účetní období			Min.úč. období
a	AKTIVA b		Brutto 1	Korekce 2	Netto 3	Netto 4
	<b>AKTIVA CELKEM (ř. 02 + 03 + 37 + 74)</b>	001	98 540	19 916	78 624	124 815
B.	<b>Dlouhodobý majetek (ř. 04 + 14 + 27)</b>	003	56 808	18 826	37 982	42 489
B. I.	<b>Dlouhodobý nehmotný majetek (ř. 05 + 06 + 09 + 010 + 011)</b>	004	1 628	1 516	112	63
2	Ocenitelná práva	006	1 628	1 516	112	0
	<i>B.I.2.1. Software</i>	007	1 628	1 516	112	0
5	Poskytnuté zálohy na dlouhodobý nehmotný majetek a nedokončený dlouhodobý nehmotný majetek	011	0	0	0	63
	<i>B.I.5.2. Nedokončený dlouhodobý nehmotný majetek</i>	013	0	0	0	63
B. II.	<b>Dlouhodobý hmotný majetek (ř. 15 + 18 + 19 + 20 + 24)</b>	014	55 180	17 311	37 870	42 426
B. II. 1	Pozemky a stavby	015	51 968	14 669	37 300	41 846
	<i>B.II.1.1. Pozemky</i>	016	1 133	0	1 133	1 238
	<i>B.II.1.2. Stavby</i>	017	50 835	14 669	36 167	40 607
2	Hmotné movité věci a soubory movitých věcí	018	3 212	2 642	570	580
C.	<b>Oběžná aktiva (ř. 38 + 46 + 68 + 71)</b>	037	41 265	1 090	40 175	81 666
C. I.	<b>Zásoby (ř. 39 + 40 + 41 + 44 + 45)</b>	038	11	0	11	11
C. I. 1	Materiál	039	11	0	11	11
C. II.	<b>Pohledávky (ř. 47 + 57)</b>	046	15 006	1 090	13 916	7 380
C. II. 1	Dlouhodobé pohledávky	047	2 935	1 090	1 845	2 086
	<i>C.II.1.1. Pohledávky z obchodních vztahů</i>	048	1 090	1 090	0	36
	<i>C.II.1.5. Pohledávky - ostatní</i>	052	1 845	0	1 845	2 050
	<i>C.II.1.5.2. Dlouhodobé poskytnuté zálohy</i>	054	9	0	9	12
	<i>C.II.1.5.4. Jiné pohledávky</i>	056	1 836	0	1 836	2 038
2	Krátkodobé pohledávky	057	12 071	0	12 071	5 294
	<i>C.II.2.1. Pohledávky z obchodních vztahů</i>	058	9 029	0	9 029	2 169
	<i>C.II.2.4. Pohledávky - ostatní</i>	061	3 042	0	3 042	3 125
	<i>C.II.2.4.4. Krátkodobé poskytnuté zálohy</i>	065	1 368	0	1 368	1 416
	<i>C.II.2.4.5. Dohadné účty aktivní</i>	066	10	0	10	1
	<i>C.II.2.4.6. Jiné pohledávky</i>	067	1 665	0	1 665	1 709
C. IV.	<b>Peněžní prostředky (ř. 72 až 73)</b>	071	26 248	0	26 248	74 275
C. IV. 1	Peněžní prostředky v pokladně	072	55	0	55	177
2	Peněžní prostředky na účtech	073	26 193	0	26 193	74 098
D. I.	<b>Časové rozlišení (ř. 75 až 77)</b>	074	467	0	467	661
D. I. 1	Náklady příštích období	075	467	0	467	625
3	Příjmy příštích období	077	0	0	0	36

Zpracováno v souladu s vyhláškou č. 500/2002 Sb. ve znění pozdějších předpisů

### ROZVAHA (BILANCE)

ke dni 31.12.2024

( v celých tisících Kč )

IČ

28533062

Obchodní firma nebo jiný název účetní jednotky

Správa zbytkového majetku  
MČ Praha 3 a.s.

Sídlo, bydliště nebo místo podnikání účetní jednotky

Olšanská 2666/7, Praha 3,  
13000, Česká republika

označ	PASIVA	řád	Běžné úč.	Min.úč.
a	b	c	období	období
			5	6
	<b>PASIVA CELKEM (ř. 79 + 101 + 141)</b>	078	78 624	124 815
A.	<b>Vlastní kapitál (ř. 80 + 84 + 92 + 95 + 99 + 100)</b>	079	63 649	112 298
A. I.	<b>Základní kapitál (ř. 81 až 83)</b>	080	63 230	118 230
1	Základní kapitál	081	63 230	118 230
A. III.	<b>Fondy ze zisku (ř. 93 + 94)</b>	092	92	92
A. III. 1	Ostatní rezervní fondy	093	92	92
A. IV.	<b>Výsledek hospodaření minulých let (ř. 96 + 98)</b>	095	-6 024	373
2	Neuhrazená ztráta minulých let	097	-6 397	0
3	Jiný výsledek hospodaření minulých let	098	373	373
A. V.	<b>Výsledek hospodaření běžného účetního období (+/-)</b> <b>(ř. 01 - (+ 80 + 84 + 92 + 95 + 100 + 101 + 141))</b>	099	6 351	-6 397
B. + C.	<b>Cizí zdroje (ř. 102 + 107)</b>	101	14 113	11 760
C.	<b>Závazky (ř. 108 + 123)</b>	107	14 113	11 760
C. I.	<b>Dlouhodobé závazky (ř. 109 + 112 + 113 + 114 + 115 + 116 + 117 + 118 + 119)</b>	108	6 309	6 777
3	Dlouhodobé přijaté zálohy	113	76	76
8	Odložený daňový závazek	118	6 234	6 701
C. II.	<b>Krátkodobé závazky (ř. 124 + 127 + 128 + 129 + 130 + 131 + 132 + 133)</b>	123	7 804	4 983
3	Krátkodobé přijaté zálohy	128	1 152	1 111
4	Závazky z obchodních vztahů	129	771	527
8	Závazky ostatní	133	5 881	3 345
	<i>C.II.8.3. Závazky k zaměstnancům</i>	136	1 017	1 010
	<i>C.II.8.4. Závazky ze sociálního zabezpečení a zdravotního pojištění</i>	137	628	595
	<i>C.II.8.5. Stát - daňové závazky a dotace</i>	138	2 536	191
	<i>C.II.8.6. Dohadné účty pasivní</i>	139	1 545	1 397
	<i>C.II.8.7. Jiné závazky</i>	140	155	152
D. I.	<b>Časové rozlišení (ř. 142 + 143)</b>	141	862	758
D. I. 1	Výdaje příštích období	142	815	709
2	Výnosy příštích období	143	47	49
Právní forma účetní jednotky : akciová společnost				
Předmět podnikání nebo jiné činnosti : pronájem a správa nemovitostí, bytů a nebytových prostor				
Sestaveno dne:	Podpisový záznam osoby odpovědné za sestavení účetní závěrky			
12.05.25	Podpisový záznam statutárního orgánu nebo fyzické osoby, která je účetní jednotkou			
	Zdeňka Štěpánková, předsedkyně správní rady			

## 9.2. Výkaz zisku a ztráty

Zpracováno v souladu s vyhláškou č. 500/2002 Sb. ve znění pozdějších předpisů		<b>VÝKAZ ZISKU A ZTRÁTY</b> ke dni <b>31. 12. 2024</b> ( v celých tisících Kč )		Obchodní firma nebo jiný název účetní jednotky <b>Správa zbytkového majetku</b> <b>MČ Praha 3 a. s.</b>	
		<b>IČ</b> <b>28533062</b>		Sídlo, bydliště nebo místo podnikání účetní jednotky Olšanská 2666/7, Praha 3, 13000, Česká republika	
Výkaz zisku a ztráty v plném rozsahu - druhové členění					
Označení	TEXT	Číslo	Skutečnost v účetním období		
a	b	řádku	sledovaném	minulém	
		c	1	2	
I.	<b>Tržby z prodeje výrobků a služeb</b>	01	32 451	24 118	
II.	<b>Tržby za prodej zboží</b>	02	0	27	
A.	<b>Výkonová spotřeba (ř. 04 + 05 + 06)</b>	03	12 242	13 165	
A.	2 Spotřeba materiálu a energie	05	3 185	2 283	
A.	3 Služby	06	9 057	10 882	
D.	<b>Osobní náklady (ř. 10 + 11)</b>	09	25 041	23 920	
D.	1. Mzdové náklady	10	18 076	17 390	
D.	2. Náklady na sociální zabezpečení, zdravotní pojištění a ostatní náklady	11	6 965	6 530	
D.	2.1. Náklady na sociální zabezpečení a zdravotní pojištění	12	5 973	5 681	
D.	2.2. Ostatní náklady	13	992	849	
E.	<b>Úpravy hodnot v provozní oblasti (ř. 15 + 18 + 19)</b>	14	1 320	1 218	
E.	1. Úpravy hodnot dlouhodobého nehmotného a hmotného majetku	15	1 340	1 228	
E.	1.1. Úpravy hodnot dlouhodobého nehmotného a hmotného majetku - trvalé	16	1 340	1 228	
E.	3. Úpravy hodnot pohledávek	19	-20	-10	
III.	<b>Ostatní provozní výnosy (ř. 21 + 22 + 23)</b>	20	17 354	9 985	
III.	1. Tržby z prodeje dlouhodobého majetku	21	17 125	9 881	
III.	3. Jiné provozní výnosy	23	229	104	
F.	<b>Ostatní provozní náklady (ř. 25 až 29)</b>	24	4 028	2 811	
F.	1. Zůstatková cena prodaného dlouhodobého majetku	25	3 442	2 284	
F.	3. Daně a poplatky	27	132	91	
F.	5. Jiné provozní náklady	29	454	436	
*	<b>Provozní výsledek hospodaření (ř. 01 + 02 - 03 - 07 - 08 - 09 - 14 + 20 - 24)</b>	30	7 174	-6 984	
VI.	<b>Výnosové úroky a podobné výnosy (ř. 41 + 42)</b>	39	757	3 999	
VI.	2. Ostatní výnosové úroky a podobné výnosy	41	757	3 999	
K.	<b>Ostatní finanční náklady</b>	47	19	14	
*	<b>Finanční výsledek hospodaření (ř. 31 - 34 + 35 - 38 + 39 - 42 - 43 + 46 - 47 )</b>	48	738	3 985	
**	<b>Výsledek hospodaření před zdaněním (ř. 30 + 48)</b>	49	7 912	-2 999	
L.	<b>Daň z příjmů za běžnou činnost (ř. 51 + 52)</b>	50	1 561	3 398	
L.	1 Daň z příjmů splatná	51	2 029	71	
L.	2 Daň z příjmů odložená	52	-468	3 327	
**	<b>Výsledek hospodaření po zdanění (ř. 59 - 50)</b>	53	6 351	-6 397	
***	<b>Výsledek hospodaření za účetní období (ř. 53 - 54)</b>	55	6 351	-6 397	
*	<b>Čistý obrát za účetní období = I. + II. + III. + IV. + V. + VI. + VII.</b>	56	32 451		
Sestaveno dne:		Podpisový záznam osoby odpovědné za sestavení účetní závěrky:			
12.05.2025		Podpisový záznam statutárního orgánu nebo fyzické osoby, která je účetní jednotkou: Zdeňka Štěpánková, předsedkyně správní rady			
Právní forma účetní jednotky:		Předmět podnikání:			
akciová společnost		pronájem a správa nemovitostí, bytů a nebytových prostor			

### 9.3. Příloha v účetní závěrce

## PŘÍLOHA V ÚČETNÍ ZÁVĚRCE

### společnosti Správa zbytkového majetku MČ Praha 3 a.s. k 31. 12. 2024

Příložená individuální účetní závěrka byla zpracována v souladu se zákonem č. 563/1991 Sb., o účetnictví, ve znění pozdějších předpisů (dále jen „zákon o účetnictví“) a prováděcí vyhláškou č. 500/2002 Sb., kterou se provádějí některá ustanovení zákona č. 563/1991 Sb. o účetnictví, ve znění pozdějších předpisů, pro účetní jednotky, které jsou podnikateli účtujícími v soustavě podvojného účetnictví, ve znění pozdějších předpisů (dále jen „prováděcí vyhláška k zákonu o účetnictví“) a Českými účetními standardy pro podnikatele, ve znění platném pro rok 2024.

Údaje přílohy vycházejí z účetních písemností účetní jednotky.

Hodnotové údaje jsou uvedeny v celých tisících Kč, pokud není uvedeno jinak.

Účetní jednotka se rozhodla, že zachová vykazování časového rozlišení aktiv a pasiv v rozvaze pod písmenem D. Časové rozlišení aktiv a pasiv.

#### I. Obecné informace

<b>Obchodní firma:</b>	Správa zbytkového majetku MČ Praha 3 a.s.
<b>Sídlo:</b>	Olšanská 2666/7, Praha 3 - Žižkov, PSČ 130 00
<b>Datum vzniku a zápisu:</b>	18. února 2009
<b>Identifikační číslo:</b>	285 33 062
<b>Právní forma:</b>	akciová společnost
<b>Předmět činnosti:</b>	pronájem nemovitostí, bytů a nebytových prostor
<b>Předmět podnikání:</b>	<ul style="list-style-type: none"><li>• výroba, obchod a služby neuvedené v přílohách 1 až 3 živnostenského zákona</li><li>• činnost účetních poradců, vedení účetnictví, vedení daňové evidence</li><li>• technicko-organizační činnost v oblasti požární ochrany</li><li>• poskytování služeb v oblasti bezpečnosti a ochrany zdraví při práci</li><li>• projektová činnost ve výstavbě</li><li>• ostraha majetku a osob</li></ul>
<b>Spisová značka:</b>	B 15071 vedená u Městského soudu v Praze
<b>Rozvahový den:</b>	31. 12. 2024
<b>Okamžik sestavení účetní závěrky:</b>	12. 5. 2025

Společnost Správa zbytkového majetku Městské části Praha 3 a.s. (dále pouze „SZM“) má jediného akcionáře se 100% podílem akcií, kterým je Městská část Praha 3, se sídlem Havlíčkovo nám. 9, 130 00 Praha 3.

Mezi společností a osobou ovládající nebyla uzavřena ovládací smlouva.

## **II. Změny a dodatky provedené v uplynulém účetním období v obchodním rejstříku**

Obsazení statutárních a dozorčích orgánů k rozvahovému dni bylo následující:

### **Správní rada společnosti**

<b>Jméno a příjmení</b>	<b>Funkce</b>	<b>Den vzniku členství</b>	<b>Den vzniku funkce</b>	<b>Den posledního zápisu v OR</b>
Zdeňka Štěpánková	předsedkyně	1. 1. 2023	2. 1. 2023	4. 1. 2023
JUDr. Pavel Musil, PhD.	člen	1. 1. 2023	1. 1. 2023	4. 1. 2023
Mgr. Filip Nekola	člen	1. 1. 2023	1. 1. 2023	18. 8. 2024
Mgr. Ing. Petr Venhoda	člen, výkonný ředitel	8. 3. 2023	8. 3. 2023	14. 4. 2023
Ing. Mojmír Mikuláš	člen	8. 3. 2023	8. 3. 2023	8. 3. 2023

## **III. Majetková účast v jiných společnostech**

Účetní jednotka neovládá ani nemá podstatný vliv v žádné jiné účetní jednotce.

## **IV. Osobní náklady**

Společnost měla ke dni 31. 12. 2024 celkem 24 zaměstnanců v hlavním pracovním poměru. Průměrný přepočtený počet zaměstnanců za rok 2024 činil 24,51 zaměstnanců. Výkonný ředitel společnosti, který je zároveň členem statutárního orgánu, není zahrnován do výpočtu průměrného přepočteného počtu zaměstnanců společnosti.

<b>Počet zaměstnanců</b>	<b>2024</b>	<b>2023</b>
průměrný přepočtený počet zaměstnanců (bez členů řídicích a statutárních orgánů)	24	24
počet členů řídicího orgánu	1	1
počet členů statutárních a dozorčích orgánů	4	4

<b>Mzdové náklady v tis. Kč</b>	<b>2024</b>	<b>2023</b>
<b>Mzdové náklady</b>	<b>18 076</b>	<b>17 390</b>
z toho: člen řídicího orgánu (výkonný ředitel)	1 509	1 608
ostatní členové statutárních a dozorčích orgánů	602	594
ostatní zaměstnanci	15 965	15 188
<b>Náklady na sociální zabezpečení a zdravotní pojištění</b>	<b>5 973</b>	<b>5 681</b>
z toho: člen řídicího orgánu (výkonný ředitel)	510	545
ostatní členové statutárních a dozorčích orgánů	203	208
ostatní zaměstnanci	5 260	4 928
<b>Zákonné a ostatní sociální náklady</b>	<b>991</b>	<b>848</b>
<b>Osobní náklady celkem</b>	<b>25 040</b>	<b>23 919</b>

## **V. Poskytnutá jiná plnění**

V roce 2024 (stejně jako v roce 2023) neobdrželi členové řídicích, kontrolních a správních orgánů žádné zálohy, závdavky, zápůjčky, úvěry, přiznané záruky a jiné výhody a nevlastní žádné akcie společnosti.

## **VI. Používané účetní metody, obecné účetní zásady a způsoby oceňování**

### **1. Oceňování dlouhodobého nehmotného a hmotného majetku**

**Dlouhodobý nehmotný majetek musí splňovat tato kritéria:**

- jeho pořizovací cena je vyšší než 80 000,- Kč,
- doba použitelnosti je delší než 1 rok.

**Dlouhodobý hmotný majetek musí splňovat tato kritéria:**

- jeho pořizovací cena je vyšší než 80 000,- Kč,
- doba použitelnosti je delší než 1 rok.

Dlouhodobý majetek je oceňován pořizovací cenou, což je cena, za kterou byl majetek pořízen včetně vedlejších nákladů souvisejících s pořízením. V případě, že není známa pořizovací cena, dlouhodobý majetek je oceňován reprodukční pořizovací cenou, což je cena, za kterou by byl majetek pořízen v době, kdy se o něm účtuje.

Pořizovací cena dlouhodobého majetku se soustřeďuje na účtech 041, 042 - Pořízení dlouhodobého nehmotného a hmotného majetku do doby, než je majetek zařazen do používání. Dlouhodobým nehmotným a hmotným majetkem se stávají věci uvedené do užívání po zabezpečení všech technických funkcí potřebných k užívání. V účetnictví se zaúčtuje na základě protokolu o převodu dlouhodobého majetku do užívání na majetkové účty.

### **2. Odpisování dlouhodobého majetku**

Podkladem pro výpočet účetních odpisů dlouhodobého majetku v průběhu jeho používání je odpisový plán, který je obsažen v interní účetní směrnici:

#### **Odpisy dlouhodobého nehmotného majetku**

Dlouhodobý nehmotný majetek je účetně odepisován po dobu 36 měsíců nebo dle smlouvy. Majetek je odepisován od měsíce následujícího po měsíci, kdy byl majetek uveden do užívání.

#### **Odpisy dlouhodobého hmotného majetku**

- a) Dlouhodobý hmotný majetek je účetně odepisován po dobu 36 měsíců. Majetek je odepisován od měsíce následujícího po měsíci, kdy byl majetek uveden do užívání.
- b) Nemovitosti a stavby jsou účetně odepisovány 50 let. Majetek je odepisován od měsíce následujícího po měsíci, kdy byl majetek uveden do užívání.

#### **Daňové odpisy dlouhodobého majetku**

Pro účely výpočtu daňových odpisů je použita lineární metoda.

### **3. Opravné položky k dlouhodobému majetku**

Způsob stanovení opravných položek k dlouhodobému majetku – tvorba a používání ve společnosti je upravena interní účetní směrnicí, která vychází z platné legislativy – zákona č. 593/1992 Sb., o rezervách, zákona o účetnictví, prováděcí vyhlášky k zákonu o účetnictví (č. 500/2002 Sb.) a ČÚS č. 005.

### **4. Drobný nehmotný a hmotný majetek**

**Drobný nehmotný majetek** je majetek, jehož pořizovací cena je nižší než 80 000,- Kč. Drobný nehmotný majetek je účtován na účet 518. Pokud jeho cena přesáhne částku 40 000,- Kč časově rozlišen na 24 měsíců. Je veden v operativní evidenci účetního informačního systému Helios.

**Drobný hmotný majetek** je majetek, jehož pořizovací cena je nižší než 80 000,- Kč. O drobném hmotném majetku se účtuje na účet 501. Pokud jeho cena přesáhne částku 40 000,- Kč je časově rozlišen na 24 měsíců a veden v operativní evidenci účetního IS Helios.

### **5. Způsob ocenění a účtování zásob**

Nakupované zásoby jsou oceněny pořizovacími cenami a jsou účtovány způsobem B. Nedokončená výroba (služby) se oceňují skutečnými vlastními náklady. Vlastní náklady zahrnují přímé náklady vynaložené na výrobu.

### **6. Opravné položky k zásobám**

Způsob stanovení opravných položek k zásobám je upraven interní směrnicí, která vychází z platné legislativy, tj. ze zákona č. 593/1992 Sb., o rezervách, zákona o účetnictví, z prováděcí vyhlášky k zákonu o účetnictví a ČÚS č. 005.

### **7. Pohledávky**

Pohledávky jsou při svém vzniku oceňovány jmenovitou hodnotou. Dohadné účty aktivní se oceňují na základě odborných odhadů a propočtů.

Pohledávky i dohadné účty aktivní se rozdělují na krátkodobé (doba splatnosti do 12 měsíců včetně) a dlouhodobé (splatnost nad 12 měsíců), s tím, že krátkodobé jsou splatné do jednoho roku od rozvahového dne.

### **8. Opravné položky k pohledávkám**

Způsob stanovení opravných položek k pohledávkám je upraven interní směrnicí, která vychází z platné legislativy – zákona č. 593/1992 Sb., o rezervách, zákona o účetnictví, prováděcí vyhlášky k zákonu o účetnictví a ČÚS č. 005.

Ocenění pochybných a nedobytných pohledávek snižuje pomocí opravných položek na vrub nákladů. Opravné položky jsou tvořeny na základě jejich inventarizace z exportů IS Helios, k pohledávkám po splatnosti nad 6 měsíců.

### **9. Peněžní prostředky**

Peněžní prostředky tvoří peníze v hotovosti v korunové pokladně a na bankovních účtech.

## **10. Vlastní kapitál**

Základní kapitál společnosti se vykazuje ve výši zapsané v obchodním rejstříku Městského soudu v Praze. V návaznosti na bod 12.5. platných stanov společnosti je tvořen rezervní fond. O výplatě prostředků z fondu rozhoduje valná hromada.

## **11. Cizí zdroje**

Způsob tvorby a účtování rezerv se řídí interní směrnici, která vychází ze zákona č. 593/1992 Sb., o rezervách, zákona o účetnictví, prováděcí vyhlášky k zákonu o účetnictví a ČÚS 004. Společnost vytváří zákonné rezervy ve smyslu zákona o rezervách a rezervy na ztráty a rizika v případech, kdy lze s vysokou mírou pravděpodobnosti stanovit titul, výši a termín plnění při dodržení věcné a časové souvislosti.

Dlouhodobé i krátkodobé závazky se vykazují ve jmenovitých hodnotách. Dohadné účty pasivní jsou oceňovány na základě odborných odhadů a propočtů. Rozdělují se na krátkodobé a dlouhodobé.

## **12. Metoda přepočtu údajů v cizí měně na českou měnu**

Společnost neeviduje žádný majetek ani závazky v cizí měně.

## **13. Použití odhadů**

Sestavení účetní závěrky vyžaduje, aby vedení společnosti používalo odhady a předpoklady, jež mají vliv na vykazované hodnoty majetku a závazků k datu účetní závěrky a na vykazovanou výši výnosů a nákladů za sledované období. Vedení společnosti stanovilo tyto odhady a předpoklady na základě jemu dostupných relevantních informací. Nicméně, jak vyplývá z podstaty odhadu, skutečné hodnoty v budoucnu se mohou od těchto odhadů lišit.

## **14. Účtování výnosů a nákladů**

Výnosy a náklady se účtují časově rozlišené, tj. do období, s nímž věcně i časově souvisejí.

## **15. Daň z příjmů**

### **Splatná daň**

Náklad na daň z příjmů se počítá za pomoci platné daňové sazby z účetního zisku zvýšeného nebo sníženého o trvale nebo dočasně daňově neuznatelné náklady a nezdaňované výnosy (např. tvorba a zúčtování rezerv a opravných položek, náklady na reprezentaci, rozdíl mezi účetními a daňovými odpisy atd.). Dále se zohledňují položky snižující základ daně (dary), odčitatelné položky (daňová ztráta) a slevy na dani z příjmů. V případě, že účetní závěrka předchází konečnému výpočtu daně z příjmů, vytváří účetní jednotka rezervu na daň z příjmů.

### **Odložená daň**

Odložená daň představuje rozdíl, který vzniká mezi účetním a daňovým oceněním posunutým v čase. Výpočet odložené daně je stanoven jako násobek přechodných rozdílů mezi daňovým základem aktiv nebo pasiv a hodnotou aktiv nebo pasiv uvedených v rozvaze a sazby daně z příjmu platné v období, ve kterém se odložená daň uplatňuje. Pro účtování o odloženém daňovém závazku nebo pohledávce je používán účet 481 – Odložený daňový dluh a pohledávka souvztažně s účtem 592 – Daň z příjmů – odložená.

## VII. Změny ve způsobu oceňování, odpisování a účtování

V roce 2024 nenastaly oproti roku 2023 žádné změny způsobu oceňování, odpisování a účtování.

## VIII. Informace týkající se majetku a závazků

### 1. Dlouhodobý nehmotný a hmotný majetek

Dlouhodobý nehmotný majetek

Účet (v tis. Kč)	Pořizovací cena k 31. 12. 2024	Oprávký k 31. 12. 2024	Zůstatková cena k 31. 12. 2024
013 Software	1 628	1 516	112
<b>Celkem</b>	<b>1 628</b>	<b>1 516</b>	<b>112</b>

Přírůstky a úbytky dlouhodobého nehmotného majetku

Účet (v tis. Kč)	Pořizovací cena k 1. 1. 2024	Přírůstky +	Úbytky -	Pořizovací cena k 31. 12. 2024
013 Software	1 484	144	0	1 628
<b>Celkem</b>	<b>1 484</b>	<b>144</b>	<b>0</b>	<b>1 628</b>

Dlouhodobý hmotný majetek

Účet (v tis. Kč)	Pořizovací cena k 31. 12. 2024	Oprávký k 31. 12. 2024	Zůstatková cena k 31. 12. 2024
021 Stavby	50 835	14 669	36 166
022 Hmotné movité věci a jejich soubory	3 212	2 642	570
029 Ostatní hmotný majetek	0	0	0
031 Pozemky	1 133	0	1 133
<b>Celkem</b>	<b>55 180</b>	<b>17 311</b>	<b>37 869</b>

Přírůstky a úbytky dlouhodobého hmotného majetku

Účet (v tis. Kč)	Pořizovací cena k 1. 1. 2024	Přírůstky +	Úbytky -	Pořizovací cena k 31. 12. 2024
021 Stavby	55 520	0	4 685	50 835
022 Hmotné movité věci a jejich soubory	3 018	194	0	3 212
029 Ostatní hmotný majetek	0	0	0	0
031 Pozemky	1 238	0	105	1 133
041 Pořízení DNM	63	81	144	0
042 Pořízení DHM	0	219	219	0
<b>Celkem</b>	<b>59 839</b>	<b>494</b>	<b>5 153</b>	<b>55 180</b>

Drobný majetek, jehož cena nepřesáhla 40 tis. Kč je evidován v mimoúčetní operativní evidenci. Během roku 2024 vzrostl stav tohoto majetku o 1 343 tis. Kč, naopak vyřazen byl majetek za 166 tis. Kč. Konečný stav drobného majetku v mimoúčetní operativní evidenci. k 31. 12. 2024 činí 4 726 tis. Kč.

## 2. Zásoby

Druh majetku (v tis. Kč)	Pořizovací cena k 1. 1. 2024	Přírůstky +	Úbytky -	Pořizovací cena k 31. 12. 2024
Zásoby	11	0	0	11
<b>Celkem</b>	<b>11</b>	<b>0</b>	<b>0</b>	<b>11</b>

## 3. Dlouhodobé pohledávky

V položce C.II.1.5.4. Jiné pohledávky jsou vykázány zálohy uhrazené do fondů oprav jednotlivým společenstvím vlastníků jednotek ve výši 1 835 tis. Kč.

Výše vytvořených opravných položek k dlouhodobým pohledávkám z obchodních vztahů k 31. 12. 2024 činí 1 090 tis. Kč (k 31. 12. 2023 se jednalo o částku 1 110 tis. Kč)

## 4. Krátkodobé pohledávky

Z obchodních vztahů (v tis. Kč)	Ovládající osoba (v tis. Kč)	Ostatní (v tis. Kč)	Celkem (v tis. Kč)
5 870	3 159	3 042	12 071

Krátkodobé pohledávky z obchodních vztahů jsou k 31. 12. 2024 vykazovány ve výši 12 071 tis. Kč (v r. 2023 ve výši 5 294 tis. Kč), jejich strukturu zobrazuje výše uvedená tabulka. V rámci pohledávek z obchodních vztahů je evidována neuhrazená pohledávka spojená s prodejem bytu, dále pohledávky za pronájem bytů a faktura za odběr vody pro společnost AUSTUR s.r.o., na účtu Odběratelé – VHČ jsou evidovány pohledávky za MČ, ostatní pohledávky se týkají zaplacených provozních záloh na služby jejich dodavatelům a společenstvím vlastníků jednotek.

## 5. Peněžní prostředky

Peněžní prostředky na bankovních účtech společnosti dosáhly k 31. 12. 2024 výše 26 193 tis. Kč, tj. o 47 905 tis. Kč méně než k 31. 12. 2023, kdy činily 74 098 tis. Kč. Peněžní prostředky v pokladně dosáhly k 31. 12. 2024 částky 55 tis. Kč, což je o 122 tis. Kč méně než k 31. 12. 2023, kdy činily 177 tis. Kč. Celková výše peněžních prostředků k 31. 12. 2024 tedy činí 26 248 tis. Kč, což je o 48 027 tis. Kč méně než v r. 2023, ve kterém, dosáhly výše 74 275 tis. Kč.

## 6. Časové rozlišení aktiv

Náklady příštích období ve výši 467 tis. Kč zahrnují především časové rozlišení odpisů drobného dlouhodobého nehmotného a hmotného majetku, pojištění vozidel a neuplatněné DPH. Tyto položky budou zaúčtovány do nákladů budoucího období, do kterého věcně a časově přísluší.

## 7. Rezervy

K 31. 12. 2024 účetní jednotka nevytvořila žádnou ostatní rezervu.

## 8. Vlastní kapitál

Na základě rozhodnutí jediného akcionáře při výkonu působnosti valné hromady společnosti Správa zbytkového majetku MČ Praha 3, a.s. došlo v roce 2024 ke snížení základního kapitálu o pevnou částku 55 000 tis. Kč, a to formou bezúplatného vzetí akcií z oběhu na základě smlouvy s jediným akcionářem. Z oběhu bylo vzato celkem 5 500 ks kmenových akcií na jméno v listinné podobě, každé o jmenovité hodnotě ve výši 10 tis. Kč. Ke změně výše rezervního fondu během roku 2024 nedošlo a jeho zůstatek k 31. 12. 2024 činil 92 tis. Kč.

Dosažená ztráta za rok 2023 ve výši -6 397 tis. Kč byla v návaznosti na usnesení Rady městské části v působnosti jediného akcionáře č. 4 ze dne 29. 5. 2024 ve věci schválení výroční zprávy společnosti Správa zbytkového majetku MČ Praha 3 a.s. zaúčtována jako neuhrazená ztráta minulých let.

## 9. Dlouhodobé závazky

Mezi dlouhodobé závazky SZM patří odložený daňový závazek ve výši 6 234 tis. Kč a přijaté jistoty k bytům a úroky z těchto jistot ve výši 76 tis. Kč.

## 10. Krátkodobé závazky

Přijaté zálohy (v tis. Kč)	Z obchodních vztahů (v tis. Kč)	Ostatní (v tis. Kč)	Celkem (v tis. Kč)
1 152	771	5 881	7 804

Přijaté zálohy k 31. 12. 2024 ve výši 1 152 tis. Kč (v roce 2023 ve výši 1 111 tis. Kč) jsou tvořeny přijatými zálohami na služby a energie od nájemců bytových jednotek.

Krátkodobé závazky z obchodních vztahů s dodavateli v rámci provozní činnosti jsou k 31. 12. 2024 evidovány ve výši 771 tis. Kč, (v roce 2023 ve výši 527 tis. Kč). Všechny evidované závazky byly vyrovnány do dne sestavení účetní závěrky.

Ostatní závazky, které k 31. 12. 2024 činily 3 852 tis. Kč (v roce 2023 3 345 tis. Kč), jsou tvořeny zejména závazky za zaměstnanci (mzdy za prosinec 2024) ve výši 1 017 tis. Kč (v roce 2023 1 010 tis. Kč), závazky ze sociálního a zdravotního pojištění ve výši 628 tis. Kč (v roce 2023 595 tis. Kč), závazky vůči státu z titulu DPH, daně z příjmů a daně ze závislé činnosti ve výši 2 536 tis. Kč (v roce 2023 191 tis. Kč), dohadnými účty pasivními ve výši 1 545 tis. Kč (v roce 2023 ve výši 1 397 tis. Kč) a jinými závazky ve výši 155 tis. Kč (v roce 2023 152 tis. Kč).

Dohadné účty pasivní zahrnují především dohady na spotřebovanou energii, vodné a stočné, plyn a čerpání fondu oprav, jejich výše je stanovena na základě spotřeby v minulém účetním období a informacemi z dodaných obrátových předvah jednotlivých SVJ.

V rámci jiných závazků jsou evidovány preplatky na nájemném za bytové jednotky, závazek vyplývající ze zákonného pojištění odpovědnosti a závazky spojené s odměnami člena správní rady.

## 11. Odložená daň

Účetní jednotka účtovala v roce 2023 o odloženém daňovém závazku, který zvýšila o 3 327 tis. Kč a který k 31. 12. 2023 činil 6 701 tis. Kč. Tento závazek byl v rámci ověření účetní závěrky snížen k 31. 12. 2024 o 467 tis. Kč na výsledných 6 234 tis. Kč.

Výše odloženého daňového závazku byla upravena tak, aby kompletně pokrývala daňovou povinnost související s případným prodejem veškerého odepisovaného dlouhodobého hmotného majetku (zejména bytů).

## 12. Daň z příjmu

Společnost vykázala k 31. 12. 2024 výsledek hospodaření po zdanění ve výši 6 351 tis. Kč. V návaznosti na tento hospodářský výsledek bude SZM za rok 2024 hradit daň z příjmů ve výši 2 029 tis. Kč. SZM navrhuje, aby po úhradě daně z příjmu právnických osob, byla z dosaženého zisku pokryta ztráta společnosti z minulých období ve výši -6 397 tis. Kč.

## 13. Časové rozlišení pasiv

Výdaje příštích období ve výši 815 tis. Kč (v roce 2023 709 tis. Kč), které zahrnují k 31. 12. 2024 především úhrady za nábor zaměstnanců v roce 2024, provizi z prodeje bytu, za spotřebu energií, právní a jiné služby, budou na příslušných nákladových účtech evidovány v období, do kterého věcně a časově přísluší.

Výnosy příštích období ve výši 47 tis. Kč (v roce 2023 49 tis. Kč) zahrnují předpisy nájemného za byty na období leden 2025, fakturované v roce 2024, které budou zaúčtovány do výnosů období, do kterého věcně a časově přísluší.

## IX. Položky neuvedené v rozvaze a výkazu zisku a ztráty

Účetní jednotka neeviduje k 31. 12. 2024 žádné doměrky splatné daně z příjmů za minulá účetní období, splatné dluhy pojistného na sociální zabezpečení a příspěvku na státní politiku zaměstnanosti, splatné dluhy veřejného zdravotního pojištění a daňové nedoplatky u místně příslušných finančních orgánů.

Účetní jednotka neobdržela v roce 2024 žádné dotace na investiční a provozní účely. Účetní jednotka nemá žádný majetek zatížený zástavním právem.

## X. Tržby z běžné činnosti

Tržby (v tis. Kč)	2024	2023
Z prodeje výrobků a služeb (za prodej zboží)	32 451	24 118
Z prodeje zboží	0	27
Ostatní provozní výnosy	17 354	9 985
Výnosové úroky	757	3 999
Ostatní finanční výnosy	0	0
<b>Celkem</b>	<b>50 562</b>	<b>38 129</b>

## XI. Významné položky nákladů

Služby (v tis. Kč)	2024	2023
Opravy a udržování	325	628
Cestovné	58	64
Reprezentace	156	226
Ostatní služby – SW, poplatky za licence	2 111	2 373
Právní a ekonomické poradenství	1 914	2 815
Účetní a daňové služby, audit	273	186
Ostatní služby – BOZP a PO, úklid, odvoz odpadu	1 576	1 617

<b>Služby (v tis. Kč)</b>	<b>2024</b>	<b>2023</b>
Nájem kanceláří	1 681	1 776
Telefon	179	295
<b>Celkem</b>	<b>8 273</b>	<b>9 980</b>

<b>Úpravy hodnot dlouhodobého nehmotného a hmotného majetku - trvalé (v tis. Kč)</b>	<b>2024</b>	<b>2023</b>
Odpisy softwaru	32	44
Odpisy bytů	1 100	1 138
Odpisy TZ k budově	4	4
Odpisy kancelářská technika, automobily, ostatní HM	204	42
<b>Celkem</b>	<b>1 340</b>	<b>1 228</b>

<b>Úpravy hodnot pohledávek (v tis. Kč)</b>	<b>2024</b>	<b>2023</b>
OP k pohledávkám z obch. styku	0	0
OP k pohledávkám za nájemníky	-20	-10
<b>Celkem</b>	<b>-20</b>	<b>-10</b>

## **XII. Náklady společnosti na audit účetní závěrky**

Náklady vynaložené v roce 2024 na statutární audit roční účetní závěrky za rok 2023 činily 138 tis. Kč (bez DPH), náklady na audit roční účetní závěrky za rok 2024 budou uhrazeny v roce 2025 a činí 142 tis. Kč (bez DPH). Jiné ověřovací služby, daňové poradenství či jiné auditorské služby nebyly statutárním auditorem v roce 2024 poskytnuty.

## **XIII. Výdaje na výzkum a vývoj**

Společnost nevyvalovala v roce 2024 (obdobně jako v r. 2023) žádné výdaje na výzkum a vývoj.

## **XIV. Předpoklad nepřetržitého trvání společnosti**

Účetní závěrka k 31. 12. 2024 byla sestavena za předpokladu nepřetržitého trvání společnosti, neobsahuje tudíž žádné úpravy, které by mohly z této nejistoty vyplývat.

## **XV. Významné události, které nastaly po rozvahovém dni**

K 31. 1. 2025 skončil pracovní poměr výkonného ředitele a člena správní rady společnosti Mgr. Ing. Petra Venhody. Od 1. 2. 2025 převzala na základě plné moci příkazce příkazníkovi pro výkon správy (která je přílohou Příkazní smlouvy o správě nemovitostí č. 2024/01123/OKÚ-OS uzavřené mezi MČ a SZM dne 19. 12. 2024) předsedkyně správní rady Zdeňka Štěpánková. Zajištění každodenního běžného obchodního vedení společnosti v období únor až duben 2025 byla SZM zastoupenou předsedkyní správní rady Zdeňkou Štěpánkovou pověřena vedoucí ekonomického oddělení SZM Ing. Zdeňka Benešová. Dne 14. 4. 2025 proběhlo výběrové řízení na pozici „ředitel/ka“ společnosti, na základě jeho výsledků byla rozhodnutím správní rady společnosti na tuto pozici s účinností od 1. 5. 2025 vybrána Ing. Zdeňka Benešová.

MČ jako jediný akcionář společnosti odvolala ke dni 7. 2. 2025 z pozice člena správní rady SZM Ing. Mojmíra Mikuláše a zvolila novým členem správní rady Ing. Jaroslava Rybáře. V notářském zápisu č.j. NZ 154/2025 bylo ke dni 7. 3. 2025 zveřejněno rozhodnutí jediného akcionáře o dílčích změnách stanov společnosti v člancích 8 „Valná hromada“ a 10 „Správní rada“. Úplné znění (aktualizovaných) stanov SZM bylo zveřejněno ve sbírce listin dne 13. 3. 2025. Na základě usnesení RMČ č. RMČ-SZM/2025/007 ze dne 19. 3. 2025 byla do funkce členky správní rady zvolena Petra Sedláčková. Na základě usnesení RMČ č. RMČ-SZM/2025/008 ze dne 30. 4. 2025 byl odvolán člen správní rady Ing. Jaroslav Rybář a do této funkce byl s účinností od 1. 5. 2025 zvolen František Sarauer.

V Praze dne 14. 5. 2025

Podpisy zástupců statutárního orgánu účetní jednotky:

---

Zdeňka Štěpánková  
předsedkyně správní rady

---

Petra Sedláčková  
členka správní rady

---

JUDr. Pavel Musil, PhD.  
člen správní rady

---

Mgr. Filip Nekola, MPA  
člen správní rady

---

František Sarauer  
člen správní rady

## 10. Zpráva o vztazích

### Zpráva o vztazích

mezi ovládající osobou a osobou ovládanou a mezi ovládanou osobou a osobami ovládanými stejnou ovládající osobou za účetní období od 01. 01. 2024 do 31. 12. 2024  
(§ 82 a násl. zákona č. 90/2012 Sb., o obchodních korporacích)

#### 1. Ovládaná osoba

Správa zbytkového majetku MČ Praha 3 a.s.  
Praha 3 – Žižkov, Olšanská 2666/7, PSČ 130 00  
IČO: 285 33 062  
Statutární orgán: správní rada (od 1. 1. 2023)  
(dále „SZM“ nebo „Společnost“)

#### 2. Struktura vztahů mezi osobami

##### a) Ovládající osoba

Městská část Praha 3  
Praha 3, Havlíčkovo nám. 9, PSČ 130 00  
IČO: 000 63 517  
(dále „MČ Praha 3“)

Obchodní podíl na ovládané osobě: 100 % – jediný akcionář

##### b) Ostatní osoby ovládané stejnou ovládající osobou, s nimiž byly uzavřeny smlouvy nebo v jejichž prospěch byly učiněny úkony či opatření:

Správa majetkového portfolia Praha 3 a.s.  
Olšanská 2666/7, PSČ 130 00 Praha 3  
IČO: 289 54 866

Čistá Trojka, s.r.o.  
Havlíčkovo nám. 700/9, 130 00 Praha 3  
IČO: 21927901

#### 3. Personální propojení platné k 31. 12. 2024

Správní rada:

- Zdeňka Štěpánková - členka zastupitelstva MČ Praha 3
- Mgr. Filip Nekola, MPA - člen zastupitelstva MČ Praha 3
- JUDr. Pavel Musil, PhD. - člen zastupitelstva MČ Praha 3
- Mgr. Ing. Petr Venhoda - člen zastupitelstva MČ Praha 3
- Ing. Mojmír Mikuláš - člen zastupitelstva MČ Praha 3

#### 4. Úloha ovládané osoby

Úlohou ovládané osoby je správa souboru bytových jednotek vložených ovládající osobou jako nepeněžitý vklad do základního kapitálu společnosti, a dále výkon správy a obstarání správy nemovitostí ve vlastnictví Městské části Praha 3 ve smyslu Statutu hl. m. Prahy.

## **5. Způsob a prostředky ovládní**

MČ Praha 3 ovládá společnost SZM tím způsobem, že je jediným jejím akcionářem a drží v ní tak 100% podíl na hlasovacích právech. Vzhledem k tomuto podílu na hlasovacích právech může MČ Praha 3 volit a odvolávat členy správní rady.

## **6. Přehled jednání učiněných v účetním období 2024, která byla učiněna na popud nebo v zájmu ovládající osoby nebo jí ovládaných osob, pokud se takového jednání týkalo majetku, který přesahuje 10 % vlastního kapitálu ovládané osoby**

V usnesení č. 10 ze dne 5. 6. 2023 vyslovila Rada MČ Praha 3 v působnosti jediného akcionáře společnosti SZM souhlas se snížením základního kapitálu SZM o 55.000.000,- Kč. Usnesením č. 67 ze dne 13. 6. 2023 vyslovilo souhlas se snížením základního kapitálu SZM i Zastupitelstvo MČ Praha 3. Snížení základního kapitálu o výše uvedenou částku bylo obsahem notářského zápisu NZ 1085/2023 ze dne 1. 9. 2023.

Na schůzi Rady MČ Praha 3, která se konala dne 29. 1. 2024, byla schválena Dohoda o výměně hromadné akcie společnosti Správa zbytkového majetku MČ Praha 3 a.s. a Smlouva o vzetí akcií společnosti Správa zbytkového majetku MČ Praha 3 a. s. z oběhu. V návaznosti na tyto dokumenty bylo provedeno účetní zápisy o snížení základního kapitálu společnosti.

## **7. Přehled vzájemných smluv mezi osobou ovládanou (SZM) a ovládající osobou (MČ Praha 3) a mezi osobami ovládanými platných v účetním období 2024**

V účetním období 2024 byla mezi osobou ovládanou (SZM) a ovládající osobou (MČ Praha 3) dne 19. 12. 2024 uzavřena nová Příkazní smlouva o správě nemovitostí č. 2024/01349/OKÚ-OSVZ.

Usnesením RMČ č. 852 ze dne 6. 11. 2024 byla schválena Dohoda o úhradě a přefakturaci úklidových služeb zajišťovaných SZM MČ Praha 3 a.s., uvedená dohoda byla podepsána dne 13. 11. 2024.

Ovládané osobě nevznikla z uzavřených smluv žádná újma.

## **8. Zhodnocení výhod a nevýhod plynoucích ze vztahů mezi osobou ovládající a osobou ovládanou dle § 82 odst. 4 ZOK**

Ze vzájemných vztahů mezi osobou ovládající, osobou ovládanou a jinou osobou ovládanou stejnou ovládající osobou nevyplývají žádné výhody či nevýhody ani neplynou pro ovládanou společnost – SZM – žádná rizika.

V Praze dne 31. 3. 2025

---

**Zdeňka Štěpánková**  
předsedkyně správní rady  
Správy zbytkového majetku MČ Praha 3 a.s.

## **OPATŘENÍ POTŘEBNÁ K NÁPRAVĚ ZJIŠTĚNÝCH CHYB A NEDOSTATKŮ UVEDENÝCH VE ZPRÁVĚ O VÝLEDKU PŘEZKOUMÁNÍ HOSPODAŘENÍ MĚSTSKÉ ČÁSTI PRAHA 3 ZA ROK 2024**

### **NÁPRAVNÁ OPATŘENÍ SE NAVRHOJÍ V PODOBĚ ÚKOLŮ:**

#### **Při konečném přezkoumání hospodaření MČ za rok 2024**

#### **Chyby a nedostatky ve smyslu ustanovení § 10 odst. 3 písm. c) zákona č. 420/2004 Sb.:**

##### **Zjištění – Pronájem tiskových zařízení**

Nezajištění předběžné kontroly při řízení veřejných výdajů po vzniku závazku ve smyslu ustanovení § 26 zákona č. 320/2001 Sb., o finanční kontrole, ve znění pozdějších předpisů, ve spojení s ustanovením § 14 vyhlášky č. 416/2004 Sb., kterou se provádí zákon o finanční kontrole ve veřejné správě a o změně některých zákonů (zákon o finanční kontrole), ve znění pozdějších předpisů, když hradila nájemné za pronájem tiskových zařízení, která nebyla specifikována ve Smlouvě o poskytování tiskových služeb č. 2017/00909/OI ze dne 06.09.2017.

##### **➤ Vedoucímu OI:**

- Zajistit pronájem předmětného příslušenství na nezbytnou dobu do doby uzavření smlouvy v rámci připravované veřejné zakázky samostatným smluvním vztahem formou objednávky pronájmu zmíněného příslušenství a takto vzniklé výdaje řádně kontrolovat v souladu s ustanovením § 14 vyhlášky č. 416/2004 Sb., kterou se provádí zákon č. 320/2001 Sb., o finanční kontrole, ve znění pozdějších předpisů.

**Termín: ihned do doby uzavření smlouvy (předpoklad září 2025)**

#### **Při předchozích dílčích přezkoumáních hospodaření MČ za rok 2024**

#### **Chyby a nedostatky ve smyslu ustanovení § 10 odst. 3 písm. c) zákona č. 420/2004 Sb.:**

##### **Zjištění – Cestovné**

Nedodržení postupu v souladu s ustanovením § 89 odst. 1 písm. p) zákona č. 131/2022 Sb., o hlavním městě Praze, ve znění pozdějších předpisů, podle kterého je zastupitelstvu městské části vyhrazeno stanovit pravidla pro poskytování cestovních náhrad členům zastupitelstva městské části, když členům Zastupitelstva MČ bez přechodného schválení v Zastupitelstvu MČ vyplatila cestovní náhrady celkem ve výši 2 409 Kč.

K tomuto zjištění přijala rada městské části Praha 3 opatření usnesením č. RMČ/2025/0168 ze dne 26. 2. 2025 v podobě úkolu, se kterým se zastupitelstvo městské části Praha 3 ztotožňuje a zároveň již došlo ke splnění:

➤ **Vedoucí OPPM:**

- Zajistit předložení návrhu usnesení Zastupitelstvu městské části Praha 3, kterým se schválí pravidla pro cestovní náhrady členům ZMČ.

**Termín: do 30. 6. 2025**

**Návrh usnesení k pravidlům pro poskytování cestovních náhrad členům Zastupitelstva městské části Praha 3 byl předložen na zasedání zastupitelstva městské části Praha 3 dne 8. 4. 2025 a byl schválen usnesením č. ZMČ/2025/219.**